

01372

YAPININ

MAL SAHİBİ	EMLAK KONUT G.Y.O. A.Ş.	MAL SAHİBİ İMZASI
KULLANIM AMACI	KONUT	
ADRES	MERKEZEFENDİ / DENİZLİ	

ARSA BİLGİLERİ

İL	İLÇE	MAHALLE	PAFTA NO	ADA	PARSEL	PARSEL ALANI	MEVCUT YAPI
DENİZLİ	MERKEZEFENDİ	ÇAKMAK	M22A21A2B	719	1	17079,48 m ²	—

PROJE MUELLİFİNİN OLURU OLMADAN YAYINLANAMAZ COGALTILAMAZ DEĞİŞTİRİLEMEZ BU PROJEDEKİ TAŞIYICI SİSTEM MİMARİ TASARIMLA BİR BÜTÜNDÜR.5846 SAYILI FİKİR VE SANAT ESERLERİ YASASI GEREĞİNCE PROJE MUELLİFİ MİMARIN HABERİ VE ONAYI OLMADAN PROJEDE VE PROJEDEKİ TAŞIYICI SİSTEMDE DEĞİŞİKLİK YAPILAMAZ.

YAPI BİLGİLERİ

KULLANIM AMACI	BİRİM MALİYET SINIFI	YAPIM TEKNİĞİ	KAT ADEDİ	TABAN ALANI (TAKS)	EMSAL ALANI (KAKS)	TOPLAM İNŞAAT ALANI	BLOK ADEDİ	BAĞIMSIZ BÖLÜM ADEDİ

YÜKLENİCİNİN ADI

TEKNİK YAPI KONUT- TEKNİK YAPI - UCD YAPI
ORTAK GİRİŞİMİ

YAPI DENETİM ONAYI

4708 Sayılı Kanuna Uygundur.

CANÖZ YAPI DENETİM LTD. ŞTİ.
Selçuk Bey Mahallesi 605 Sokak No:10
Telefon: 0.542 237 20 27 Merkezefendi
Gökpinar V. D. : 266 041 2412 / DENİZLİ

Hali SERT
Proje ve Uygulama Denetimi
İnş. Müh. Oda No: 25438
Bilgi No: 9037

İNCELENDİ

MAKBUZ NO:

BELEDİYE ONAYI

MAKBUZ NO: 183509

$\rho_{em} = 2,5 \text{ kg/cm}^3$ $B_1 \rightarrow Z_2$
 $\gamma_{hd} = 7000 \text{ H/m}^3$

Arazi, Laboratuvar ve hesap hatalarından doğan tüm teknik sorumluluk proje yazarına aittir. Mesuliyet kabul edilmez.

Hale GÜLLÜ
Jeofizik Mühendisi

29 Ocak 2016

MAKBUZ NO:



T.C.
BAŞBAKANLIK
Toplu Konut İdaresi Başkanlığı

“Denizli Merkezefendi Arsa Karşılığı Gelir Paylaşımı İşi”

ETÜD ALANINA İLİŞKİN MÜLKİYET BİLGİLERİ

İLİ:Denizli
İLÇESİ:Merkezefendi
MAHALLESİ:Çakmak
PAFTA NO:M22A21a2b
ADA NO:719
PARSEL NO:1
YÜZÖLÇÜMÜ:17079,48 m2

“TEKNİK YAPI KONUT SAN.VE TİC.A.Ş-TEKNİK YAPI TEKNİK YAPILAR
SAN.VE TİC.A.Ş--UCD YAPI A.Ş.İŞORTAKLIĞI”

“BarbarosMah. İhlamurBulvarı.Uphill Court C5Blok A Girişi No:10A
Tel:0216 688 78 78 Fax.0216 688 7979 e-mail: info @ teknikyapi.com

web: www.teknikyapi.com
Ataşehir İstanbul -Türkiye”

CANÖZ YAPI DENETİM LTD. ŞTİ.
Selçuk Bey/Mah. 605 Blok No:10
Merkezefendi / DENİZLİ
Tel: 0542 237 20 27
Gökpinar V.D.: 2660412412

TEKNİK YAPI KONUT - TEKNİK YAPI - UCD YAPI
ORTAK GİRİŞİMİ
Barbaros Mah. İhlamur Bulvarı (Uphill Court)
C5 Blok. A Girişi No:10A / Ataşehir / İSTANBUL
Tel : (0216) 688 78 78 / 7979 (0216) 688 79 79
Koşulları V.D.: 8300454582



“Atatürk Mah. Ataşehir Bulvarı 38 ada ata plaza 3/3 no:61 Kat:7 Tel:0216 580 96 78
Fax.0216 456 18 83 e-mail: info@jeodinamik.comweb:www.jeodinamik.com
Ataşehir-İstanbul-Türkiye”

“Ocak 2016”



PROJELER DAİRE BAŞKANLIĞI

TARİH:

ONAY

GENEL MÜD. YARD.

TASDİK EDİLDİ

KONTROL

MÜDÜR

DAİRE BAŞKANI



T.C.
BAŞBAKANLIK TOPLU KONUT
İDARESİ BAŞKANLIĞI

EMLAK KONUT
GAYRİMENKUL YATIRIM
ORTAKLIĞI A.Ş.



İŞİN ADI

DENİZLİ MERKEZEFENDİ ARSA KARŞILIĞI GELİR PAYLAŞIMI İŞİ

PROJE ADI

DENİZLİ EVORA

YÜKLENİCİ ADI

TEKNİK YAPI KONUT-TEKNİK YAPI-
UCD YAPI ORTAK GİRİŞİMİ

**TEKNİK YAPI KONUT - TEKNİK YAPI - UCD YAPI
ORTAK GİRİŞİMİ**
Atatürk Mah. İhlâş Bulvarı (Uphill Court)
K. A Girişimci / ATASEHIR / İSTANBUL
Tel: (0216) 688 76 78 pax: (0216) 688 79 79
Kozyatağı V.D.: 8360454582

YAPI DENETİM

CANÖZ YAPI DENETİM LTD. ŞTİ.
Selçuk Bey Mah. 605 Sok. No:10
Merkezefendi / DENİZLİ
Tel: 0542 237 20 27
Gökarmar V.D. 2660412412

ÜNİVERSİTE

ONAY

PAFTA ADI

BLOK ADI

PROJE	MÜELLİF	ADI-SOYADI	ADRESİ	ÜNVANI	DİP. NO	ODA NO	BEL.SIC. NO	İMZA
	MİMARİ							
STATİK								
MEKANİK								
ELEKTRİK								
ALTYAPI		Nevzat MENGÜLLÜOĞLU	Atatürk Mah. Ataşehir Blv. 38 Ada Ata Plaza 3/3 No:61 Kat:7 Ataşehir-İstanbul-Türkiye	Jeofizik Mühendisi	1036	851	15992	
		Cihan KILIÇ		Jeoloji Mühendisi	31-2078	7516	19362	
		Cihat VAROL		İngaat Yüksek Mühendisi	1252/01.272	54222	16710	
PEYZAJ								

İMZA-KAŞE
JEODİNAMİK YER BİLİMLERİ
MÜHENDİSLİK İNS. SAH. TİC. LTD. ŞTİ
Atatürk Mah. Ataşehir Blv. 38 Ada
Ata 3-3 Ofis No: 99 / ATASEHIR - İST.
Kozyatağı V.D. 4840760923

ARSANIN:

İLİ	İLÇESİ	MAHALLE	CADDE/SOKAK	PAFTA	ADA	PARSEL	İMAR DURUMU TARİHİ	YAPI RUHSATI TARİHİ
DENİZLİ	MERKEZEFENDİ	ÇAKMAK	Ali Marım Blv/646.	M22A21a2b	719	1		

TEKNİK BİLGİLER	PROJE	AVAN	UYGULAMA	REVİZYON	PROJE KODU
GABARİ H: <input checked="" type="checkbox"/> C 30 <input checked="" type="checkbox"/> S420a G zemin emniyet:	STATİK	ÖLÇEK TARİH	1/50 09/2014		SU

İÇİNDEKİLER

1. GENEL BİLGİLER.....	3
1.1. Etüdün Amacı Ve Kapsamı.....	3
1.2. İnceleme Alanının Tanıtılması.....	3
1.2.1. Jeomorfolojik ve Çevresel Bilgiler.....	3
1.2.2. Projeye ait Bilgiler.....	5
1.2.3. İmar Planı Durumu.....	6
1.2.4. Önceki Zemin Çalışmaları.....	6
1.3. JEOLOJİ.....	7
1.3.1.Genel Jeoloji	7
1.3.2. İnceleme Alanı Mühendislik Jeolojisi.....	19
2. ARAZİ ARAŞTIRMALARI VE DENEYLER.....	19
2.1. Arazi, Laboratuvar ve Büro Çalışma Metotlarının kısaca tanıtılması ve kullanılan ekipmanlar.....	19
2.2.Araştırma Çukurları.....	21
2.3. Sondaj Kuyuları.....	21
2.4. Yeraltı ve Yerüstü Suları.....	24
2.5. Arazi Deneyleleri.....	24
2.5.1. Standart Penetrasyon Deneyi (SPT).....	24
2.5.2. Presiyometre Testleri.....	24
2.5.3. Jeofizik Çalışmalar.....	25
2.5.3.1. Sismik Kırılma.....	25
2.5.3.2. Sismik- Masw Ölçümleri.....	31
2.5.2.3. Mikrotremor Ölçümleri	33
2.5.3.4. Rezistivite(DES)Çalışmaları	35
3. LABORATUVAR DENEYLERİ VE ANALİZLER.....	37
3.1. Zeminlerin İndeks / Fiziksel Özelliklerinin Belirlenmesi.....	37
3.2. Kayaların Mekanik Özelliklerinin Belirlenmesi.....	38

4. MÜHENDİSLİK ANALİZLERİ VE DEĞERLENDİRMELER.....	39
4.1. Bina-Zemin İlişkisinin İrdelenmesi.....	39
4.2. Zemin ve Kaya Türlerinin Değerlendirilmesi.....	45
4.2.1. Zemin Türlerinin Sınıflandırılması.....	45
4.2.2. Kaya Türlerinin Sınıflandırılması.....	45
4.2.3. Zemin Profilinin Yorumlanması.....	45
4.2.4. Sıvılaşma ve Yanal Yayılma Analizi ve Değerlendirilmesi.....	49
4.2.5. Oturma-Şişme ve Göçme Potansiyelinin Değerlendirilmesi.....	49
4.2.6. Karstik Boşlukların Değerlendirilmesi.....	49
4.2.7. Temel Zemini Olarak Seçilen Birimlerin Değerlendirilmesi.....	49
4.2.8. Şev Duraylılığı Analizi ve Değerlendirmesi.....	51
4.2.9. Kazı Güvenliği ve Gerekli Önlemlerin Alternatifli Olarak Değerlendirilmesi.....	51
4.2.10. Doğal Afet Risklerinin Değerlendirilmesi.....	52
5. SONUÇ VE ÖNERİLER.....	80
6.YARARLANILAN KAYNAKLAR.....	85
7.EKLER.....	86
EK-7.1 Parselin Yer Bulduru Haritası	
EK-7.2 Parselin Jeoloji Haritası	
EK-7.3 Ölçü Lokasyonu-Vaziyet Planı-Temel Planı	
EK-7.4 Parsele Ait Jeoteknik-Jeolojik Kesitler	
EK-7.5 Sondaj Logları	
EK-7.6 Laboratuvar Test Sonuçları-Presiyometre Test Sonuçları	
EK-7.7 Jeofizik;Sismik Kırılma-Masw Ölçümleri,Mikrotremör Ölçümleri	
EK-7.8 Parsele Ait Resmi Belgeler	
EK-7.9 Yerleşime Uygunluk Haritası	
EK-7.10 Fotoğraflar	
EK-7.11 Sorumlu Mühendis Belgeleri (Sicil durum belgesi,İBB sicil kaydı)	

1. GENEL BİLGİLER

1.1. ETÜDÜN AMACI VE KAPSAMI

Bu rapor, Denizli İli, Merkezefendi İlçesi, Çakmak Mah.; M22A21a2b pafta; 719 Ada; 1 parsel kayıtlı, Emlak Konut Gayri Yatırım Ortaklığı tam A.Ş. ye ait alan için zemin ve temel etüt raporu olarak Firmamız tarafından hazırlanmıştır. Söz konusu parselde , Bir bodrum+zemin+ 18 normal katlı A1 ve Bir bodrum+zemin+ 17 normal katlı A2 Blok; Bir bodrum+zemin+5 normal katlı B1 ve B2 Blok; İki bodrum+zemin + 13 normal katlı C1 ve C2 Bloklar ve aralarında tek veya iki bodrum kattan oluşan yapı inşaatları planlanmaktadır.

İnşaatı tasarlanan yapı alanlarını oluşturan birimlerin kalınlıkları, litolojik, yapısal, mekanik ve fiziksel özellikleri, yapılaşmaya ilişkin alınması gereken önlem ve öneriler, uygulamaya esas zemin parametrelerini, (Emniyetli taşıma gücü, düşey yatak katsayısı, yerel zemin sınıfı-zemin grubu) ve yeraltısu durumunu belirlemek amacı ile sondaja dayalı zemin ve temel etüdü raporu hazırlanması amaçlanmıştır.

1.2. İNCELEME ALANININ TANITILMASI

1.2.1. Jeomorfolojik ve Çevresel Bilgiler

İnceleme alanı ; Denizli İli, Merkezefendi İlçesi, Çakmak Mah., Ali Marım Bulvarı , 646. Sokak üzerinden sağlanmaktadır. İnceleme alanına giden yol, yılın bütün mevsimlerinde açık olup ulaşımına uygundur. (Yerbulduru Şekil-1.1; İnceleme alanı koordinat tablosu Şekil1.1.a).

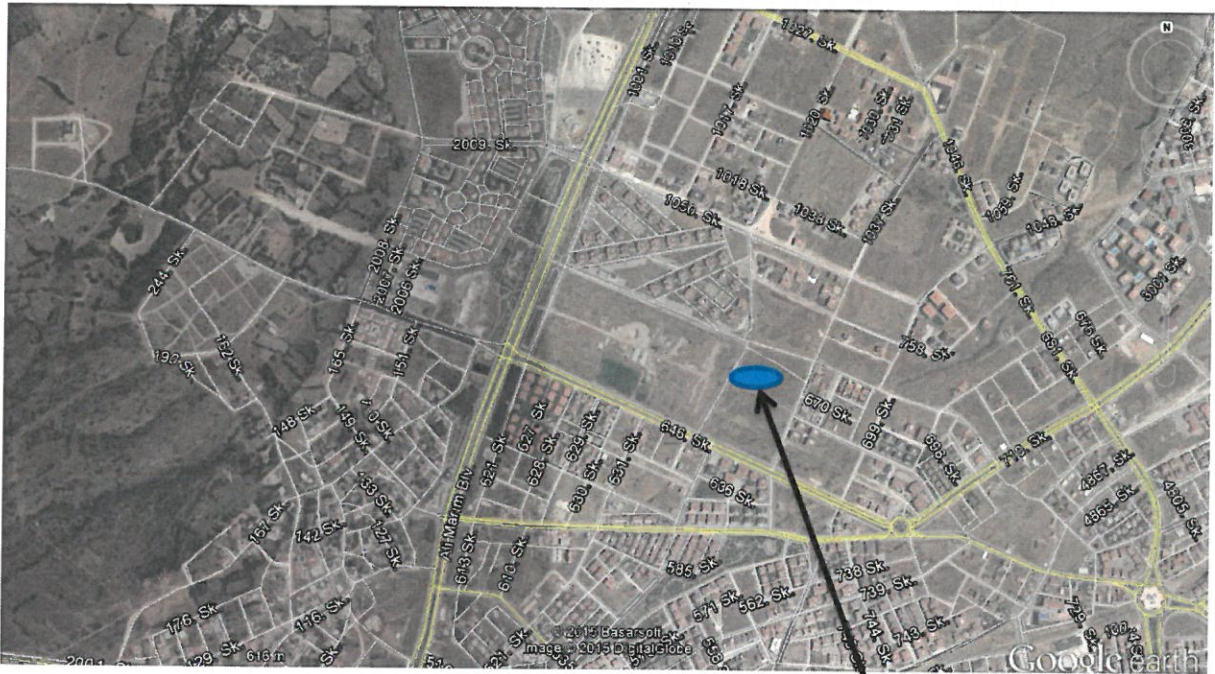

Şekil-1.1. İnceleme alanı Yerbulduru haritası

İnceleme alanı

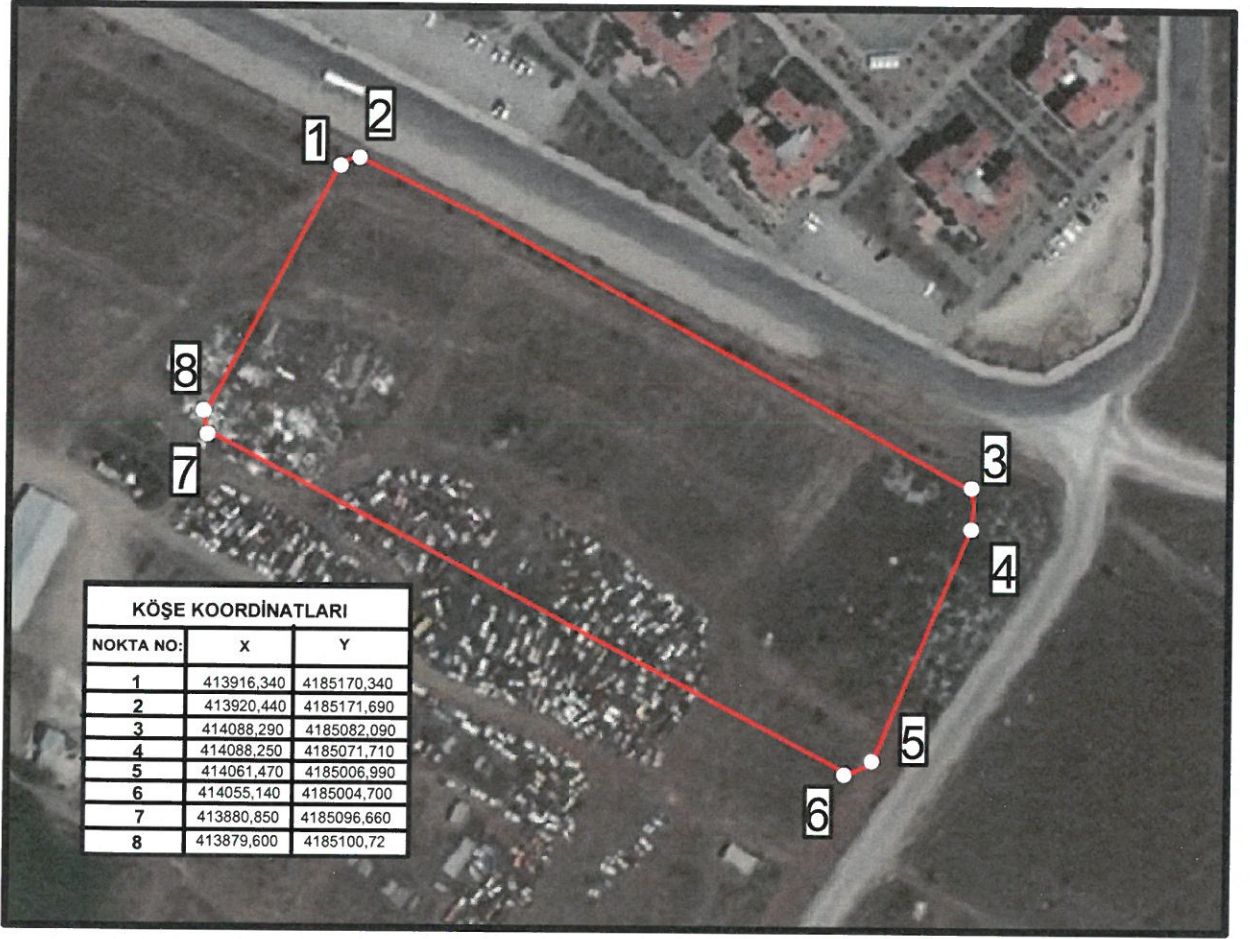

Şekil1.1.a. İnceleme alanı köşe koordinat tablosu

İncelenen parsel alanı ve çevresi Graben çöküntüsü üzerinde yer almaktadır. Parsel alanı morfolojik olarak genellikle Doğu ve kuzeydoğuya doğru hafif eğimlidir. Genel eğim %10 dan daha azdır. İnceleme alanında heyelan, su baskını vb. doğal afet olayları izlerine rastlanmamıştır. 1.derece deprem bölgesi içinde kalmaktadır. Sismik tarihçesine bakıldığında alan ve yakın çevresi deprem odağı içermemekte olduğu belirlenmiştir. Ancak parselin bulunduğu bölge sismik tarihçe bakımından sismik aktivitesi oldukça yüksektir (**İnceleme alanı yakın çevresi Morfolojisi Şekil1.2).**



Şekil-1.2. İnceleme alanı yakın çevresi morfolojisi (3D Uydü görüntüsü)

1.2.2. Projeje ait Bilgiler

İnceleme alanı , Denizli İli, Merkezefendi İlçesi, Çakmak Mah.; M22A21a2b pafta; 719 Ada; 1 parsel kayıtlı 17079,48m² li alandır. Söz konusu parselde inşaası planlanan yapılar, Bir bodrum+zemin+ 18 normal katlı A1 ve Bir bodrum+zemin+ 17 normal katlı A2 Blok; Bir bodrum+zemin+5 normal katlı B1 ve B2 Blok; İki bodrum+zemin + 13 normal katlı C1 ve C2 Bloklar ve aralarında tek veya iki bodrum kattan oluşan kapalı yapı inşaatlarıdır. Yapıların Temel üst kotu 595.15 olarak planlanmıştır. İnşa edilecek yapılar konut amaçlıdır (**Vaziyet Planı EK-7.3**).

Blok Alanları	Yaklaşık Temel Alanı (m2)	Kat Sayısı
A1 BLOK+KAPALI OTOPIK	1090	1 bodrum+zemin+18
A2 BLOK+KAPALI OTOPIK	1090	1 bodrum+zemin+17
B1 BLOK+KAPALI OTOPIK	2437	1 bodrum+zemin+5
B2 BLOK+KAPALI OTOPIK	2685	1 bodrum+zemin+5
C1 BLOK+KAPALI OTOPIK	1695	2 bodrum+zemin+13
C2 BLOK+KAPALI OTOPIK	1750	2 bodrum+zemin+13

1.2.3. İmar Planı Durumu

İnceleme alanı Denizli İli, Merkezefendi İlçesi, Çakmak Mah.; M22A21a2b pafta; 719 Ada; 1 parsel kayıtlı, Emlak Konut Gayri Yatırım Ortaklığı tam A.Ş. ye ait aittir. İnşaat emsali 2.0 ve Bina yüksekliği (H) serbest, Konut İmar Planı kapsamındadır. İnşa edilecek yapıların, bina önem katsayısı 1.00 dir. **(EK-7.8; imar durumu)**. İnceleme alanında inşa edilecek yapıların bina önem katsayısı 1.0'dir. **(Tablo-1.1)**

<i>Binanın Kullanım Amacı veya Türü</i>	<i>Bina Önem Katsayısı (I)</i>
1. Deprem sonrası kullanımı gereken binalar ve tehlikeli madde içeren binalar a) Deprem sonrasında hemen kullanılması gerekli binalar (Hastaneler, dispanserler, sağlık ocakları, itfaiye bina ve tesisleri, PTT ve diğer haberleşme tesisleri, ulaşım istasyonları ve terminalleri, enerji üretim ve dağıtım tesisleri; vilayet, kaymakamlık ve belediye yönetim binaları, ilk yardım ve afet planlama istasyonları) b) Toksik, patlayıcı, parlayıcı, vb özellikleri olan maddelerin bulunduğu veya depolandığı binalar	1.5
2. İnsanların uzun süreli ve yoğun olarak bulunduğu ve değerli eşyanın saklandığı binalar a) Okullar, diğer eğitim bina ve tesisleri, yurt ve yatakhaneler, askeri kıışlalar, cezaevleri, vb. b) Müzeler	1.4
3. İnsanların kısa süreli ve yoğun olarak bulunduğu binalar Spor tesisleri, sinema, tiyatro ve konser salonları, vb.	1.2
4. Diğer binalar Yukarıdaki tanımlara girmeyen diğer binalar (Konutlar, işyerleri, oteller, bina türü endüstri yapıları, vb)	1.0

Tablo 1.1. Bina önem katsayısı

1.2.4. Önceki Zemin Çalışmaları

İnceleme alanına ait daha önceden ayrıntılı herhangi bir zemin etüt çalışması bulgusuna rastlanmamıştır. Denizli Yerleşim alanını kapsayacak şekilde Pamukkale Üniversitesi tarafından hazırlanmış 22.10.2002 tarihli İmar planına esas jeolojik-jeoteknik çalışması bulunmaktadır. Söz konusu raporda , inceleme alanı, yerleşime uygunluk değerlendirilmesinde, UA Simgesi ile yerleşime uygun kapsamında kalmaktadır. Ayrıca , çalışılan parseli kapsayan , Kayaoğlu Geoteknik San. Tic. şirketi tarafından hazırlanmış ve 16.06.2011 tarihinde Denizli Valiliği İl Afet ve Acil Durum Müdürlüğü tarafından onaylanan İmar Planı Değişikliğine Esas Jeolojik-Jeoteknik Etüt Raporunda, yerleşime uygunluk değerlendirilmesinde, UA Simgesi ile yerleşime uygun alan içinde kalmaktadır. Söz konusu Raporda, UA simgesi ile değerlendirilen alanlar, "her ne kadar yapılaşmaya uygun alanlar olsada, yerel olarak bazı problemlerle karşılaşılabilir. Bu nedenle uygulama öncesi parsel bazında yapılacak çalışmalarda lokal olarak görülebilecek sorunlar tesbit edilmeli ve çözüm önerileri sunulmalıdır." Denmektedir. **(Ek-7.9; yerleşime uygunluk değerlendirmesi)**

1.3. JEOLOJİ

1.3.1. Genel Jeoloji

Denizli ve çevresinde yüzeyleyen jeolojik birimler (1) temel ve (2) örtü birimleri olarak ayırt edilmektedir. Temel birimler (a) Temel Kayaçlar (Neojen öncesi birimler), (b) Miyosen yaşlı karasal karbonatlar (Tm), (c) Pliyosen yaşlı karasal çökeller (Pl) ve Kuvaterner (Q) yaşlı karasal çökeller olarak dörde ayrılmıştır. Kuvaterner yaşlı travertenler (Qc), Kuvaterner yaşlı yelpaze, yamaç molozu çökelleri (Qb), Kuvaterner yaşlı karasal çökeller (Qa) ve (Q1) Kuvaterner yaşlı akarsu çökelleri olmak üzere dört sınıf altında toplanmıştır (Şekil. 3 MTA, 1/25000 ve Şekil 4. 1/100000 Bölgesel jeoloji haritaları).

Temel birimleri Denizli havzasını sınırlayan horst alanlarında yüzeyleyen Menderes masifine ait gnays, şist, kuvarsit ve mermerler gibi metamorfik kayaçlar oluşturur. Bu metamorfik kayaçlar üzerinde naplar şeklinde yer alan "Likya napları olarak bilinen Mesozoyik-Alt Tersiyer yaşlı kayaçlar bulunur (Okay 1989). Temel birimler, Denizli havzasının güney ve kuzeydoğu kesimlerinde yer almaktadır (Şekil 3).

Masifin temelinde, Paleozoik yaşlı, her derecede metamorfizmaya uğramış kayaç toplulukları içeren gnayslarla migmatitlerden oluşan bir çekirdek kısım ile çeşitli şistlerden, kuvarsitlerden ve mermerlerden oluşan ve çekirdeği çevreleyen örtü zonları vardır.

Bölgede Neojen birimleri görsel ortamda çökelmiştir. Menderes Masifi'nin kuzeyinde ve güneyinde, doğrudan doğruya kristalin temel kayaçları üzerine uyumsuz olarak gelmişlerdir. Yer yer de yüzlerce metre kalınlığa erişir.

Neojen birimleri, çeşitli irilikteki kum ve çakıllardan, konglomera, kumtaşı, kil ve marn-kil araldanmasından oluşmuştur. Bol miktarda fosil bantları taşıyan seviyeleri ile yaş tespiti yapma olanağı sağlamaktadırlar. Kuvaterner geniş alüvyon sahaları ve yan derelerin ağzlarında oluşmuş birikinti konileri ile temsil edilmektedir. Bölgede kuru ve sulu dere ağzlarında ve dik yamaçlı topoğrafyanın, ovaya girişte bıraktığı yığıntılar, yamaç molozları, alüvyonlar ve alüvyon yelpazeleri şeklinde temsil olunur. Temeldeki tüm birimler üzerine uyumsuz olarak çökelmişlerdir. Ayrıca bölgede Pliyokuvaterner yaşlı CaCO₃'lü suların bıraktığı traverten çökelimleri mevcuttur ve Menderes Masifi'nin her iki yanında çökelmişlerdir.

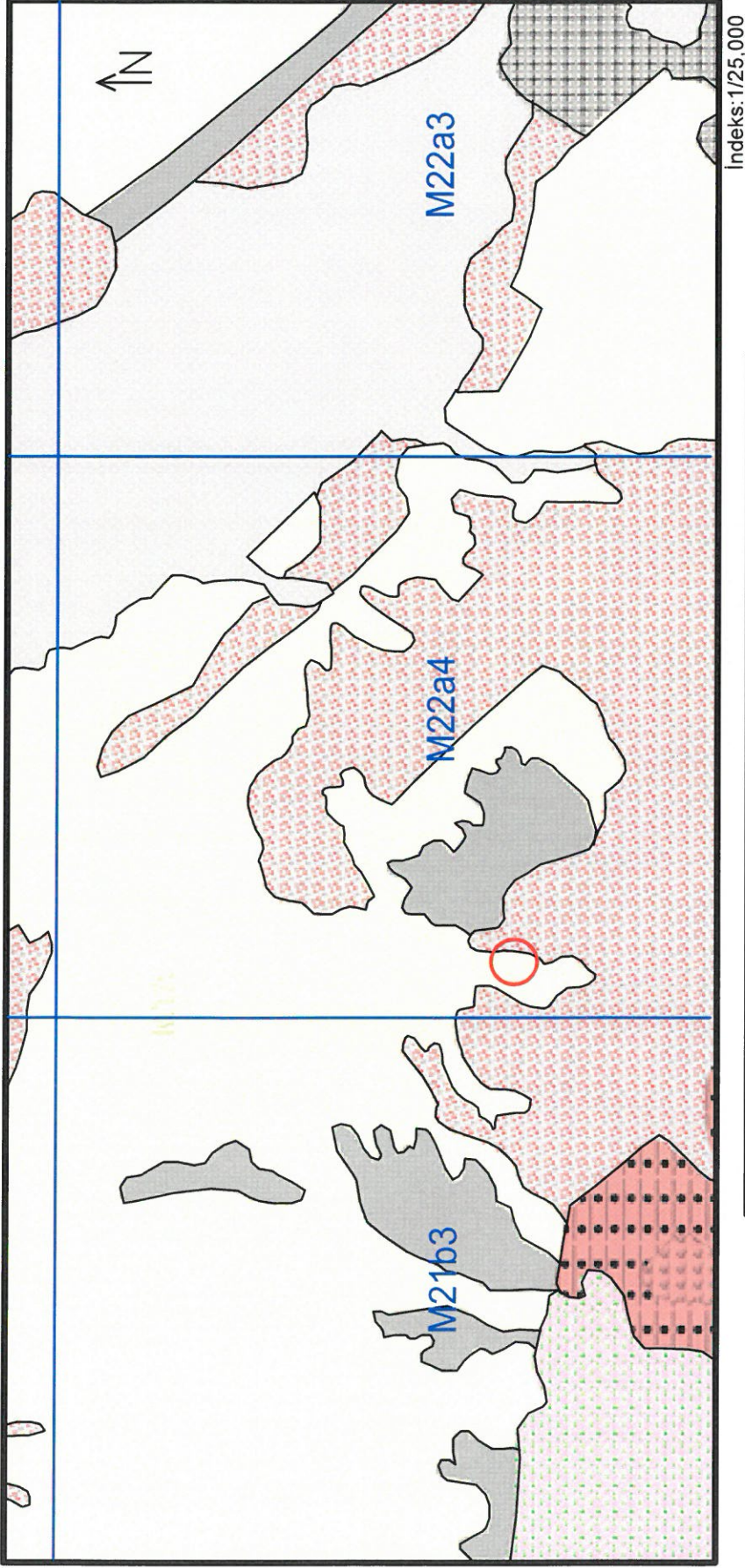

İnceleme Alanı Yakın Çevresinin Jeolojisi Haritası (Kaynak: Türkiye Jeolojisi Haritası MTA Genel Müdürlüğü Yayını) ŞEKİL-3

1.3.2. Bölgesel Stratigrafi ve Tektonik

Denizli ve çevresi ile Denizli doğusu olmak üzere iki ayrı stratigrafik oluşum gözlenmektedir. İncelenen bölgede belirlenen stratigrafi alttan üste doğru şöyle sıralanabilir:

Eosen yaşlı Çökelez grubuna ait Çökelez Kireçtaşı ve Oligosen yaşlı Akçay Grubuna ait Karadere ve Bayıralan formasyonları yer almaktadır. Denizli Grubuna ait Kızılburun formasyonu ve Kuvaterner yaşlı güncel çökeller yer almaktadır.

I) Paleozoik Birimleri

II) Neojen Birimleri

III) Kuvaterner Birimleri olmak üzere 3 bölümde toplanmıştır. Bunlar aşağıda sırasıyla Açıklanmıştır.

1.3.2.1. Paleozoik Birimler

Eosen yaşlı bu grup Çökelez kireçtaşı, Karatepe Formasyonu, Yayla Formasyonu, Selcen Formasyonu, Malıdağı Formasyonu olmak üzere 5 formasyona ayrılmıştır. İnceleme alanı bölgesinde bu Gruba ait Karatepe ,Karadere ve Bayıralan Formasyonu birimlerine rastlanmaktadır.

Çökelez Grubu

Kristalize kireçtaşlarından oluşan bu formasyon, ilk kez Konak vd.(1990) tarafından tanımlanmıştır. Koyu gri, gri, bej, beyaz renklerde ince-orta tabakalı, laminalı kireçtaşları ile koyu gri, siyahımsı gri renklerde, kalın-orta tabakalı dolomitler, yersel breşik, konglomerratik özellikler gösterirler. Formasyon; deneştirilebileceği "Bozdağ Ünitesi"(Konak, vd., 1987b, Konak 1993) kapsamındaki karbonatlarda olduğu gibi, Jura-Kretase yaşında (Konak, vd., 1990) kabul edilmektedir.

Dereköy Formasyonu

Tabanda çakıltası ve biyoklastik kireçtaşı ile başlayıp, üste doğru kumtaşı, şeyl araldanması şeklinde devam eder. Egemen türbidit istifi, Dereköy Formasyonu olarak adlandırılır. Adını Dereköy (Aşağıdağdere)'den almış ve bu adlandırmayı ilk kez Gökteş (1990) yapmıştır (Sun, 1990). Başlıca yayılım gösterdiği alanlar, Kelkaya Tepesi ve Dereçiflik köyü güneyinde Karaçay deresi yamaçlarıdır. Transgresif çakıltası litofasiyesi, sarımsı ya da yeşilimsi gri-bej, yersel bordo renklidir. Formasyonun altında bulunan pelajik mikritler ile kalsitürbiditlerden türemiş "kalıntı çakılları" içerir. Kumtaşı ya da litik bileşenli biyoklastik kireçtaşından oluşan matrix desteklidir. Tutturulması iyi, boylanma orta-kötüdür. Çakıltası litofasiyesi ile yanal düşey geçiş ilişkileriyle yataklanmış olan biyoklastik kireçtaşları bej, gri yada yeşilimsi gri renklidir. Tümüyle masif olan bu kaya türü sıkı tutturulmuş ve çok serttir. Eosen transgresyonunun tabanını oluşturan bu çökel topluluğu; tane destekli masif çakıltası-çok kaba kumtaşı-kaba kumtaşı araldanmasıyla türbidit istifine geçer. Denizel Eosen tortullaşmasının esas bölümünü oluşturan türbidit istifi, tipik olarak zeytin yeşili renklidir. Tane destekli kumtaşı ara katkılı şeyller başlıca kaya türü topluluğudur. Formasyon Poisson, (1977)'a göre Eosen yaşlıdır (**Gökteş, 1990**)

Karadere Formasyonu

Bloklu çakıltası ve çakıllı kumtaşı şeklindeki, karasal kırıntılardan oluşan istiftir. Araldanma ilk kez Hakyemez (1989) tarafından yapılmıştır. Kendisinden yaşlı tüm birimlerin üzerine diskordans olarak gelmektedir. Formasyon Çökelez Kireçtaşları ile uyumsuz olarak

bulunur. Bloklı çakıltaşı, çakıllı çamurtaşı ve çakıllı kumtaşı arıalanmasından oluřan kaya türü topluluđuna sahiptir. Tüm kaya birimlerinin ortak özelliđi, çok kötü boylanmalı olmasıdır. Formasyon, limonitik çimento nedeniyle tipik olarak kıvıl kahve ile sarımsı renklerde dir.

1.3.2.2.Neojen Birimler

Denizli havzasında Neojen birimleri Neotektonik dönemde alüvyal yelpaze, yelpaze deltası, göl ve akarsu ortamlarında depolanmış graben dolgularıdır. Tortul istifin toplam kalınlığı 3000 m.ye yakındır (Taner, 2000). İstif, önceki çalışmalarda alttan üste doğru Kızılburun, Sazak, Kolonkaya ve Tosunlar gibi formasyonlara ayrılarak incelenmiştir. İnceleme alanı ve yakın çevresinde bu Gruba ait Kızılburun Formasyonu,Sazak Formasyonu ve Kolonkaya Formasyonu birimlerine rastlanmaktadır.

Kızılburun Formasyonu

Kendisinden yaşlı tüm kaya birimlerini aşısal uyumsuzlukla örten, alüvyon yelpazesi kökenli karasal detritiklerden oluřan formasyon Kızılburun Formasyonu olarak adlandırılmıştır. Formasyon adı ilk kez Şimşek (1984) tarafından kullanılmıştır. Formasyon adını paftasındaki Kızılburun Tepesinden almıştır.Aşağıdağdere köyü doğusunda ve Dereçiflik civarında gözlenmektedir. Çakıltaşı-kumtaşı-çamurtaşı düzensiz arıalanması kaya türü topluluđunu oluřturur. Çakıltaşı-kumtaşı-çamurtaşı düzensiz arıalanması kaya türü topluluđunu oluřturur. Çökel istif genelinde ele alındığında; alttan üste doğru tane boyu ortalaması düşer, arıalanma düzene girer ve çamurtaşı litofasiyesi istife egemen olur.Aynı yönde kıvıl-kahve renk dağılımı giderek açılır ve sarımsı boz renkler yaygınlaşır. Moloz akması kökenli bloklı kaba çakıltaşları istifin alt kesimlerinde yoğunlaşır. Çökel istifin, üst kesimlerinde yer alan ve yelpaze üzerinde kanalize olmuş örgülü akarsuların oluřturduđu ufak çakıltaşı, çakıllı kumtaşı-kumtaşı topluluđu, yanal süreksiz merceksi ara düzeyler şeklinde çamurtaşı egemen istifi içinde yataklanmıştır.

Sun (1990) tarafından yapılan arařtırmada, Kızılburun formasyonu içersindeki linyit seviyelerinde yapılan çalışmalarda Dr. Funda Akgün Formasyonun yaşını Üst Miyosen olarak vermiştir. Neotektonik dönemde bölgenin paleocoğrafik gelişimi düşünöldüğünde Kızılburun Formasyon' unun Yaşı Üst Miyosen kabul edilmiştir.

Sazak Formasyonu

Kızılburun formasyonu üzerine uyumlu olarak gelen formasyon bölgenin KB'sında mostra verir. Altta siltaşı ve kıltaşı, üste doğru kireçtaşları yer alır. Kireçtaşları kirli beyaz renkli, dayanımlı, orta katmanlı, oldukça çatlaklı, erime boşluklu ve bol Gastropoda fosillidir. Yer yer ince katmanlı killi kireçtaşı düzeyleri içerir. İstifin kıltaşı ve killi kireçtaşı düzeylerinde jips gözlenmektedir. Taner (1974-a, b; 1975)'in fosil bulgularına göre yaşı Alt Pliyosen'dir.

Kolonkaya Formasyonu

Gösel çökellerden oluřan formasyona Kolonkaya Formasyonu adı verilmiştir. Adlama ilk kez Şimşek (1984) tarafından kullanılmıştır (Göktaş,1990). Etüd alanı çevresinde, Güneyyatak Tepenin kuzey batısında, ve Büyökkestel tepenin batısında görölmektedir. Marn ve çamurtaşlarıyla (kil-silt karmaları) arıalanan kumtaşları egemen kaya türüdür. Çökel istifin egemen kaya türünü oluřturan kumtaşları genellikle açık pas,yersel koyu pas yada boz renkli, daha çok gevşek tutturulmuş ve dağılgan, genellikle tane destekli, iyi yıkandıđı kesimlerde

birincil gözenekli, genellikle paralel katmanlı,yersel çapraz katmanlıdır. Marn litofasiyesi ile kil-silt karmaları çoğunlukla kumlu,belirgin yatay katmanlı ve bol fosillidir . Çamur akması kökenli boylanmamış çamurtaşları sarımsı bej yada boz renkli, kumlu ve masiftir (Göktaş, 1990). Taner, G. (1974)'e göre formasyonun yaşı Alt Pliyosen'dir.Kalınlık 860 -1100 metre arasında değişmektedir (Sun 1990). Bu birimde yanal değişiklikler gözlenmiştir. Bununla birlikte marn, killi kireçtaşları ve çamurtaşları ile ardalama gösteren kumtaşı formasyona egemen olan kaya türüdür. Formasyon içerisinde yer alan Kumtaşları genellikle sarımsı, açık pas, yersel koyu pas ya da boz renkli, daha çok gevşek tutturulmuş ve dağılgan, parlak mika pullu, genellikle tane destekli, iyi yıkandığı yerlerde birincil gözenekli, iyi boylanmalı, yersel oolitik, bazı düzeylerde çakıllı, genellikle paralel, yersel çapraz katmanlıdır. Ayrıca Gastropod ve pelesipod içerikleri yönünden de zengindirler.

1.3.2.3. Kuvaterner Birimler

Alüvyon (Qal)

Çalışma alanı çevresinde yer alan alüvyon, kil, silt, kum, çakıl boyutundaki ince ve kaba bileşenlerden meydana gelmiştir. Bölgedeki alüvyal tortullar, nispeten daha düşük topoğrafyalı alanlarda yer alır. Kuvaterner geniş alüvyon sahaları ve yan derelerin ağızlarında oluşmuş birikinti konileri ile temsil edilir. Bölgede kuru ve sulu dere ağızlarında ve dik yamaçlı topografyanın, ovaya girişte bıraktığı yığıntılar alüvyonlar ve alüvyon yelpazeleri şeklinde temsil olunur. Temeldeki tüm birimler üzerine uyumsuz olarak çökelmişlerdir. Alüvyon birimler, (Değirmenyıkığı Mevkii, Konyayolu Mevkii),doğusunda (Çayırçiflik Mevkii ve Hanyeri Mevkii) ve güneyinde (Sincan taşı Mevkii) en genç birim olan alüvyonlar gözlenmektedir. Alüvyonlar iyi tutturulmuş çakıl, kötü boylanmış kum ve siltten oluşmaktadır. Bölgede yapılan D.S.İ. sondaj verilerine göre alüvyon kalınlığı **150 m**'dir.

Alüvyon Yelpazesi (Qaly)

Havzayı güneyden sınırlayan dağlardan dereler vasıtasıyla taşınarak gelen blok, çakıl, kum,silt ve killerden oluşmuştur. Alüvyal tortullardan yamaç molozları ve alüvyon yelpaze birimleriyle yanal ve düşey yönde geçişlidir. Karışımlarda killerin egemen olduğu yerler genellikle kahverenginin değişik tonlarında ve sarı renklidir. Siltlerin yoğun olduğu yerler kahverengi, yer yer gri ve beneklidir. Yelpaze tortulları içindeki birimlerden en yaygın olanı kum-silt-kil karışımlarıdır. Bu birim yelpaze ortamlarının nispeten daha düşük enerjili kesimlerinde depolanmışlardır. Yanal ve düşey yönde çakıl-çakıltaşı düzeyleri ile geçişlidir. Yüzeyde, bu birim üzerinde kalınlığı 0.5- 2.00 m arasında değişen çoğunlukla kahverengi bir bitkisel toprak horizonu gelişmiştir. Alüvyon yelpazesi çökelleri kötü-çok kötü boylanmalı çakıl, kum ve çamurlardan oluşur. Çalışma alanının güneyinde (Kızıldere köyü, Menteşe ve Honaz ilçesi),güneydoğusunda (Dereçiflik köyü, Aşağıdağdere köyü) ve kuzeydoğusunda alüvyon yelpazesi görülmektedir. Honaz ve Menteşe Köyü kuzeyinde bulunan Alüvyon Yelpazelerinin boyu yaklaşık 3500 m.'dir. Yamaç eğimi 70'dir. Alüvyon yelpazesinin yanal yönde boyu 3000 m.'dir. İçersinde bölgede Allohton olarak bulunan birimlerin parçalarını da bulundurur. Dereçiftlikte bulunan Alüvyon yelpazesi ise 1100 m. uzunluğunda ve 1000 m genişliğindedir. Yamaç eğimi 30'dir.Dere Çökelleri tarafından kesilmektedir. İçersinde ise Neojen Temel kayalara ve Neojen öncesi temel kayalara ait parçalar bulunmaktadır.

Traverten (Qtr)

Bölgenin genelinde görülmektedir. Travertenler karstik ve hidrotermal sular, küçük nehirler ve bataklıklardaki kalsiyum bikarbonatın çökmesiyle veya tamamen biyokimyasal olarak tortullaşmasıyla oluşan kayaçlardır. Travertenler, kireçtaşı ve mermer gibi, suda kolay çözünebilir karbonatlı kayaçların kırıklı çatlaklı zayıf zonlarında çözme-aşındırma (korozyon) yapan yeraltı sularının, yeryüzüne çıktığı kaynak ağızları ve çevresinde çökelttiği tortul kayaçtır (**Altunel ve Hancock, 1993**). Hem soğuk, hem de sıcak su kaynakları hızlı traverten oluşturabilirler. Ancak soğuk suların oluşturduğu travertenler ile, sıcak suların oluşturduğu travertenler arasında önemli farklar vardır. Sıcak su kaynaklarında sıcaklık 20 °C' nin üzerinde olup, çoğunlukla 25-40 °C' dir. Sıcak sular kaynak çıkışında CO₂ ' lerini kaybederek soğumaya başlarlar ve belli bir akıştan sonra traverten çökelişi başlar. Belirli bir maksimum çökme hızından sonra, aşağı kotlarda çökme hızı azalır. Sıcak su kaynaklarında çökmeyle birlikte bulunan organizmaların başında bakteriler gelir. Bakterilerin küçük boyutlu olması, bunların makrofabrik üzerindeki tesirini azaltır. Traverten oluşumunda rol oynayan diğer organizmalar algler ve makrofitlerdir. (ot saz ve çalı gibi bitkiler). Sıcak kaynaklara oranla soğuk su kaynakları CO₂' ini daha yavaş kaybeder. Genellikle çökme kaynaktan kısa bir mesafe sonra başlar. Düşük sıcaklık ve az miktardaki çözülmüş madde oranı yosun ve otlar ile farklı türden bitkilerin gelişmesine yardımcı olur. Bu makrofitler kalkerli çökeller içine katılır bunların daha sonra bozularak / ayrışarak uzaklaşması ile geriye yüksek oranda boşluklu makrofabrik kalmaktadır. Bu nedenle genel olarak sıcak kaynaklarda çökme daha fazla olup bitki büyümesi engellenmiş durumdadır. Devam eden çökme ile çıkış ağızı kapanır ve sürekli yer değiştirir. Çıkış ağızından uzaklaştıkça depolanma hızı düşer. Bitki gelişiminin engellenmesi nispeten tabakalı ve yoğun olan travertenleri oluşturur. Bunlar klasik travertenlerdir. Buna karşılık soğuk su travertenleri bol bitki içerikleri nedeniyle daha fazla boşluklu, organik madde miktarı yüksek ve koyu renklidirler. Denizli yöresinde traverten oluşumları günümüzden 400 bin yıl önce başlamış (Altunel,1996) olup, günümüzde başta Pamukkale olmak üzere yer yer devam etmektedir. Bölgedeki traverten oluşumları bu yörede Büyük Menderes Grabeni'nin kuzey sınır fayı boyunca çıkan kaynak suları tarafından oluşturulmuştur. Güncel Pamukkale travertenleri dışında doğuya doğru Yeniköy, Küçükdereköy ve Irlıganlı yerleşim merkezleri çevresinde ve Kocabaş kuzeyinde Ballık travertenleri ve Karateke, Koyunaliler çevresinde eski traverten oluşumlarına rastlanmaktadır.

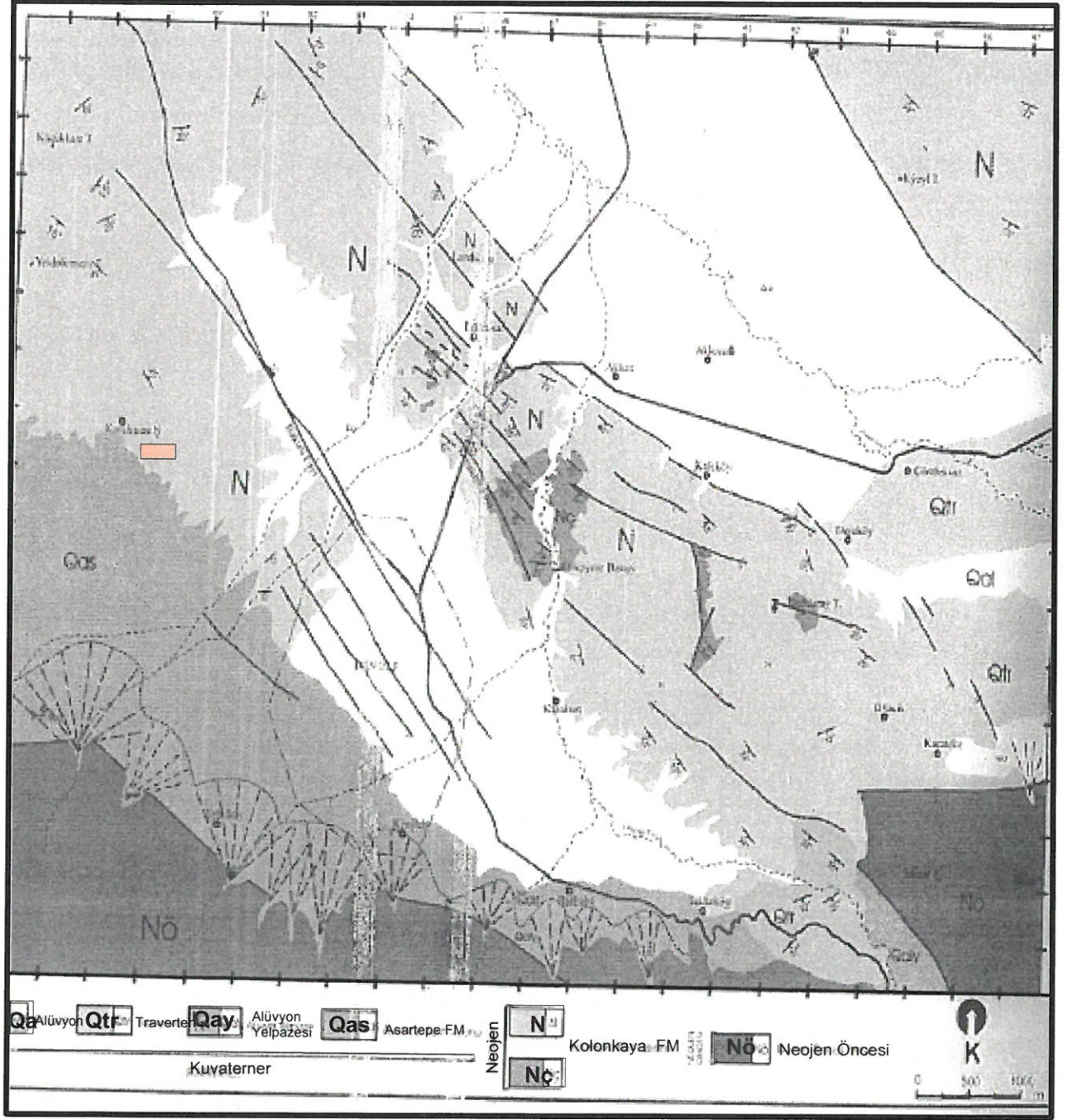

Yaklaşık inceleme alanı yeri

İNCELEME ALANI YAKIN ÇEVRESİNİN 1/100,000 ÖLÇEKLİ JEOLOJİ HARİTASI
(UYSAL.:Ş.1995'ten alınmıştır. ŞEKİL-4

S E N O Z O Y İ K	Üst Sistem	LİTOLOJİK ÖZELLİKLER				
	Sistem	Seri. Kat	Grup	Formasyon	Kalınlık (m)	
N E O J E N	KUVATERNER					Alüvyon/Traverten Alüvyal Yelpaze/Yamaç Molozu
					50-150	Çakıtaşı, kumtaşı, silttaşı ve çamurtaşı ardalanması
	ÜST MİYOSEN	DENİZLİ	KOLONKAYA	860-1100	Mam, killi kireçtaşı ve çamurtaşlarıyla ardalanma gösteren kumtaşları	
			SAKIZCILAR	150-200	Killi kireçtaşı, mam, kil, silttaşı ve çok ince kum ara seviyeleri	
			SAZAK	250-300	Kiltası, silttaşı, killi kireçtaşı, mam, masif kireçtaşları	
KIZILBURUN	150		Bloklu çakıtaşı, çakıtaşı, kumtaşı, kiltası, silttaşı			
					Kristalize kireçtaşı, Kuvarsit, Şist, Mamer	
T E M E L						

Şekil 5. Proje Alanı bölgesi Bölgesi Dikme Kesiti

Yapısal Jeoloji

Denizli ve çevresi Büyük Menderes ve Gediz çöküntülerinin kesişim bölgesinin hemen doğusunda yer almaktadır (**Şekil 6**). Westaway (1990) tarafından bu çöküntü alanı Çürüksu grabeni; Şimşek vd. (1978) tarafından Denizli havzası olarak adlandırılmıştır. Denizli havzası kuzey ve güneydeki normal faylarla sınırlandırılmış KB-GD uzanımlı bir çöküntü havzasıdır. (**Şekil 7**). Denizli havzası 50 km uzunlukta ve 24 km genişliktedir. Denizli havzasının KKD'sunda geçen başlıca faylar Honaz-Pamukkale-Karahayıt arasında uzanan Pamukkale fayı; Honaz-Karakova arasında uzanan Karakova fayı ve Kaleköy-Üzerlik arasından uzanan fay Kaleköy fayıdır. Bu faylardan özellikle Pamukkale Fayı Kuvaterner-Günümüz arasında depremler ürettiğine ilişkin paleosismolojik izler bulundurmaktadır (Demirtaş 2002). Havzanın GGD'sunda uzanan başlıca faylar Bağbaşı-Babadağ arasında uzanan Babadağ Fayı ile Karateke-Kızılyer arasında uzanan Honaz Fayı'dır. Babadağ Fayı ile Honaz Fayı, Menderes Çöküntüsünün oluşmaya başladığı anda gelişmiş kenar faylar olup, üzerinde önemli deprem yaratabilecek izler bulundurmamaktadır. Çünkü bu faylar boyunca 500m-1500m arasında değişen görünür bir toplam atım bulunmaktadır (Demirtaş 2000). Bu görünür atım, Denizli havzasındaki fayların havzanın oluşumunu sağlayacak şekilde kuzeye doğru göç ettiğine işaret etmektedir. Denizli havzasında günümüzde çalışan faylar havzanın kuzeyinde Çürüksu Vadisi boyunca yer almaktadır. Bölgedeki ana fay KB-GD doğrultulu Pamukkale Fayıdır (**Şekil 7**). Fay doğrultusu boyunca sol sıçrama ile geometrik olarak Hieropolis ve Akköy olmak üzere iki segmente ayrılmıştır (Çakır,1998). Hieropolis fay segmenti bölgede yüzlek veren metamorfik kayalarla Neojen ve kısmen de Kuvaterner yaşlı alüvyonlar arasındaki sınırı belirlemektedir (Çakır,1998). Bu segment 13 km uzunluğunda olup Karahayıt'n kuzeyindeki Neojen kırıntılılarının içerisinde gözlenmemektedir. Güneydoğu'da ise Altunel ve Hancock (1993)'e göre Hieropolis segmenti Yeniköy yakınlarında sonlanmakta ve sola sıçrayarak GB'ya doğru birkaç km daha devam etmektedir. Akköy Fay Segmenti ise Neojen Kuvaterner yaşlı graben dolgusundan ayırmaktadır. Çakır 1998 bu segmentin yaklaşık 7 km uzunluğunda olup iki ucuna doğru alüvyal sedimentler içerisinde kaybolduğunu söylemektedir.

Ancak Akköy Segmenti Yeniköy ve Sarıyar Köyleri arasında, Kardin Dere ve Çınarlı Dere'nin Biriktirdiği Alüvyal yelpazelerle örtülmüştür (Demirtaş 2003). Tortul birikiminin hızlı ve çok miktarda olması fay izlerinin gömülü kalmasına neden olmuş, yüzeyde fay morfolojisi silinmiştir. Bu segmentin devamı Sarıyar ve Dombadan Köyleri arasında 7km uzunluğunda olup, Neojen yaşlı birimlerle Kuvaterner yaşlı birimlerin sınırını oluşturan bu hat boyunca, yer yer asılı vadiler ve asılı taraçalar gözlenir. Segment GD"sunda sola doğru 3km sıçrama yapar 2-3km devam ederek Kızılyer Köyünün K"inde alüvyon içinde kaybolur (**Şekil 6**).

Denizli havzası KB-GD uzanımlı Karakova yükselimi ile ikiye ayrılmıştır. Yükselimin her iki tarafı kısa uzunlukta normal faylarla sınırlandırılmıştır. Denizli yerleşim alanı Karakova yükselimi ile Babadağ fayı arasında yer almaktadır. Westaway (1993) Denizli havzasının 14 milyon yıl öncesinden başlayarak günümüzde açılmaya devam ettiğini ve bu açılmanın batıda 4km, Pamukkale bölgesinde 2.2 km ve doğuda ise 1 km civarında olduğunu belirtmektedir. Bu durum, Denizli havzasında günümüzde çalışan fayların havzanın kuzeyinden geçtiğini açıkça göstermektedir.

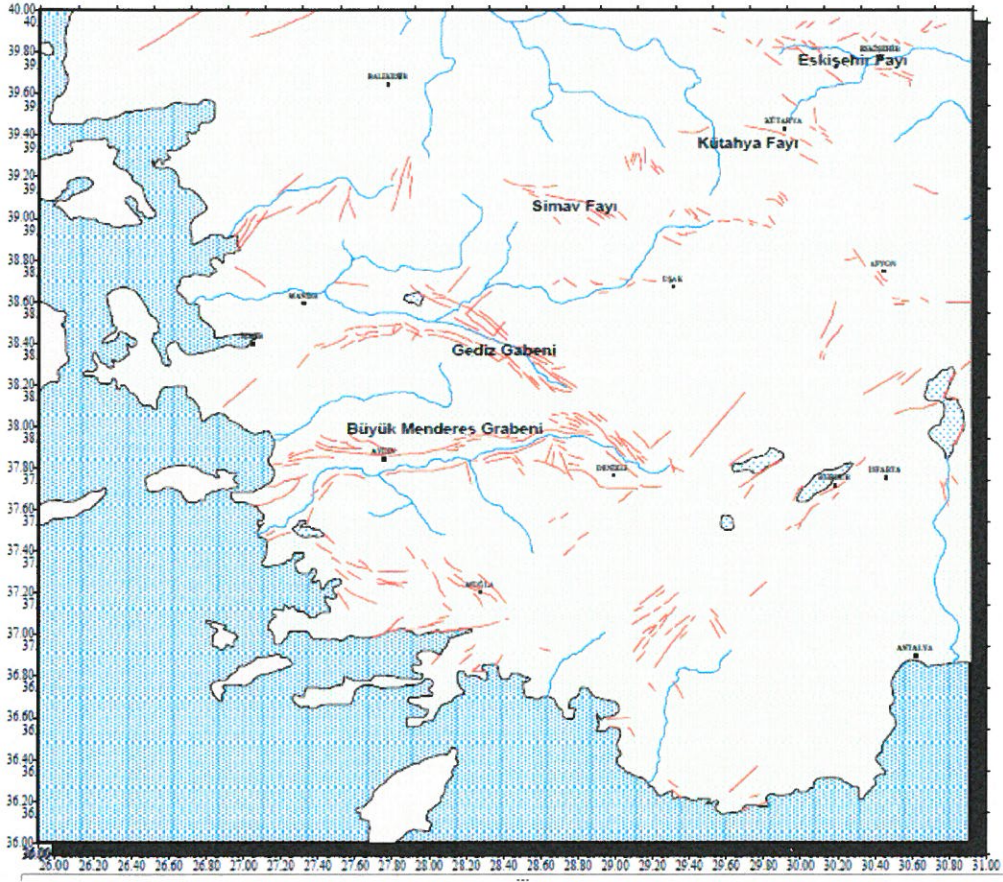

Şekil 6. Güneybatı Anadolu bölgesindeki çöküntü alanları ve diri faylar.

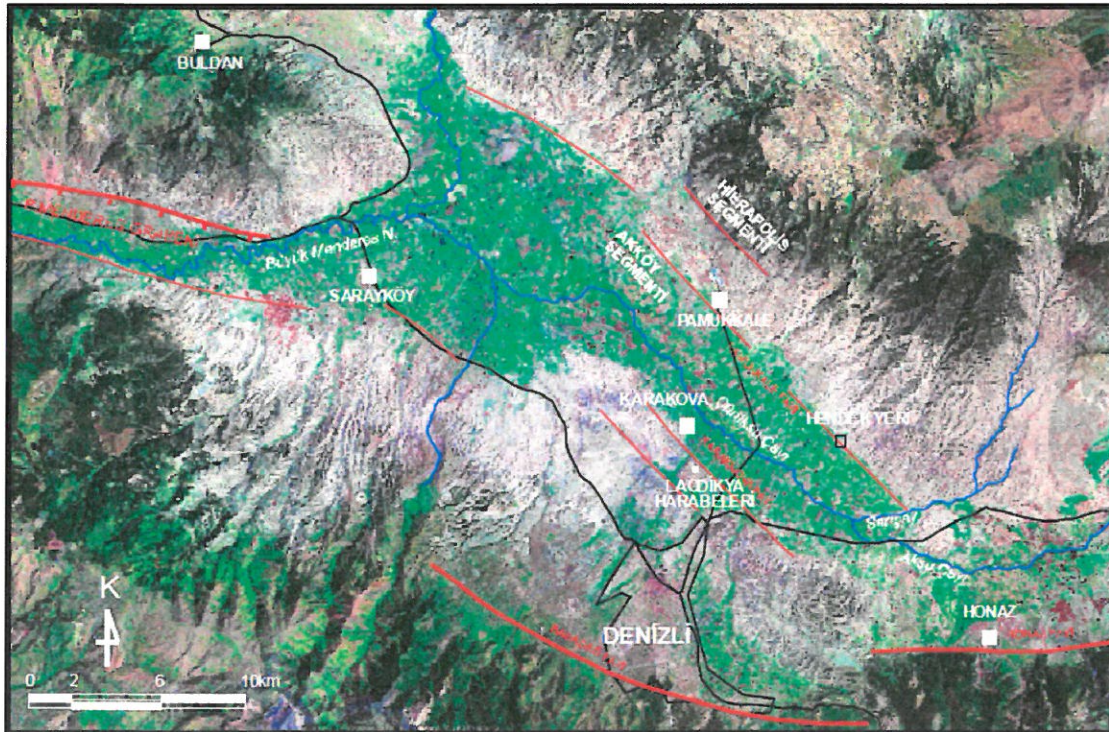

Şekil 7. Denizli havzası ve Denizli havzasını sınırlayan fayların Landsat TM (123 Band) uydü görüntüsü.

Ancak Akköy Segmenti Yeniköy ve Sarıyar Köyleri arasında, Kardin Dere ve Çınarlı Dere'nin Biriktirdiği Alüvyal yelpazelerle örtülmüştür (Demirtaş 2003). Tortul birikiminin hızlı ve çok miktarda olması fay izlerinin gömülü kalmasına neden olmuş, yüzeyde fay morfolojisi silinmiştir. Bu segmentin devamı Sarıyar ve Dombadan Köyleri arasında 7 km uzunluğunda olup, Neojen yaşlı birimlerle Kuvaterner yaşlı birimlerin sınırını oluşturan bu hat boyunca, yer yer asılı vadiler ve asılı taraçalar gözlenir. Segment GD'sunda sola doğru 3 km sıçrama yapar 2-3 km devam ederek Kızıyer Köyünün kuzeyinde alüvyon içinde kaybolur (**Şekil 5**). Denizli havzası KB-GD uzanımlı Karakova yükselimi ile ikiye ayrılmıştır. Yükselimin her iki tarafı kısa uzunlukta normal faylarla sınırlandırılmıştır. Denizli yerleşim alanı Karakova yükselimi ile Babadağ fayı arasında yer almaktadır. Westaway (1993) Denizli havzasının 14 milyon yıl öncesinden başlayarak günümüzde açılmaya devam ettiğini ve bu açılmanın batıda 4 km, Pamukkale bölgesinde 2.2 km ve doğuda ise 1 km civarında olduğunu belirtmektedir. Bu durum, Denizli havzasında günümüzde çalışan fayların havzanın kuzeyinden geçtiğini açıkça göstermektedir.

İnceleme alanı Yakın bölgesindeki Muhtemel Faylar...

Önceki çalışmalarda belirlenen, inceleme alanı içinden geçebilecek şekil 6.da 10 nolu muhtemel fay hattı Denizli yerleşim alanında çizilen en uzun hattı oluşturmaktadır. Bu hattın toplam uzunluğu yaklaşık 4100 m'dir. Bu hat, GD'dan KB'ya doğru sırasıyla, İncilipınar, Mehmetçik, Kuşpınar, Askeri Alan, Kiremitçi, Karaman, Sırakapılar, Akkonak ve **Merkezefendi** mahalleleri sınırları içerisinde uzanmaktadır (Şekil.8). Bu hat GD'da Kınıklı Belediyesi sınırı yakınında başlamakta, İnönü Caddesi'ni kesmekte, Denizli Şehir Stadyumu'nun batı kenarını izlemekte, Askeri Alan'ın doğu sınırını kesmekte, Günbattı-Karaman mahalleleri sınırını izlemekte, Yeşilköy Caddesi ve Fatih Caddesi'ni kesmekte, Merkezefendi Mahallesi'nde M. Ali Güvenç camisinin altından geçmekte, 29 Ekim Bulvarını kesmekte ve KB'da Merkezefendi Mahallesi ile M. Akif Ersoy Mahallesi arasındaki sınırda KD-GB yönü vadi içerisinde sona ermektedir

Bu muhtemel fay tüm uzunluğu boyunca yoğun yapılaşmanın olduğu yerleşim alanlarından geçmektedir. Bu hattın tüm uzunluğu boyunca yapılan Paleosimolojik çalışmalarda (Demirtaş-Yavuz,2006) morfoloji ve litolojide faylanmaya ilişkin herhangi bir belirti bulunmadığı belirtilmektedir. Bir başka deyişle bu faya ilişkin herhangi bir morfolojik, jeolojik ve paleosimolojik bulguya rastlanılmamıştır.

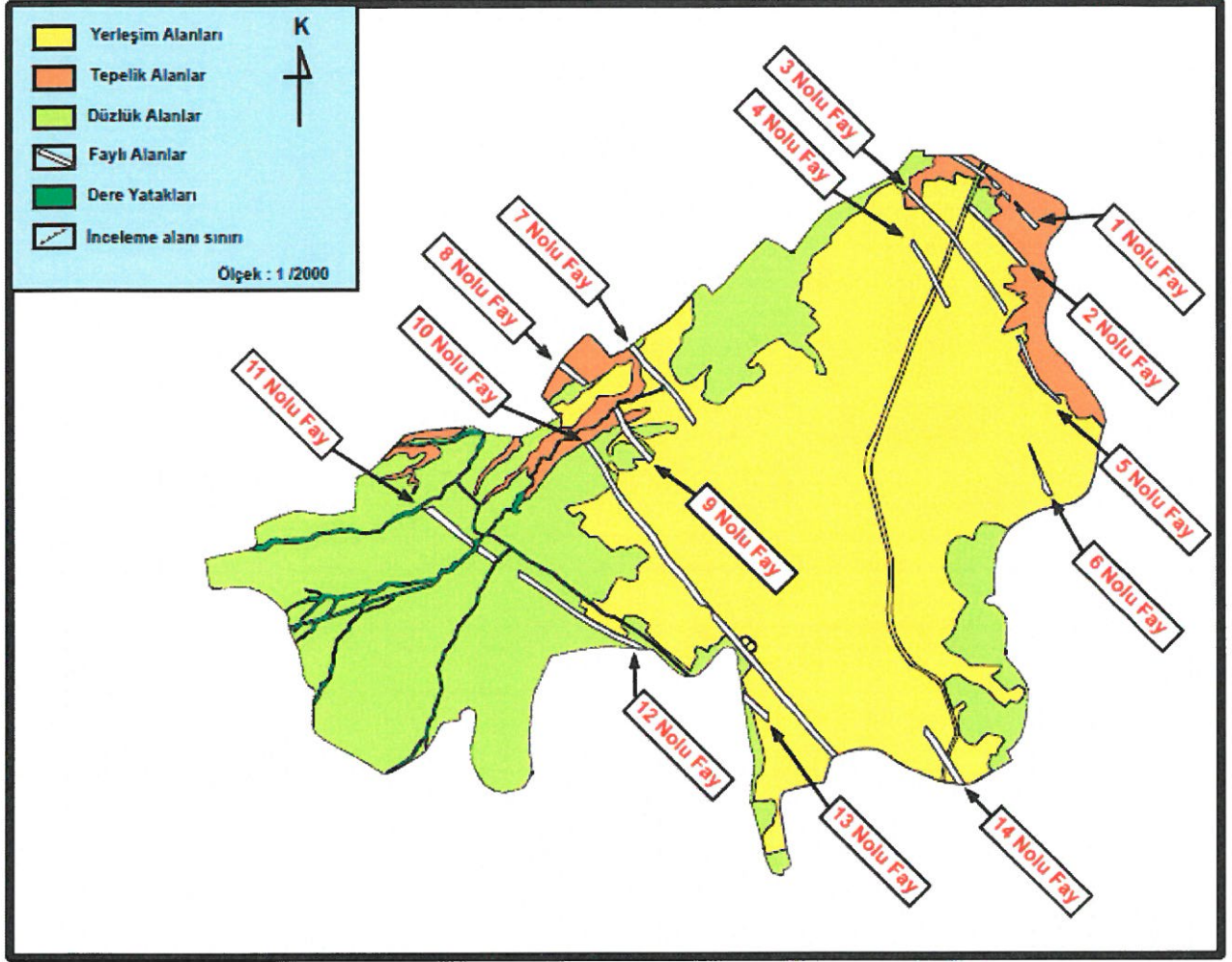

Şekil 8. Denizli yerleşim alanının basitleştirilmiş morfoloji ve Muhtemel Fay haritası.

Denizli Merkez Olası fayların Aktif Tektonik, Paleosismolojik ve yüzey faylanması Tehlike Zonu açısından değerlendirilmesi (Demirtaş-Yavuz, 2006) , aynı çalışmalarında Şekil 8. de gösterilen Denizli yerleşim alanı içindeki muhtemel faylardan 2, 4, 5, 6, 8, 9, 10, 11, 12, 13 ve 14 nolu faylara ilişkin morfolojik ve Jeolojik bulgulara rastlanılmadığı belirtilmektedir. Bu faylardan 1, 3 ve 7 nolu fay güzergahında bazı faylanmalara ilişkin jeolojik bulgular elde edilmiş, ancak jeolojik bulgular bu fayların da aktif olmadıklarını belirtmektedir. Morfolojik, jeolojik ve paleosismolojik bulgular 1, 3 ve 7 nolu faylar dışında, diğer 11 adet fayın mevcut olmadığını ortaya koymuştur.

1.3.2. İnceleme Alanı Mühendislik Jeolojisi

Parsel alanında yapılan sondaj verilerine göre, üst seviyelerde 0.10-0.30m kalınlıklardaki bitkisel örtünün altında, kalınlıkları 1,20m ile 2.80m aralarında olan , temel birimlerin aşırı ayrışma ve taşınma sonucu çökelen blok, çakıl , kil, kum karması şeklindeki rezüdüel birim gözlenmiştir. Bitkisel örtü ve rezüdüel birimlerin altında, Üst Miyosen yaşlı, Kızılburun formasyonu olarak adlandırılan temel jeolojik birim gözlenmiştir. Kendisinden yaşlı tüm kaya birimlerini aşılal uyumsuzlukla örten, alüvyon yelpazesi kökenli karasal detritiklerden oluşmaktadır. Formasyon, genel olarak bloklu çakıltaşı-kumtaşı-çamurtaşı düzensiz ardalanması kaya türü topluluğunu oluşturur. Sondaj ağız kotlarından 1,50-3.0m arası değişen derinliklerden veya 516 (Sk-2) ile 520,8(Sk-1) değişen yerel kot seviyeleri sonrasında devam etmektedir. Formasyonun hakim rengi, gri-beyazımsı, yer yer kıvımsı, kahve tonlardadır.

Sondaj verilerine göre, temel jeolojik birimin hakim litolojisi olan çakıltaşları arasında kumtaşı ve az orandada çamurtaşı bantları bulunmaktadır. Bloklu çakıltaşları(konglomeralar), genellikle kireçtaşı, mermer, şist ve kuvarsit kayaç kökenli çakıllarından oluştuğu gözlenmiştir. Blok boyutları genellikle 10-40cm; yer yer 1.0m kalınlıklarda gözlenmiştir. Birim genelde heterojenik ve polijenik karakterdedir. Çakıllar, az orandaküt köşeli, genelde az- yarı yuvarlaktır. Kötü – çok kötü boylanmalıdır. Genelde matriks desteklidir. Bağlayıcı birimler, yer yer zayıf çimentolu, ince çakıl veya kum çakıl destekli veya 1.0-3.0cm yi geçmeyen dolgusuz yapıdadır. Kireçtaşı bloklarda oldukça seyrek olarak 1.0-4.0 cm yi geçmeyen küçük ölçeklerde erime boşlukludur. Formasyonda incelenen parselde yakın 721ada-1 parsel alanında yapılan 35.0m derinlikteki sondaj kuyusunda(Sk-11; Ek-7.5) 25.0m derinlikten sonra, formasyonda, 1.0m aralıklarla 50 cm kalınlığa varan boşuklu yapılar gözlenmiştir. Taneleri birbirine bağlayan çimento farklı oranlarda küçük taneli silis, feldspat,az mika killi,limonitli ve serizitlidir. Doku değişkendir. Genellikle kaba ve yerel olarak ince malzemedden oluşmaktadır.

Az oranda görülen çamurtaşı seviyeleri genel kütleyle kıyasla yok denebilecek kadar azdır. Nadir olarak görülen bu seviyelerin kırıntı tane boyu silt-kil şeklindedir.

İnceleme alanında konglomeraların ve kumtaşlarının ortam enerjisine bağlı olarak grift ve heterojen bir yapı göstermekte ve dereceli tabakalanma nadir olarak görülmektedir. Kama şekilli çökeltme geometrisine sahip ve kalın tabakalıdır. Kayanın, tane boyutlarının değişken olması iç yapısının mukavemetini azaltıcı yönde etkilemektedir. İstifi oluşturan konglomeralarda gevşeme, sökölme ve ayrışma, kumtaşlarında feldspat ve diğer minerallerin ayrışmaları, çamurtaşlarında erime ve dağılma gözlenebilmektedir. Bu birimlerin derinlere doğru sağlamlaştığı gözlenirse de suya ve ayrışmaya karşı duraysızlık özellikleride bulunabilmektedir.

2. ARAZİ ARAŞTIRMALARI VE DENEYLER

2.1. ARAZİ, LABORATUAR VE BÜRO ÇALIŞMA YÖNTEMLERİN KISACA TANITILMASI VE KULLANILAN EKİPMAN

Etüt alanını oluşturan zeminin litolojik ve fiziksel özelliklerini ve yeraltı su durumunu belirlemek amacı ile her blok alanında iki noktada olmak üzere, 10 noktada 18,0-25,00m değişen derinliklerde toplam 211m mekanik sondajlar yapılmıştır. Ayrıca aynı proje kapsamında , incelenen parselde yakın 721ada- 1 parsel alanında yapılan 35.0m derinlikteki

sondaj verisinden faydalanılmıştır. Sondajlarda bitkisel toprak örtü altında gözlenen rezüdüel çakıl birimlerinde SPT testleri yapılmamıştır. Kaya ortamında sürekli karot alınarak TCR, SCR ve RQD değerleri belirlenmiştir. **(EK-7.5)** Yapılan çalışmalar ölçü lokasyonu haritası **(EK-7.3)** olarak verilmiştir. Çalışmalar sırasında alınan numuneler üzerinde Arter Mühendislik tarafından yaptırılan deney sonuçları rapor eklerinde sunulmuştur. **(EK-7.6)**

Çalışma alanında yapay bir kaynaktan elde edilen sismik dalgalar yardımıyla sismik yöntemler uygulanmıştır. Bu kapsamda 5 profil boyunca Sismik kırılma ve aynı sismik hatları boyunca 5 adet masw ölçüleri alınmıştır. Ayrıca doğal kaynak yardımı ile 5 noktada mikrotremor ölçüleri alınmış, elektrik kaynaklı, beş noktada schlumberger yöntemi ile AB/2 50m rezistivite ölçüleri alınmıştır. **(EK-7.7)** Sismik çalışmalarında 12 kanallı Geometrics-SE marka sismik cihaz kullanılmıştır. Sismik ölçülerde, S1 profil uzunluğu 35,0m, Jeofon aralıkları 3,0m; S4 profil boyu 40,50m, Jeofon aralıkları 3,50m ; S2; S3 ve S5 profillerin uzunlukları ise 65,0m tutulmuş, Jeofon aralıkları 5,0m tutulmuştur. Tüm ölçülerde Offsetler ise 1.00m olarak uygulanmıştır. Kırılma verilerinde Pickwin değerlendirme programı kullanılmıştır. Kullanılan Jeofonların frekansı 14 hz'dir. Enerji kaynağı olarak Balyoz kullanılmıştır **(EK-7.7)**. Mikrotremor ölçümlerinde, üç bileşenli sismometre (SARA SR04S3-20) cihaz kullanılmıştır. Ölçümler SEISMOWIN programıyla sayısal olarak, SAF (Sesame Format) halinde kaydedilmiştir. Rezistivite ölçümlerinde SAS - 303 - METZ Modeli Rezistivite cihazı kullanılmıştır. Cihazın alıcı ve vericisi birleştirilmiş olup akım kaynağı olarak akümülatör kullanılmıştır. Mikrotremor ölçümlerinde, üç bileşen sismometre (GURALP SYSTEM CMG-5TD) kullanılmıştır.

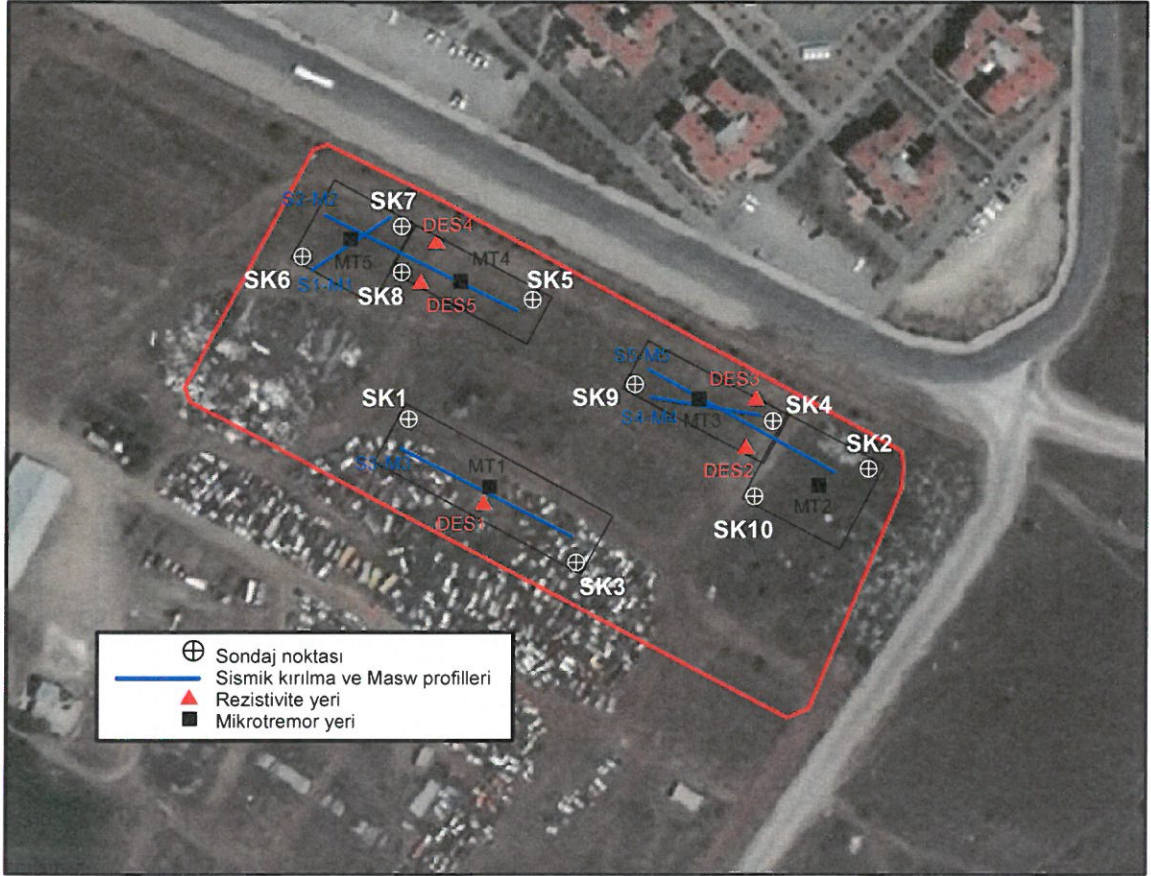

Şekil 2.1. Proje alanında yapılan sondaj ve jeofizik ölçü yerleri uydu görüntüsü

2.2. ARAŞTIRMA ÇUKURLARI

İnceleme alanında inşaatı planlanan yapının özelliklerine bağlı olarak, sondaj çalışmaları yapıldığından dolayı, araştırma çukuru açılmasına gerek duyulmamıştır.

2.3. SONDAJ KUYULARI

Etüt alanını oluşturan zeminin litolojik ve fiziksel özelliklerini, jeoteknik parametrelerini, su durumunu belirlemek amacı ile 10 noktada 18,0-25,00m değişen derinliklerde toplam 211,0m mekanik sondajlar yapılmıştır. incelenen parselde yakın 721ada-1 parsel kayıtlı alanda yapılan 35.0m derinlikteki sondaj verisinden(Sk-11; Ek-7.5) faydalanılmıştır. Parsel alanında yapılan Kuyu yerleri EK-7.3'de işaretlenmiştir. Sondajlar rotary tekniği ile yapılmıştır. Yeraltı suyu gözlemleri yapılmıştır.

İnceleme alanında yapılan sondaj noktalarının kotları ve koordinatları sondaj loglarında işlenmiştir.(EK-7.5) Sondaj çalışmalarında, Sondaj ağız kotlarından itibaren üst seviyelerde 0,10-0,30m derinliklere kadar gözlenen bitkisel toprak birimlerin altında kalınlıkları 1,50m ile 3.0m değişen derinliklere kadar blok, çakıl , kil, kum karması şeklindeki rezüdüel birim gözlenmiştir. Bitkisel örtü ve rezüdüel birimlerin altında, Üst Miyosen yaşlı, Kızılburun formasyonu olarak adlandırılan genel olarak Bloklü çakıltaşı, yer yer kumtaşı-çamurtaşı düzensiz ardalımalı kaya türü topluluğu, 516 (Sk-2) ile 520,8(Sk-1) değişen yerel kot seviyeleri sonrasında devam etmektedir. Birimlerin rengi, gri-beyazımsı, yer yer kızılımsı, kahve tonlardadır. Sedimanter kayalardan türeme birim genelde heterojenik ve polijenik karakterdedir. Kötü - çok kötü boylanmalıdır. Genelde matriks desteklidir. Bağlayıcı birimler, yer yer zayıf çimentolu, ince çakıl veya kum çakıl destekli veya 1.0-3.0cm yi geçmeyen dolgunuz yapıdadır. Kireçtaşı bloklarda oldukça seyrek olarak 1.0-4.0 cm yi geçmeyen küçük ölçeklerde erime boşlukludur. Bloklü, Çakıltaşları(konglomeralar), genellikle kireçtaşı, mermer, şist ve kuvarsit kayaç kökenli çakıllardan oluşmaktadır.

Sondaj No	Derinlik(m)	Koordinatlar		
		X	Y	Z
SK-1	25,0	413942,255	4185089,79	522,3
SK-2	25,0	414078,338	4185074,33	517,5
SK-3	20,0	414000,766	4185040,311	521,1
SK-4	18,0	414053,981	4185085,792	518,0
SK-5	20,0	413978,813	4185130,339	519,7
SK-6	20,0	413906,402	4185140,408	521,6
SK-7	25,0	413942,056	4185151,024	519,84
SK-8	18,0	413934,065	4185135,342	520,4
SK-9	20,0	414009,22	4182092,128	519,0
SK-10	20,0	414043,373	4185065,047	518,56

Tablo-2.1. Sondajlara ait Derinlikler ve Koordinatlar

2.4. YERALTI VE YERÜSTÜ SULARI

İnceleme alanında yapılan sondaj kuyularında yeraltısuyu gözlenmemiştir. İnceleme çevresinde sulama suyu amaçlı DSİ tarafından yapılmış sondajlar vardır. Bu kuyuların debileri genellikle orta veya yüksektir. Yeraltı su seviyesi 50-60 m civarında olup 100 m derinlikteki bir kuyunun ortalama debisi, çevre kuyulardan alınan bilgiler doğrultusunda $q = 4.0 \text{ lt/sn}$ civarında olduğu belirtilmektedir.

Sahada, zemin suları yağışlı mevsimlere bağlı olarak etkilendiğinden yoğun yağışlarda birimler içerisinde eğim boyunca sızıntılar halinde olabilecektir. Yağışlı ve yüzeyaltı su döngüsünün olduğu dönemlerde geçirgenliğine bağlı olarak üst seviyeler yüzey altısuyu su taşıyabilecektir. Yüzey-yüzeyaltı su sızmalarına karşı yapı temellerinde izolasyon ve etkin çevre drenajı önlemleri alınması önerilir.

2.5 ARAZİ DENEYLERİ

Kaya birimlerin %RQD değerleri 0-52; %TCR değerleri 10-80; %SCR 0-66 değerleri aralığında değişen değerler elde edilmiştir. Kaya birimlerin kayaç kalitesi, genellikle çok zayıf ile zayıf , yer yer orta kaya kalite aralığındadır(**Ek-7.5**).

%RQD	Kaya Kütle Kalitesi
0-25	Çok Zayıf
25-50	Zayıf
50-75	Orta
75-90	İyi
90-100	Çok İyi

Tablo 2.2. %RQD ye göre Kaya kütle kalitesinin belirlenmesi(Deere,1966)

2.5.1 Standart Penetrasyon Deneyi(SPT)

Parsel alanında, kalınlıkları az olan ince malzemeli blok-çakıl-kum birimlerinde SPT testleri yapılmamıştır.

2.5.2. Presiyometre Testleri

Dairesel basınç verilerek zeminde dairesel deformasyon oluşturan silindir şeklinde bir sonda (prob) ve buna bağlı kumanda panosundan oluşan Menard Tipi presiyometre aleti ile deney yapılmıştır. Menard Tipi presiyometre aleti ;

- Yerüstü ölçme cihazı
- Prop
- Kuyu ağzından verilen basıncı ileten plastik borulardan oluşmaktadır.

Yerüstü ölçme cihazı;

Acılan sondaj deliğine indirilen proba verilen basınç değerlerini gösteren manometreler, uygulanan basınç altında deney yapılan seviyedeki hacimsel değişimleri gösteren voltmetreler, basıncı temin eden 200 kg/cm² basınçla sıkıştırılmış hava veya NO₂ tüplerinden meydana gelmiştir. Ayrıca kuyu içine indirilen proba giden su ile istenilen basıncı uygulamaya yarayan dedantör, vana ve prizler bulunmaktadır. Bu donanım bir koruyucu kutu içindedir.

Prop;

Deneyin istenilen seviyede yapılmasını sağlar. 3 hücreden oluşmuştur. Alt ve üst hücreler koruyucu hücreler olup, ortadaki hücre ise ölçme hücresi vazifesini görür. Lastik bir kılıf içindeki koruyucu ve ölçme hücreleri ayrı ayrı voltmetrelere bağlı olup, üç hücreye eşit miktarda su basılır. Deney sonrası suyun geri dönmesi yani probun kuyu içinde sıkışmaması ve kuyudan rahat çıkartılabilmesi için lastik kılıf ile hücreler arasına ayrı bir hava kanalıyla hava verilerek deney tamamlanır.

Basınç ileten borular: Yer üstü ölçme cihazları ile probun bağlantısını sağlayan plastik borulardır. Sondaj kuyusuna yerleştirilen proba kademeli olarak ve gittikçe artan basınçlar verilerek, her basınç kademesi için, ölçme hücresinde oluşan hacimsel değişimler kaydedilmiştir.(Ek7.6).

Alanı oluşturan birimlerin yerinde deformasyon modülü ve dayanımını ölçmek için, her blok alanında bir kuyuda olmak üzere, Sk-1; Sk-7; Sk-8; Sk-9 ve Sk-10 da toplam 33 adet Menard Presiyometre testleri yapılmıştır. Sondaj kuyusuna yerleştirilen proba kademeli olarak ve gittikçe artan basınçlar verilerek, her basınç kademesi için, ölçme hücresinde oluşan hacimsel değişimler kaydedilmiştir(**Ek-7.6.2**). Presiyometre test sonuçları aşağıdaki tabloda verilmiştir.

Ep/PL* oranı 18,80 ile 40,28 aralarında farklı değerler elde edildiği görülmektedir.

Kuyu No	Metre (m)	Elastisite Modülü-Ep (kg/cm ²)	Limit Basınç PL (kg/cm ²)	Net Limit Basınç-PL* (kg/cm ²)	Yatay İçsel Basınç P ₀ (kg/cm ²)	Ep/PL* (kg/cm ²)
SK-1	3	2948,18	84,23	83,70	0,53	35,22
	6	2466,04	70,45	69,92	0,53	35,26
	9	2209,13	63,11	62,58	0,53	35,3
	12	6077,12	151,92	151,39	0,53	40,14
	15	2871,87	82,05	81,52	0,53	35,22
	18	3263,20	81,58	81,05	0,53	40,26
	21	3530,19	88,25	87,72	0,53	40,24
	24	2671,35	76,32	75,79	0,53	35,24
SK-7	3	2787,52	79,64	79,11	0,53	35,23
	6	4651,80	116,29	115,76	0,53	40,18
	9	7241,04	181,03	180,50	0,53	40,11
	12	439,34	17,85	17,32	0,53	25,36
	15	2947,61	84,22	83,69	0,53	35,22
	18	6326,95	158,17	157,64	0,53	40,13
	21	5456,55	136,41	135,88	0,53	40,15
	24	5747,75	143,69	143,16	0,53	40,14
SK-8	4,5	4683,36	117,08	116,55	0,53	40,18
	7,5	4226,8	105,67	105,14	0,53	40,20
	10,50	5006,23	125,15	124,62	0,53	40,17
	13,5	4385,86	109,65	109,12	0,53	40,19
	16,5	2899,99	82,86	82,33	0,53	35,22
SK-9	3	3061,85	76,54	76,01	0,53	40,28
	6	3864,68	96,61	96,08	0,53	40,22
	9	483,77	26,25	25,72	0,53	18,80
	12	631,21	19,85	19,32	0,53	32,67
	15	4733,85	118,34	117,81	0,53	40,18
	18	3247,42	81,18	80,65	0,53	40,26
SK-10	3	2669,37	76,27	75,74	0,53	35,24
	6	5456,55	136,41	135,88	0,53	40,15
	9	2596,96	74,19	73,66	0,53	35,25
	12	4444,77	111,11	110,58	0,53	40,19
	15	2420,90	69,16	68,63	0,53	35,27
	18	6556,70	163,91	163,38	0,53	40,13

Tablo-2.3. Presiyometre Test sonuçları tablosu

2.5.3. Jeofizik Çalışmalar

Proje alanında, sondaj çalışmalarının yanı sıra, yapay bir kaynaktan elde edilen sismik dalgalar yardımıyla, alanı oluşturan birimlerin katman kalınlıkları, dinamik elastik parametreleri, zemin hakim periyodu ve zemin büyütme katsayısını belirlemek amacı ile beş hat boyunca sismik masw, beş profil boyunca sismik kırılma, ayrıca birimlerin yapısal özellikleri ve öz direnç farklarından yararlanılarak, katman kalınlıklarını belirlemek amacı ile AB/2 50.0m tutularak beş noktada rezistivite ölçüleri alınmıştır(**Ek-7.7**). Bu çalışmaların yanı sıra, Jeolojik birimlerin göreceli zemin büyütme değeri ve Zemin hakim periyot(ZHP) değerlerini belirlemek amacı ile doğal kaynak yardımı ile beş noktada mikrotremor ölçüleri alınmıştır. Sismik ölçülerde 12 kanallı Geometrics- SE marka sismik cihaz kullanılmıştır. Kırılma analizlerinde pickwin; Masw verilerinde Seis 1D Pickwin/surface Wave Analysis bilgisayar programları kullanılarak modellenmiştir. Mikrotremor ölçümlerinde, üç bileşenli sismometre (GURALP SYSTEM CMG-5TD) kullanılmıştır. ölçümler Scream! 4.4 programıyla sayısal olarak, GCF (Guralp Compressed Format) halinde kaydedilmiştir. Alınan kayıtların örnekleme frekansı 100 Hz'dir. Mikrotremor ölçümlerinden zaman ortamında elde edilen üç bileşen kayıtları Nakamura yöntemine göre değerlendirilmiş spektral analiz ile frekans ortamına aktarılıp spektral oranları alındığında, zeminin fiziksel özelliklerini yansıtan parametreler (baskın periyot ve büyütme) belirlenmektedir.

2.5.3.1. Sismik Kırılma Çalışmaları

Söz konusu alanı oluşturan zeminin Vp sıkışma dalga hızı yer altı yapısal konumları; Vs kayma dalga hızı yer altı yanal süreksizlikler ile yeraltı mekanik özelliklerini tanımak, sismik Katman kalınlıklarını, ZHP, Zemin grubu, Yerel zemin Sınıfı; Zemin Dinamik Parametreleri, Gözeneklilik, Sertliği ve Sıklığı gibi özelliklerini belirlemek amacı ile 5 profil boyunca Sismik kırılma, ve aynı hatlar boyunca ayrıca 5 adet sismik-masw ölçüleri alınmıştır. Ölçü profil uzunlukları 35,0 m, 40,50m veya 65,0m tutulabilmiş, Jeofon aralıkları açılım boylarına bağlı olarak 3,0m, 3,50m veya 5,0m seçilmiş, Offsetler ise 1,00m uygulanmıştır. Kırılma verilerinde Pickwin değerlendirme programı kullanılmıştır. Kırılma ölçülerine ait Yol-zaman grafikleri ve kesitler rapor ekinde (**Ek-7.7**) verilmiştir. Sismik ölçümlere ait sismik serim tablosu aşağıdadır.

PROFİL NO	BAŞLANGIÇ		BİTİŞ	
	X	Y	X	Y
S1	413952,28	4185320,07	413977,15	4185331,18
S2	413949,11	4185332,77	414004,67	4185308,95
S3	413970,80	4185264,50	414032,18	4185234,87
S4	414048,06	4185274,56	414081,93	4185279,32
S5	414047,53	4185289,37	414105,21	4185258,68

Tablo-2.4. Sismik serim Koordinat tablosu

PROFİL	S1-M1	S2-M2	S3-M3	S4-M4	S5-M5
Profil Uzunluğu(m)	35	65	40,50	65	65
Offset uzunluğu(m)	1	5	3	4	5
Jeofon Aralıkları(m)	1	5	3	4	5
Düz Atış Kotu	521,0	520,5	522,3	519,3	518,7
Ters Atış Kotu	519,85	519,5	520,8	517,7	517,8

Tablo-2.5. Sismik serim ölçüm tablosu



2.5.2.1.a. Sismik kırılma Kesit ve Jeoteknik değerlendirme

Yapılan değerlendirmeler sonrasında, alanı oluşturan birimler Sıklık ve sismik direnç özelliklerine bağlı olarak sismik kırılma verileri aşağıdaki tabloda verilmiştir. Sismik verilere göre alandaki jeolojik birimlerin fiziksel özelliklerine göre 2 sismik zon olarak tanımlanmıştır. Sismik kırılma ölçümlerin nüfuz derinlikleri; S1 profilinde 12m, S3 profilinde 13m; diğer profillerde ise 20-21m civarlarındadır.

Birinci Sismik zon; Çok zayıf sismik dirençli katman olarak değerlendirilebilir. Kayma dalga hızları 225-264 m/s dir. Genellikle ayırık birimlerden oluşmaktadır ve bu birimler taşıma kriterleri göstermemektedir.

İkinci Sismik zon; Orta - yüksek sismik dirençli katman olarak değerlendirilebilir. Temel jeolojik birimleri tanımlamaktadır. Ort. Kayma dalga hızları 889-973m/s civarlarındadır. Bu birimlerin litolojik özellikleri ve Vs kayma dalga hızlarına göre zemin grubu B şeklindedir.

S1			
Katman	Kalınlık (m)	Ort. Vs(m/s)	Vp(m/s)
1	1,70-2,10	264	835
2	-	903	2219
S2			
Katman	Kalınlık (m)	Ort. Vs(m/s)	Vp(m/s)
1	170-2,20	241	675
2	-	915	2325
S3			
Katman	Kalınlık (m)	Ort. Vs(m/s)	Vp(m/s)
1	1,2-2,10	225	677
2	-	889	1880
S4			
Katman	Kalınlık (m)	Ort. Vs(m/s)	Vp(m/s)
1	2,70	259	590
2	-	945	2116
S5			
Katman	Kalınlık (m)	Ort. Vs(m/s)	Vp(m/s)
1	1,90-2,10	261	522
2	-	973	2322

Tablo-2.6. Sismik Kırılma Ölçüm Sonuçları

2.5.3.1.b Birimlerin (Yerin) Esneme Özellikleri

Sismik ölçümlerden hesaplanan Temel Jeolojik birimlerin dinamik elastisite parametreleri aşağıdaki tablolarda verilmiştir.

Dinamik elastisite parametreleri	S1	S2	S3	S4	S5
	II. Katman	II. Katman	II. Katman	II. Katman	II. Katman
Vp	2219	2325	1880	2116	2322
Vs	903	915	889	945	973
Vp/Vs	2.45	2.54	2.11	2.23	2.38
Poisson oranı (μ)	0.40	0.40	0.35	0.37	0.39
Elastisite (Young) modülü(E) (kg/cm ²)	52250	54448	47542	55672	60904
Bulk(Sıkışmazlık) modülü(Ek) (kg/cm ²)	87756	99034	55024	74486	95316
Kayma (Shear) modülü(δ)(kg/cm ²)	18650	19330	17530	20238	21852
Compressibility(C)	0.000011	0.000010	0.000018	0.000013	0.000010
yoğunluk(γ)	2.24	2.26	2.17	2.22	2.26
Zemin grubu	B1	B1	B1	B1	B1

Tablo-2.7. Temel seviyesindeki Temel kayaya ait birimlerin Dinamik Elastisite Parametreleri

Hesaplamalarda Vs hızları masw ölçülerinden ortalama olarak alınmıştır.

Parametre	Formül
<i>Poisson oranı</i>	$\sigma = 0.5 * \left[\frac{(V_p / V_s)^2 - 2}{(V_p / V_s)^2 - 1} \right]$ Enine kısalmanın boyuna uzamaya oranı
<i>Young modülü</i>	Eksensel basınç altında Gerilme/Yamulma oranı= 2*Shear Modülü*(1+Poisson Oranı)
<i>Bulk modülü</i>	Saran basınç altında Gerilme/Yamulma oranı= Young Mod. / (3 * (1 - (2* Poisson)) kg /cm ²
<i>Shear modülü</i>	Makaslayan (Kesen) Basınç altında Gerilme/Yamulma Oranı= (Tabaka yoğunluğu /9.81)*(Vs*0.001) ² * 100000 kg / cm ²
<i>Compressibility</i>	C = 1 / Bulk Modülü
<i>Zemin Hakim periyodu(Kanai)</i>	$T_0 = (4 * h_1 / V_{s1}) + (4 * h_2 / V_{s2}) + (4 * (50 - (h_1 + h_2)) / V_{s3})$ (Sn)
<i>Yoğunluk(Telford vd.)</i>	=1,7+((0,2*0,001*Vp(m/s))zemin =1,8+((0,2*0,001*Vp(m/s))kaya
<i>Zemin emniyet gerilmesi (Keçeli, Tezcan, Özdemir)</i>	Zeg: g*Vs*0,25 (kPa)
<i>Zemin Hakim Periyodu</i>	ZHP= 4*H2/ Vs2+ 4*H3/Vs3+....(sn)

Tablo-2.8. Dinamik Elastisite Parametreleri ve Formülleri

Önerilen temel seviyesindeki Temel Jeolojik veya sismik temel birimlerin poisson, Vp/Vs ve dinamik elastisite parametre değerleri genel olarak değerlendirildiklerinde, ankayaya ait birimlerin yerel düzeylerde gözenekli olduğunu ifade etmektedir. Sıklık özellikleri farklılıklar gösterdiğini tanımlamaktadır. Yeraltısuyu içermeyen birimlerde, üst seviyelerde yağışlı dönemlerde Su sirkülasyonuna izin verebilecek bir yapı özelliklerinde olduğu ifade edilebilir.

Elastisite (Young) Modülü:

Jeolojik birimlerin sertlik ve sağlamlılığının bir ölçüsüdür. Düşey eksenel gerilmenin düşey eksenel yamulmaya oranıdır. Zeminin sağlamlığını, sertliğini başka bir deyişle katılığını yansıtır. Eğer ortamın young modülü büyükse, gerilme altında kayacın biçim değişikliği küçük olur.

Elastisite Modülü (kg/cm2)	Dayanım
<2000	Gevşek
2000-10000	Orta derece
10000-30000	Sağlam
30000>	Çok sağlam

Tablo 2.9. Elastisite Modülü ile sıklık/sertlik arasındaki ilişki (Keçeli,1990)

$$E=2*Shear\ Modülü*(1+Poisson\ Oranı)$$

Kaya birimlerin, Elastisite modülü değerleri 47542-60904 kg/cm² aralığında değişen değerlerdedir. Elde edilen bu değerlere bağlı olarak, genellikle çok sağlam özelliklerde olduğu tanımlanabilir.

Betonun dinamik young modülü 100000 kg/cm² civarlarında olduğu göz önüne alındığında, birimler beton sertliğinin yaklaşık 1/2' si civarındadır. Süreksizlik seviyeleri dışında Genellikle Zor kazılabilir özelliklerdedir.

Kayma (Shear) Modülü:

Zeminin yatay kuvvetlere karşı direncini, dayanıklılığını gösterir. Kesme gerilmesinin, kesme yamulmasına oranıdır. Zeminde oluşan makaslama gerilmeleri, zeminin makaslama direncine ulaştığı zaman zemin kitlesinde kırılma meydana gelir. Zeminde kırılma kayma deformasyonu biçiminde olur. Kayma modülü young modülünün yaklaşık yarısına eşittir. Bir deprem için zeminin olası deformasyonunun en belirgin göstergesidir. $G = (Tabaka\ yoğunluğu / 9.81) * (Vs * 0.001)^2 * 100000\ kg/cm^2$

Kayma Modülü (kg/cm ²)	Dayanım
<400	Çok zayıf
400-1500	Zayıf
1500-3000	Orta
3000-10000	Sağlam
10000<	Çok sağlam

Tablo 2.10. Kayma Modülü ile dayanım arasındaki ilişki (Keçeli,1990)

Kaya birimlerin, Kayma modülü değerleri 17530-21852 kg/cm² aralığında oluşu, çok sağlam olduğunu tanımlamaktadır. Bu değerler deprem anında, zeminin makaslama direncinin orta-iyi düzeyde olacağını tanımlamaktadır.

Bulk(Sıkışmazlık) Modülü :

Bir kütlenin kendisini saran basınç altında sıkışmasının ölçüsüdür. Diğer bir söyleyişle uygulanan basınç altındaki hacim değişiminin ölçüsüdür.

$$Bulk(Sıkışmazlık)\ Modülü = (Young\ Mod. / (3 * (1 - (2 * Poisson))))\ cm^2/kg$$

Bulk Modülü (kg/cm ²)	Sıkışma
<400	Çok zayıf
400-10000	Az
10000-40000	Orta
40000-100000	Yüksek
100000<	Çok Yüksek

Tablo 2.11. Bulk Modülü ile Sıkışma direnci arasındaki ilişki (Keçeli,1990)

Kaya birimlerin Bulk Modülü değeri 55024-99034 kg/cm² aralığındadır. Bu değerlere göre sıkışma direncinin genellikle yüksek olduğunu tanımlamaktadır.

Dinamik Yoğunluk:

Birimi g/cm³ olup (d) sembolüyle ifade edilir. Bu formülün hesaplanmasında kullanılan katsayı zemin yapısına bağlı olarak ilgili mühendis tarafından belirlenir. Porozitesi yüksek, gevşek ortamlarda düşük, sağlam, çatlaksız ve kaya ortamlarında yüksek değerler alır. Kullanılan bu katsayı zayıf zeminler için 1.6, orta kıvam zeminler için 1.7, sağlam zeminlerde 1.8 olarak alınır. $d = (0.2 \cdot V_p \cdot 0.001) + 1.6 \text{ gr /cm}^3$ (orta sıkı zemin)

Yoğunluk (g/cm ³)	Tanımlama
<1.20	Çok düşük
1.20-1.40	Düşük
1.40-1.90	Orta
1.90-2,20	Yüksek
>2.20	Yüksek- Çok Yüksek

Tablo 2.12. Yoğunluk tanımlaması (Keçeli,1990)

Kaya birimin 2.17-2.26g/cm³ aralığındaki yoğunluk değerleri ise yoğunluğun Yüksek veya çok yüksek olduğunu tanımlamaktadır.

Sökülebilirlik Özellikleri: Bir çok araştırmacı, zemin ve kayaçların sökülebilirlikleri ile ilgili P dalga hızı arasındaki ilişkiyi ortaya koymuştur. Aşağıdaki tabloda orta güçteki ripperler açısından Bailey, A.D. 1974 tarafından geliştirilen sınıflama verilmektedir.

Vp(m/s)	Sökülebilirlik	Ekskavatör no
350-670	Çok kolay	1-3
670-1000	Kolay	3-4
1000-1700	Orta	4-6
1700-2300	Zor	6-8
2300-2700	Çok zor	8-9
2700-3000	Son derece zor	9-10

Tablo 2.13. Vp ile Sökülebilirlik arasındaki ilişki (BAILEY, A.D, 1974)

2.5.3.2. Sismik MASW çalışmaları

İnceleme alanında kayma dalga hızı değerlerinin 30m derinliklerden bilgi edinmek ve varsa düşük hızlı tabakaları belirlemek amacı ile sismik hatları boyunca 6 adet çok kanallı yüzey dalgası analiz yöntemi kullanılmıştır. Bu çalışmada, sıg yeraltı yapılarının incelenmesinde Rayleigh tipi yüzey dalgalarının dispersif özelliğinden yararlanılmıştır. Yüzey dalgaları, diğer tüm sismik dalga türleri arasında en güçlü enerjiye ve en yüksek sinyal/gürültü oranına sahiptir. Çok-kanallı yüzey dalgası analizi sonuçlarının doğruluğu, veri eldesinde kullanılan sismik kaynak, yakın açılım, jeofon aralığı ve jeofon frekansı gibi parametrelere bağlıdır. Yüzey dalgası analizinin yapı ve ortam kestirimindeki başarısı ve uygun parametre seçimi Magnesia antik kentinde yapılan arazi çalışmasında gerçekleştirilen deneme ölçüleriyle irdelenmiştir. Bu çalışmada, 12 kanallı bir sismograf ve 14 Hz lik P jeofonu ve enerji kaynağı olarak da 6 kg'lık bir balyoz kullanılmıştır. Jeofon frekansının değişim etkisini test etmek amacıyla jeofon aralığı sabit tutularak ve farklı yakın açılım uzaklıklarıyla çok-kanallı veri kayıtları elde edilmiştir. Sismik kırılma profil hatları boyunca ölçü profil uzunlukları S3 de 39m, S4 de 63m, diğer profillerde 65,0m tutulabilmiş, Jeofon aralıkları; S3 de 3,0m, S4 de 4,0m, diğer profillerde 5,0m seçilmiş, Offset ise; S3 de 3,00m, S4 de 4,00m, diğer profillerde 5.00m uygulanmıştır. Kayıt süresi 2 sn tutulmuş, frekans aralığı 0-50Hz kullanılmıştır. Elde edilen verilerin değerlendirilmesinde, bir boyutlu yüzey dalgası analizi ve doğrusal olmayan en küçük kareler algoritmasına dayanan ters-çözüm yöntemi kullanılmıştır. Seis 1D Pickwin/surface Wave Analysis bilgisayar softwareleri kullanılarak modelleme yapılmıştır.

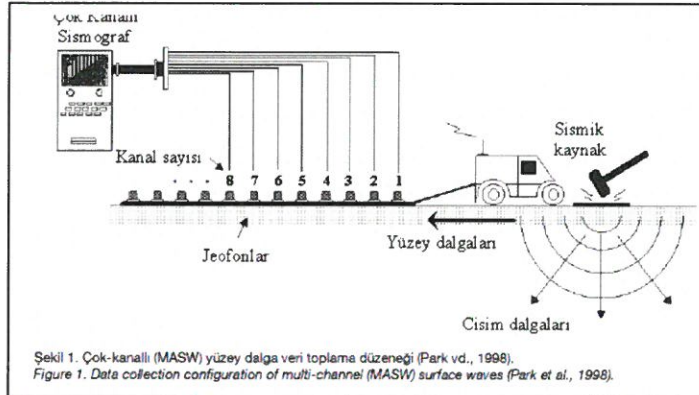

Bu çalışma ile sahada gerçekleştirilen Sismik Masw ölçüm sonuçları genel olarak çok tabakalı model olarak değerlendirilmiştir.

<i>Masw-1</i>				<i>Masw-2</i>			
Tabaka	Derinlik(m)	Vs(m/s)	Litoloji	Tabaka	Derinlik(m)	Vs(m/s)	Litoloji
1	0,0-1,5	264	Ayrık birim	1	0,0-2,3	241	Ayrık birim
2	1,5-5,0	762	Çakıltaşı	2	2,3-5,1	748	Çakıltaşı
3	5,0-8,80	986	Çakıltaşı	3	5,1-8,80	896	Çakıltaşı
4	8,80-13,3	890	Çakıltaşı	4	8,80-13,6	981	Çakıltaşı
5	13,3-30,0	942	Çakıltaşı	5	13,6-22,3	942	Çakıltaşı
				6	22,3-30,0	1048	Çakıltaşı
<i>Masw-3</i>				<i>Masw-4</i>			
Tabaka	Derinlik(m)	Vs(m/s)	Litoloji	Tabaka	Derinlik(m)	Vs(m/s)	Litoloji
1	0,0-1,5	225	Ayrık birim	1	0,0-1,6	259	Ayrık birim
2	1,5-5,0	744	Çakıltaşı	2	1,6-8,0	901	Çakıltaşı
3	5,0-9,9	878	Çakıltaşı	3	8,0-14,0	989	Çakıltaşı
4	9,9-22,4	934	Çakıltaşı	4	14,0-30,0	973	Çakıltaşı
5	22,4-30,0	1069	Çakıltaşı				
<i>Masw-5</i>							
Tabaka	Derinlik(m)	Vs(m/s)	Litoloji				
1	0,0-2,0	261	Ayrık birim				
2	2,0-8,1	945	Çakıltaşı				
3	8,1-21,5	986	Çakıltaşı				
4	14,1-22,1	1033	Çakıltaşı				

Tablo-2.14. Sismik Masw ölçüm sonuçları

<i>Masw profili</i>	<i>Ort. Vs30</i> $V_{s,30} = 30 / (\sum_{i=1,N} (h_i/V_i))$	Zemin Büyütmesi AHSA=700/ort.Vs (Borchert ve diğ. 1991)	ZHP= 4*50/ ort.Vs
<i>Masw-1</i>	915	0,76	0.21
<i>Masw-2</i>	950	0,73	0,21
<i>Masw-3</i>	940	0,74	0,21
<i>Masw-4</i>	960	0,72	0,208
<i>Masw-5</i>	993	0,70	0.20

Tablo-2.15. Sismik Masw ölçümlerinden hesaplanan ort. Vs30, Zemin Büyütmesi ve ZHP değerleri

Parsel alanı içinde alınan masw ölçümlerine göre elde edilen, Temel jeolojik birim seviyesi ve sonrasında elde edilen Vs değerlerine, göre lineer olarak elde edilen ZHP değerleri, alanda 0,20-0,21sn civarlarındadır. Ort VS30 değerler ve ZHP Hesaplamalarında, Üst seviyelerde kazı ile kaldırılacak ayrık birimler için elde edilen Vs değerleri kullanılmamıştır. Önerilen temel seviyelerindeki temel jeolojik birime ait sismik katmanlara ait veriler kullanılmıştır.

Lineer olarak hesaplanan büyütme değerleri 1 den daha düşük değer elde edilmiştir. Deprem esnasında zeminler non lineer davranış özelliği göstermektedir. Deprem esnasında Taban kayası kayma dalga hızı değeri, yüzeye aynı değerle etki göstereceği göz önüne alınarak, bu kapsamda sahada büyütme değeri, yapı dinamiği tahkiklerinde deprem bölgelerinde yapılacak yapılar hakkındaki yönetmelik doğrultusunda kullanılmalıdır.

Elde edilen büyütme değerlerine bağlı olarak Ansal Vd. (2001) değerlendirmelerine göre zemin büyütme tehlikesi düzeyi düşüktür.

Spektral Büyütme	Tehlike Düzeyi
0.0 - 2.5	A (Düşük)
2.5 - 4.0	B (Orta)
4.0 - 6.5	C (Yüksek)

Tablo-2.16. Spektral Büyütmelere Göre Mikrobölgeleme Ölçütleri (Ansal ve diğ.,2001)

Zemin sınıfı	Tanım	Vs(m/s)
A	Sert Kaya	Vs>1500
B	Kaya	760<Vs<=1500
C	Çok Sıkı/Sert Zemin yada Yumuşak Kaya	360<Vs<=760
D	Sert/Sıkı Zemin	180<Vs<=360
E	Zayıf Zemin	Vs<180

Tablo- 2.17. NEHRP Hükümlerinde ve Uniform Building Code'da Vs30'a göre Zemin Sınıflaması

Zemin sınıfı	Tanım	Vs(m/s)
A	Kaya yada diğer benzeri formasyonlar	Vs > 800
B	Çok sıkı kum. Çakıl yada Çok Sert Killer	360 < Vs <=
C	Sıkı yada Orta Sıkı Kum, Çakıl veya Sert Kil	180 < Vs <=
D	Gevşek'den Orta Sıkı'ya kadar Kohezyonsuz Zeminler	180 > Vs

Tablo- 2.18. Eurocode 8'de Vs30'a göre Zemin Sınıflaması

Sahadaki Temel jeolojik birimlerin, Ort. Vs30 değerleri 915-993m/s aralarındadır. Elde edilen bu verilere, Nehrp Hükümlerinde B zemin sınıfı; Eurocode 8 e göre; A zemin sınıfı niteliğindedir.

2.5.2.3. Mikrotremor Ölçümleri

İnceleme alanını oluşturan birimlerin zemin büyütme katsayısını ve zemin hakim periyotlarını belirlemek amacı ile 5 noktada Mikrotremor (titreşimcik) ölçümü yapılarak, inceleme alanını oluşturan birimlerinin zemin hakim titreşim periyodu ile zemin büyütme değeri ortaya çıkartılmıştır. Aşağıdak tabloda mikrotremor ölçü kot ve koordinatları verilmiştir.

Ölçü NO	X	Y	Z(m)
MT-1	413998,32	4185249,69	521,8
MT-2	414100,45	4185259,21	517,3
MT-3	414063,41	4185277,20	518,7
MT-4	414011,02	4185304,72	520,1
MT-5	413962,33	4185329,59	520,7

Tablo 2.19. Mikrotremor ölçü koordinat ve kotları

Mikrotremorler Hakkında Genel Bilgi

Yer yüzeyinde kayıt edilebilen; aynı zamanda, zayıf ve düşük genlikli titreşimler, mikrotremor olarak isimlendirilir. Mikrotremorların genliği genel olarak çok küçüktür ve yer değiştirmeleri 10^{-4} ve 10^{-2} mm düzeyinde olup insanların algılayabileceği sınırın altındadır. Bu şekliyle mikrotremor ölçümleri, doğal kaynaklı bir yöntemdir. Bu pasif kaynak kullanılarak "doğanın sesini dinleyerek" bir dizilim veya ölçü noktası altında kalan yeraltı yapısının ortaya çıkarılabilir. Ayrıca; mikrotremorlar, geleneksel sismik metotların aksine uygulanabilirliği, ucuzluğu ve sinyal/gürültü oranının düzeyi gibi güçlüklerin üstesinden gelmesinden dolayı tercih sebebidir.

Zemine ait şu özellikler mikrotremorlar kullanılarak bulunabilir; zeminin baskın periyodu, zemin büyütmesi ve jeofizikçiler tarafından oldukça önemli bir parametre olan kayma dalga hızı (Vs). Mikrotremor, mühendislik amaçlı düşünüldüğünde mikrotremor vb. yöntemler ile yüzey tabakalarının baskın frekanslarının tahmininde tercih edilmektedir. Zemin baskın periyodu genellikle tek istasyon ya da Nakamura (1989) tarafından geliştirilen yatay bileşenin düşey bileşene oranı (Y/D) kullanılarak verilmektedir. Aynı zamanda bu yöntem kullanılarak büyütme değerleri de verilebilmektedir. Fakat genelde zeminler homojen olmadığından bu yöntemi kullanarak bu değeri vermek tercih edilmemektedir.

İnceleme alanında yapılan mikrotremor ölçümlerinde, üç bileşenli sismometre (SARA SR04S3-20) kullanılmıştır. Sismometreler ivme, hız ve yerdeğiştirmeye duyarlı olup bu üç büyüklükten biri seçilerek kayıt alınabilmektedir. Bu çalışmada ivme kaydı göz önüne alınmıştır. Uzun periyod tepkisi 10-120 sn. , kısa periyod tepkisi 50 Hz üzerindedir. Frekans aralığı 2-100 Hz'dir. Aletin hız tepkisi 0,03-50 Hz aralığına düzdür. Hız sensörü 1 sn, hız duyarlılığı 2×1600 V/M/S' dir (SARA SR04S3-20). Arazide kayıtlar doğrudan dizüstü bilgisayar bağlantısı ile sayısal olarak alınmıştır. Ölçümler SEISMOWIN programıyla sayısal olarak, SAF (Sesame Format) halinde kaydedilmiştir. Alınan kayıtların örnekleme frekansı 300 Hz'dir. Mikrotremor ölçümlerinden zaman ortamında elde edilen üç bileşen kayıtları Nakamura yöntemine göre değerlendirilmiş spektral analiz ile frekans ortamına aktarılıp spektral oranları alındığında, zemininin fiziksel özelliklerini yansıtan parametreler (baskın periyod ve büyütme) belirlenmektedir.

Mikrotremör Veri İşlem ve Yorumlama

İnceleme alanında alınan ham veriler 0,1 - 6 Hz arasında Butterworth filtresi kullanılarak 10 sn'lik pencerelere bölünmüş ve %50 katlama oranı kullanılarak 40 sn'lik Konno-Ohmachi penceresi ile düzgünleştirilip %10 cos. penceresi ile yuvarlatılmıştır. Verilerin örnekleme aralığı 100 Hz'dir. Bu işlem sonucunda verilere ait H/V grafiği (düşey bileşen/yatay bileşen) çıkartılmıştır. Ekteki Grafiklerde yatay eksen frekans (Hz), düşey eksen ise H/V cinsinden zamandır ve büyütme değerini vermektedir.

Çalışılan alanda, T_0 ve zemin büyütmesi değerlerinin tespitine yönelik 6 noktada mikrotremör çalışması sonucunda elde edilen H/V - Frekans grafiğinden (**Ek-7.7**) temel zemine ait pik değerlerine ulaşılmıştır. Ölçülen Baskın periyotlar, güvenilir olmakla birlikte zemin büyütmesi hakkında kesin yorum yapmak doğru değildir. Nakamura tekniği kullanıldığında zemin büyütmesi çok kaba olarak bulunabilmektedir. H/V spektrumları zemin hakim periyotlarında maksimum vermektedir.

Mikrotremör verilerinden elde edilen ZHP değerleri 0,18-0,23 sn; göreceli büyütme değerleri (Ak) % 1,27-%2,07 civarı aralarındadır. Mikrotremör verilerinden elde edilen göreceli büyütme değerlerine bağlı olarak Ansal Vd. (2001) değerlendirmelerine göre zemin büyütme tehlikesi düzeyi düşüktür.

İstasyon	Fo(Hz)	To(sn)	TA	Ak (%)	TB
Mt-1	5,23	0.19	0.12	2,07	0.285
Mt-2	4,505	0.22	0.14	1,27	0.33
Mt-3	4.341	0.23	0.15	1,29	0.345
Mt-4	4.505	0.22	0.14	1,31	0.33
Mt-5	5.428	0.18	0.12	2,25	0.27

Tablo-2.20. MT ölçü değerlendirme sonuçlar

Zemin hakim periyodundan TA,TB zeminin alt ve üst titreşim periyodunu elde etmek için;

TA = 0,67 To ; TB = 1,5 To bağıntıları önerilmektedir (Aytun, 2001).

Min. Ta=0.67*0,18 =0.12sn - Min. Tb=1.5*0,18=0,27sn

Max. Ta=0.67*0,23 =0.15sn - Max. Tb=1.5*0,23=0,345sn

Zemin Hakim Titreşim Periyodu aralığı	Ölçüt Tanımı	Tehlike Düzeyi
0.10-0.30sn	A	Düşük
0.30-0.50sn	B	Orta
0.50-0.70sn	C	Yüksek
0.70-1.00sn	D	Çok yüksek

Mikrotremör verilerinden elde edilen 0.18-0,23sn zemin hakim titreşim periyot aralığı değerlerine göre Ansal vd(2004) tarafından verilen mikrobölgeleme ölçütü çizelgesine göre ölçü noktalarında "A, düşük tehlike düzeyi" sınıfına girmektedir.

2.5.3.4. Rezistivite (DES) Çalışmaları

Etüt alanında zeminin litolojik yapısını aydınlatmak amacıyla yapılan Jeofizik Özdirenç Çalışmalarında SAS - 303 - METZ Modeli Rezistivite cihazı kullanılmıştır. Cihazın alıcı ve vericisi birleştirilmiş olup akım kaynağı olarak akümülatör kullanılmıştır. Bu sistemde (SAS-303) yere 0.3 Hz.lik kare dalga akım verip bunun oluşturduğu gerilim değeri her iki fazda da okunur ve genlikler toplanıp sonuçta ikiye bölünür. Potansiyel Elektrotlardan gelen sinyalle entegrasyon ve bölme işlemi uygulandığında yapay gerilim üzerindeki çeşitli gürültüler (SP dahil) zayıflatılmaktadır. Sonuçta yere uygulanan akımla korale olmuş gerilimler ölçülüp

gürültüler ayrılmaktadır. Cihazın giriş empedansı yüksek seçilmiş ve elektrot-yer kontaktı direncinin sistemi etkilemesi önlenmiştir. Akım yere, akım elektrotları ile tatbik edilir ve 6cm *11cm boyutlu daire kesitli polarize olmayan potlar yardımı ile meydana gelen potansiyel fark ölçülür.

Bu incelemede elektrotlar Schlumberger dizilimine göre yerleştirilerek, AB mesafesi 100m tutulmuş ve 50m derinliklere ait beş adet ölçü alınmıştır. Değerlendirmeler ip2win programı kullanılarak yapılmıştır (Ek-7.5).

Ölçü NO	X	Y	Z(m)
DES-1	413996,22	4185245,45	521,7
DES-2	414066,05	4185266,42	518,7
DES-3	414073,99	4185284,08	517,7
DES-4	413999,38	4185319,54	519,8
DES-5	413995,14	4185304,72	520,7

Tablo-2.14. DES ölçü koordinat ve kotları

Ölçülen noktadaki, birimlerin görünür öz direncin derinlikle değişiminin araştırılması yapılmış, ayrıca kalınlıkları, Yer altı suyu durumu öz direnç farklarından yararlanılarak bulunmaya çalışılmıştır. Zemin öz direnci litolojik özellikleri ile karşılaştırıldığında, ince malzemeli, az gözenekli, yüksek poroziteli birimler iletken ortamları, iri malzemeli, gözenekli birimler iri tane boyutu ve oranlarına bağlı olarak, yüksek öz dirençli kesimleri ifade etmektedir.

Ayrıca malzemenin kimyasal kökeni öz direnç değerlerini etkilemektedir. Silis kökenli Vb. birimler dirençli, silikatlı, karbonatlı, feldspatlı birimler iletkenidir. Genel değerlendirmeler ve temel jeolojik birimlerin derinlikleri ip2win programı kullanılarak yapılmış, Eğriler incelendiğinde, Temel jeolojik birimleri arasında gözlenen, kalınlıkları az ani iletken değişimli seviyeler, kullanılan programın özelliklerinden dolayı yetersiz kalması nedeni ile, ani iletken değişimleri seviyelerin öz direnç değerleri, Logaritmik eğrilerde gözlenen görünür öz direnç değerlerine bağlı olarak yorumlanması daha uygundur.

- Alınan tüm ölçülerde yüzeyden itibaren 0,30-0,50m derinliklerden sonra gözlenen 473-1152 ohm.m aralarındaki genel yüksek öz direnç değerleri, jeolojik birimlerin genellikle silis kayaç kökenli , iri malzemeli blok - çakıldaş varlığını ifade etmektedir. Des-2 de 372-286ohm.m öz direnç değerleri bloklu çakıldaşların daha seyrek olduğu ve küçük ölçülerde boşlukların sıklaştığı, aynı zamanda ince malzeme çimento varlığı ve bu seviyelerde egemen çakıldaşların boyutları daha küçük olduğu seviyelerdir. Sahada 50m derinliklere kadar aynı litolojideki temel jeolojik birimin devam ettiği ifade edilebilir. Nispeten az orandaki öz direnç değişimleri, tane boyutlarına, çimentolanma özelliklerine bağlı olarak elde edilmiştir.
- Ölçülen noktalarda , yüzeyden itibaren 25m derinliklere kadar belirgin yapıda kalın erime boşlukları gözlenmemiştir. Görünür öz direnç eğri karakterleri incelendiğinde DES2 de 25-30.0m derinlikler aralarındaki noktasal olarak görünür öz direnç

değerlerindeki düşüş ve ani yükselimlerde, bu seviyelerde erime 0,50m kalınlıkları geçmeyen erime boşluklu yapıların varlığı ifade edilebilir.

- Birimler genellikle gözenekli bir yapı özelliğinde olup, yağışlı dönemlerde Yeraltısuyu sirkülasyonuna izin verebilecek bir yapıdadır.
- Ölçülen noktalarda yapılaşmayı olumsuz yönde etkileyecek yeraltısuyu varlığı ve belirgin su seviyeleri gözlenmemiştir.

DES Ölçümü	p(öz direnç) ohm.m	h(kalınlık) m	Litoloji	d(derinlik) m
DES-1	22,2	0,34	Kil-silt	0,34
	515	7,63	Blok Çakıl-çakıltası	7,96
	1142		Bloklu çakıltası	
DES-2	11	0,56	Çakıl-Kil-silt	0,56
	587	16,6	Blok Çakıl-çakıltası	17,2
	372		Çakıltası	
DES-3	32,3	0,58	Çakıl-Kil-silt	0,58
	989	4,4	Bloklu çakıltası	4,99
	473	9,48	Bloklu çakıltası	14,5
	296		Çakıltası	
DES-4	235,8	0,60	çakıl	0,60
	691,1		Bloklu çakıltası	
DES-5	69,2	0,63	Çakıl-Kil-silt	0,63
	1059	1,67	Bloklu çakıltası	2,30
	512	16,1	Çakıltası	18,4
	937		Bloklu çakıltası	

Tablo 2.12. Düşey Elektrik Sondajı Ölçüm Tablosu

3. LABORATUVAR DENEYLERİ VE ANALİZLER

Bu çalışma kapsamındaki Laboratuvar deneyleri, Arter Mühendislik Mak. İnş. San.ve Tic. Ltd. Şti tarafından yapılmıştır. Toplu sonuçlar rapor içinde tablolar halinde ve laboratuvar föyleri rapor ekinde **(Ek-7.6)** verilmiştir.

3.1. ZEMİNLERİN MEKANİK ÖZELLİKLERİNİN BELİRLENMESİ

İnceleme alanında üst seviyelerde, 1,50-3.0m değişen kalınlıklar aralarında gözlenen bitkisel toprak ve temel birimlerin aşırı ayrışma ve taşınma sonucu çökelen blok, çakıl, kil, kum karması şeklindeki rezüdüel birimde, blok ve çakıl içeriğinden dolayı, deneylere tabi

tutulacak kapsamda temsilci numune alınamamıştır. Ayrıca, kalınlıkları az olan bu birimler temel kazısı aşamasında kaldırılacaktır.

3.2. KAYALARIN MEKANİK ÖZELLİKLERİNİN BELİRLENMESİ

Alanda yapılan sondajlar sırasında alınan temsilci kaya karot numuneler üzerinde 17 adet nokta yük dayanım testleri, 5 adet Tek eksenli sıkışma dayanımı ve 10 adet doğal birim hacim testleri yapılmıştır. Yapılan test sonuçları aşağıdaki tabloda verilmiştir. Doğal birim hacim ağırlık 2,630-2,806gr/cm³; Kaya birimlerin nokta yük dayanım indeksi 2,93-6,10mpa (11,5-63,5kg/cm²) aralığında olup kayaç sınıfı yer yer orta genellikle yüksektir. Tek eksenli sıkışma dayanımı q_u :83,20-115,64mpa(832-1156,4kg/cm²) aralığındadır. Dayanım sınıfları R3 veya R4 tür. Tek eksenli sıkışma dayanımı verilerine göre, az dayanıklı veya dayanıklı kayaç niteliğindedir (Ek-7.6).

Sk No	Derinlik (m)	Nokta yük dayanımı (Is50) (Mpa)	Tek eksenli basınç dayanımı(Mpa)
SK-1	6,0-6,50	3,87	
SK-1	9,0-9,50	-	115,64
SK-2	3,0-3,50	3,75	
SK-2	8,0-8,50	4,17	
SK-2	11,5-12,0	-	105,73
SK-3	6,0-6,50	3,93	
SK-3	9,0-9,50	3,96	
SK-4	3,0-3,50	5,83	
SK-4	7,0-7,50	5,75	
SK-4	12,5-13,0	-	13,90
SK-5	4,50-5,0	2,93	
SK-5	7,50-8,0	6,10	
SK-6	6,0-7,0	4,99	
SK-6	9,50-10,0	-	83,20
SK-7	5,0-5,50	-	101,39
SK-7	8,0-8,50	3,75	
SK-8	5,0-5,50	3,79	
SK-8	8,0-8,50	4,56	
SK-9	3,50-4,0	3,27	
SK-9	7,50-8,0	3,81	
SK-10	4,0-4,50	3,80	
SK-10	7,0-7,50	4,08	

Tablo 3.9. Kayaların mekanik özellikleri laboratuvar sonuçları

Tanım	Dayanım sınıfı simgesi	Tek eksenli basınç dayanımı(kg/cm ²)
Çok zayıf kayaç	R1	10-250
Zayıf kayaç	R2	250-500
Az dayanıklı kayaç	R3	500-1000
Dayanıklı kayaç	R4	1000-2000
Çok dayanıklı kayaç	R5	>2000

Tablo 3.10. Kayaçların dayanımının arazide yaklaşık olarak tanınması için kriterler

Kayaç sınıfı	Nokta yük dayanımı(kg/cm²)
Çok yüksek dayanımlı	>80
Yüksek dayanımlı	80-40
Orta dayanımlı	40-20
Düşük dayanımlı	20-10
Çok düşük dayanımlı	<10

Tablo 3.11. Kayaçların nokta yük direncine göre sınıflandırılması(Bieniawski, 1975)

Kaya birimlerin nokta yük dayanım indeksi sonuçlarına göre, kayaç sınıfı genellikle yüksek; yer yer ortadır. Tek eksenli sıkışma dayanımı verilerine göre, az dayanıklı veya dayanıklı kayaç niteliğindedir.

4. MÜHENDİSLİK ANALİZLERİ VE DEĞERLENDİRME

4.1. Bina-zemin ilişkisinin irdelenmesi

Söz konusu parselde; Bir bodrum+zemin+ 18 normal katlı A1 ve Bir bodrum+zemin+ 17 normal katlı A2 Blok; Bir bodrum+zemin+5 normal katlı B1 ve B2 Blok; İki bodrum+zemin + 13 normal katlı C1 ve C2 Bloklar ve aralarında tek veya iki bodrum kattan oluşan yapı inşaatları planlanmaktadır. İnşaatı planlanan yapıların Proje 0.0 kot ve temel üst seviyeleri aşağıdaki tabloda verilmiştir.

Blok Alanları	Proje 0.0 kotu	Temel üst kotu
A1 BLOK+KAPALI OTOYOL	518,90	515,95
A2 BLOK+KAPALI OTOYOL	519,50	515,95
B1 BLOK+KAPALI OTOYOL	518,90	515,95
B2 BLOK+KAPALI OTOYOL	519,15	515,95
C1 BLOK+KAPALI OTOYOL	521,7	515,95
C2 BLOK+KAPALI OTOYOL	522	515,95

İnşaatı planlanan bloklar, statik proje müellifi tarafından Rijit Radye temel tipi ile taşıtılacak şekilde projelendirilmiştir. Değerlendirme ve öneriler bu kapsamda yapılmıştır.

Yapılaşma planlanan alanda, üst seviyelerde kalınlıkları 1,50m ile 3.0m aralarında olan , bitkisel toprak ve temel birimlerin aşırı ayrışma ve taşınma sonucu çökelen blok, çakıl , kil, kum karması şeklindeki rezüdüel birim gözlenmiştir. Jeofizik, sismik kırılma verilerine göre 225-264m/s kayma dalga hızlıdır. Bu birimler taşıyıcı zemin olarak kabul edilmemelidir.

İnceleme alanında, statik proje müellifi tarafından verilen bilgiye göre, Radye Temel üzerinde taşıtılması planlanan tüm yapıların temel üst kotları, 515,95 olarak projelendirilmiştir. Alanda yapılan sondaj verilerine göre temel kayaya ait birimler , Sondaj ağız kotlarından 1,50-3.0m arası değişen derinliklerden veya 516kot (Sk-2) ile 520,8 kot (Sk-1) değişen yerel kot seviyeleri sonrasında sonrasında yereldiği görülmüştür.

Elde edilen verilere göre, sahada 515,95 kot ve sonrasında yapılacak temel kazıları sonrasında, planlanan temel üst kot seviyeleri ve altında taşıyıcı birim niteliğindeki, Temel jeolojik birim gözlenecektir.

Planlanan yapıların temel seviyelerinde gözlenecek temel jeolojik birimlerde, hakim litoloji blokları çakıltaşları ve aralarında kumtaşı veya az orandada çamurtaşı bantları bulunmaktadır.

Doku değişkendir. Genellikle kaba ve yerel olarak ince malzemedir oluşmaktadır. Az oranda görülen çamurtaşı seviyeleri genel kütleyle kıyasla yok denebilecek kadar azdır. Nadir olarak görülen bu seviyelerin kırıntı tane boyu silt-kil şeklindedir. Kayanın, tane boyutlarının değişken olması iç yapısının mukavemetini azaltıcı yönde etkilemektedir.

Blok boyutları genellikle 10-40cm; yer yer 1.0m kalınlıklarda gözlenmiştir. Birim genelde heterojenik ve polijenik karakterdedir. Çakıllar, az oranda küt köşeli, genelde az- yarı yuvarlaktır. Kötü - çok kötü boylanmalıdır. Genelde matriks desteklidir. Bağlayıcı birimler, yer yer zayıf çimentolu, ince çakıl veya kum çakıl destekli veya 1.0-3.0cm yi geçmeyen dolgunuz yapıdadır. Kireçtaşı bloklarda oldukça seyrek olarak 1.0-4.0 cm yi geçmeyen küçük ölçeklerde erime boşlukludur.

Genel olarak sık, yer yer orta çatlaklı-kırıklı, kalsit damarlı, W3-W2 ayrışma derecelidir. Planlanan temel seviyelerinde, masw verilerine göre, Ort. Kayma dalga hızları, 889-973m/s aralarındadır. Kaya birimlerin sismik hız verilerin yanı sıra, ayrışma durumları gözönüne alındığında, planlanan temel seviyelerinde zemin grupları B1 şeklindedir. Proje tarafından firmamıza aktarılan bilgi doğrultusunda, parsel alanında inşa edilecek yapıların temellerinde, statik durumda: max. gerilmeler 32,3t/m² (3,23kg/cm²) civarlarındadır. Planlanan temel seviyesi ve altında olan kaya birimlerde elde edilen nokta yük dayanım indeks değerleri 29,3 ile 61,0kg/cm² civarlarındadır. Bu verilere göre yükleme sonrasında kaya birimlerinde kırılma, taşıma gücü ve ani oturma problemleri beklenmemektedir. Temel kayaya ait birimler genel olarak taşıma gücü sorunu göstermemekle birlikte, nispeten litolojik olarak, yer yer fiziksel ve dayanımları farklılık arz ettiği göz önüne bulundurulduğunda birimlerde olası farklı oturma problemine karşı, farklı oturmaları engelleyecek bir şekilde uygun temel tipi ile taşınması önerilir.

Karma yapıdaki temel birimlerde, kazı sonrasında, temel zeminin yumuşamasına izin verilmemelidir. Tüm Temel alanı altında mıcır ve blokaj teşkil edilmeli veya Yapı- temel özelliklerine bağlı olarak Geoteknik mühendislerin önereceği şekilde ve kalınlıklarda temel altı mıcır- grobeton blokaj dolguların teşkil edilmesi önerilir. Yapı temellerinde yüzey-yüzeyaltı sulara karşı izolasyon ve çevre drenajı önlemleri alınması önerilir. Yapılacak drenaj, yağmur suların temellere girişimini tamamen engelleyecek şekilde oluşturulmalıdır.

4.1.1. Taşıma Gücü hesaplamaları

Planlanan Temel seviyesi ve sonrasında yer alan temel kayaya ait birim için laboratuvar verilerine göre hesaplanan için taşıma gücü hesabı

$Q_a = I_s(50) * K_{sp} * K_p$Roy U. Hant'a göre;

$Q_{em} = q_a / G_s$, K_p : Kayanın çatlak aralarına göre verilen Ampirik Katsayı(12)

K_{sp} : Kayanın çatlak aralarına göre verilen Ampirik Katsayı(0.1)

$Q_{u.ort.} =$ Kayanın Ortalama tek eksenli basınç dayanımı= $I_s(50) * K_p$

G_s : Güvenlik katsayısı; Q_a : Kayanın taşıma gücü değeri; Q_{em} : Kayanın zemin emniyet gerilmesi değeri

Min. Nokta yük dayanımı $I_s(50) = 22,2 \text{ mpa} = 22,2 \text{ kg/cm}^2$

$S_k-1 = 6,0-6,50 \text{ m}$; $I_s(50) = 38,7 \text{ kg/cm}^2$

$q_u = I_s(50) * k_p$

$q_u = 38,7 * 18 = 696,6$

$q_a = q_u * K_{sp}$

$q_a = 696,6 * 0,1 = 69,66 \text{ kg/cm}^2$

$q_{em} = q_a / G_s = 69,66 / 5 = 13,93 \text{ kg/cm}^2$

Sk No	Derinlik (m)	$I_s(50)$ kg/cm ²	$q_u = I_s(50) * K_p$	K_{sp}	$q_a = q_u * K_{sp}$	$q_{em} = q_a / 5$
SK-1	6,0-6,50	38,7	696,6	0,1	69,66	13
SK-1	9,0-9,50	42,4	763,2	0,1	76,32	15,26
SK-2	3,0-3,50	37,5	675	0,1	67,5	13,5
SK-2	8,0-8,50	41,7	750,6	0,1	75,06	15,0
SK-3	6,0-6,50	39,3	707,4	0,1	70,74	14,14
SK-3	9,0-9,50	39,6	712,8	0,1	71,28	14,25
SK-4	3,0-3,50	58,3	1049,4	0,1	104,94	20,98
SK-4	7,0-7,50	57,5	1035	0,1	103,5	20,7
SK-5	4,50-5,0	29,3	527,4	0,1	52,74	10,54
SK-5	7,50-8,0	61,0	1098	0,1	109,8	21,96
SK-6	6,0-7,0	49,9	898,2	0,1	89,82	17,96
SK-6	9,50-10,0	31,5	567	0,1	56,7	11,34
SK-7	5,0-5,50	43,3	779,4	0,1	77,94	15,58
SK-7	8,0-8,50	37,5	675	0,1	67,5	13,5
SK-8	5,0-5,50	37,9	682,2	0,1	68,22	13,64
SK-8	8,0-8,50	45,6	820,8	0,1	82,08	16,41
SK-9	3,50-4,0	32,7	588,6	0,1	58,86	11,77
SK-9	7,50-8,0	38,1	685,8	0,1	68,58	13,71
SK-10	4,0-4,50	38,0	684	0,1	68,4	13,68
SK-10	7,0-7,50	40,8	734,4	0,1	73,44	14,68

Pressiyometre testlerine bağlı olarak taşıma gücü analizleri

Pressiyometre deney sonuçları kullanılarak taşıma gücü, zemin türüne, temel şekline ve temel derinliğine bağlı olarak oluşturulmuş abaklar kullanılarak belirlenmektedir¹. Nihai taşıma gücü değeri;

$$q_1^* = k \times p_1^*$$

ifadesi ile hesaplanmaktadır. Burada k boyutsuz taşıma gücü katsayısını ifade etmektedir. p_1^* ise net limit basınç değerini göstermektedir. B= Temel genişliği (B), D=Temel derinlikleridir. Sahada açılan sondaj kuyuların bazılarında çeşitli derinliklerde pressiyometre deneyleri gerçekleştirilmiştir. Pressiyometre deneylerine dayalı olarak yapılan taşıma gücü hesaplarında nihai taşıma gücü değerinden emniyetli taşıma gücü değerine geçilirken güvenlik katsayısı sayısı zeminlerde genellikle 3 seçilmektedir. Bu deneyler kaya litolojisindeki birimler içerisinde gerçekleştirilmiştir.

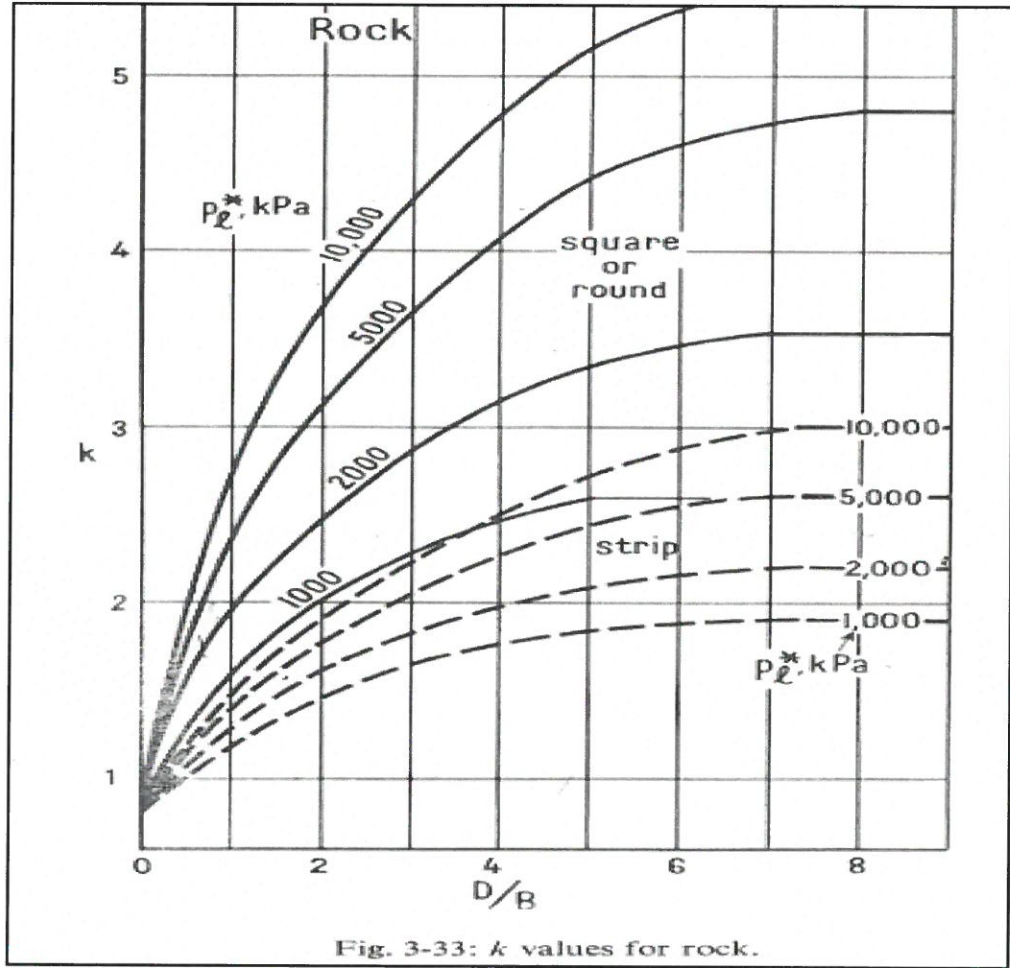

Planlanan temel seviyeleri ve altındaki test sonuç değerleri hesaplamalarda kullanılmıştır. Df değeri= numune derinlikleri baz alınmıştır.

¹ Baguelin, F., Jezequel, J.F., Shields, D.H. "The Pressuremeter and Foundation Engineering – Series on Rock and Soil Mechanics – Vol:2 – No:4 – 1974/77"

Temel genişlikleri; A Bloklarda 26,0m; B Bloklarda 17,20m ve C Bloklarda 18,0m olarak kullanılmıştır.

Temel jeolojik birimlerin yapısal özelliklerine bağlı olarak, Hesaplanan nihai taşıma gücü değerleri için güvenlik sayısı 5 alınmıştır. Emniyetli taşıma gücü değerleri Tablo-4.1'de verilmektedir.

Sondaj no	PL* (kpa)	Ort. D/B	k _d dikdörtgen	$q_1^* = k \times p_1^*$ Kpa	$q_{em} = q_{nihai} / G_s$ (kpa)	q _{em} (kpa)	Litoloji
SK-1/6m	6856	0,33	1,60	10969	10969/5	2193	Kaya
SK-1/9m	6137	0,23	1,50	9205	9205/5	1841	Kaya
SK-7/3m	7758	0,11	1,10	8533	8533/5	1706	Kaya
SK-7/6m	11352	0,23	1,50	17028	17028/5	3405	Kaya
SK-8/4,5m	11429	0,17	1,20	13714	13714/5	2742	Kaya
SK-8/7,5m	10310	0,28	1,50	15465	15465/5	3093	Kaya
SK-9/3m	7454	0,17	1,15	8572	7454/5	2484	Kaya
SK-9/6m	9422	0,35	1,50	14133	14133/5	2826	Kaya
SK-10/3m	7427	0,16	1,15	8541	7427/5	1485	Kaya
SK-10/6m	13325	0,33	1,70	22652	22652/5	4530	Kaya

Temel seviyeleri altındaki jeolojik birim için hesaplanan hesaplanan Emniyetli taşıma gücü değerleri kaya birim için; 1485-4530kpa aralığındadır.

Planlanan temel seviyesinde, Ort. Kayma dalga hızı Verilerine göre Taşıma Gücü Hesabı

Kaya ortamı için, Zeg: $g \cdot V_s \cdot 0.67$ (Keçeli, Tezcan, Özdemir)

515,95 kot seviyeleri Kaya birime ait Hesaplamalar,

$$\text{Zeg: } 2,24 \cdot 903 \cdot 0.67 = 2022 \text{ Kpa (S1)}$$

$$\text{Zeg: } 2,26 \cdot 915 \cdot 0.67 = 2067 \text{ Kpa (S2)}$$

$$\text{Zeg: } 2,17 \cdot 889 \cdot 0.67 = 1929 \text{ Kpa (S3)}$$

$$\text{Zeg: } 2,22 \cdot 945 \cdot 0.67 = 2097 \text{ Kpa (S4)}$$

$$\text{Zeg: } 2,26 \cdot 973 \cdot 0.67 = 2198 \text{ Kpa (S5)}$$

Temel kaya birimi için elde edilen Sismik hız değerlerine bağlı olarak, kayma, göçme Vb.

Deformasyon problemi beklenmemektedir.

Laboratuvar verilerine göre planlanan temel seviyelerinde hesaplanan taşıma gücü değerleri 10,54-20,96kg/cm² aralığındadır. Temel jeolojik birimlerin yer yer çok sık çatlaklı , kırıklı; zayıf çimentolu ve küçük ölçeklerde erime boşlukları içeriğinden dolayı emniyetli gerilme hesabında 5 güvenlik katsayısı kullanılmıştır. Bu doğrultuda temel jeolojik birimler için hesaplanan **Zemin Emniyet Gerilmesi** değerleri 10,54-21,96kg/cm² aralarındadır. Sismik verilerden hesaplanan **Zemin Emniyet Gerilmesi** değerleri 1929-2198Kpa aralarındadır. Karma yapıdaki, yer yer zayıf çimentolu ve küçük ölçeklerde erime boşlukları içeren Temel jeolojik birimlerin genel yapısal özellikleri göz önüne alındığında alanda inşa edilecek yapıların temel seviyelerindeki kaya birimleri için, temel hesaplarında **Zemin Emniyet Gerilmesi (q_{em})=4,50kg/cm²** olarak alınması önerilir.

Yatak Katsayısı

Yatak katsayısı, temel zeminine gelen basınçların zemin içindeki x, y, z koordinatları boyunca yük dağılımıdır. Birimi t/m³tür. Bu katsayı temel projelendirmesi amacıyla kullanılır, ancak gerçek arazi koşullarını yansıtmaz. Bu katsayının yaptığı kabule göre, zemin aralarında sürtünme olmayan bağımsız yaylardan oluşmuştur. Zemin türüne ve temel genişliği ile derinliğine bağlıdır.

- Alanda 5,46(Sk5)-40,60(Sk-10) arası değişen kot seviyeleri ve sonrasında gözlenen **kaya birimler** için;

Zemin Türü	Düşey Yatak Katsayısı (t/m ³)
Balcık - Turba	Kv < 200
Plastik Kil	Kv= 500-1 000
Kil, Yarı Sert	Kv = 1 000-1 500
Kil, Sert	Kv = 1 500-3 000
Dolma Toprak	Kv = 1 000-2 000
Kum, Orta Sıkı	Kv = 2 000-5 000
Kum, Sıkı	Kv = 1 000-5 000
Kum, Çakıl, Sıkı	Kv = 10 000-15 000
Sağlam Şist	Kv > 50 000
Kaya	Kv > 200 000

Sağlam kayalarda istlerde **Kv > 200 000 t/m³** Kaya zeminlerde Düşey Yatak Katsayısı **Kv > 200 000 t/m³** ulaşmakta olup, yer yer çok sık çatlaklı, kırıklı, yer yer süreksizlik düzlemleri içeren ve Yer yer zayıf çimentolu, ince çakıl veya kum çakıl destekli , yer yer küçük ölçeklerde boşluklu içeren karma litolojiden oluşan bloklu çakıltaşları birimlerinde, temel hesaplarında Düşey Yatak Katsayısı değeri **Kv =7000 t/m³** olarak alınması önerilir.

4.2. ZEMİN VE KAYA TÜRLERİNİN DEĞERLENDİRİLMESİ

4.2.1. Zemin Türlerinin Sınıflandırılması

Yapılaşma planlanan alanda, üst seviyelerde kalınlıkları 1,50m ile 3.0m aralarında olan , bitkisel toprak ve temel birimlerin aşırı ayrışma ve taşınma sonucu çökelen blok, çakıl , kil, kum karması şeklindeki rezüdüel birim gözlenmiştir. Sondaj gözlem ve Jeofizik, sismik kırılma verilerine göre 225-264m/s kayma dalga hızlıdır. Bu birimler taşıyıcı zemin olarak kabul edilmemelidir.

4.2.2. Kaya Türlerinin Sınıflandırılması

Kızılburun formasyonu olarak adlandırılan temel jeolojik birimdir. Genel olarak bloklu çakıltaşı-kumtaşı-çamurtaşı düzensiz ardalanması kaya türü topluluğu şeklindedir. Hakim rengi, gri-beyazımsı, yer yer kızilımsı, kahve tonlardadır. W3-W2 ayrışma derecelidir. Hakim litolojisi olan çakıltaşları arasında kumtaşı ve az orandada çamurtaşı bantları bulunmaktadır. Kayaç kalitesi, genellikle çok zayıf ile zayıf , yer yer orta kaya kalite aralığındadır.

Doku değişkendir. Genellikle kaba ve yerel olarak ince malzemedden oluşmaktadır. Az oranda görülen çamurtaşı seviyeleri genel kütleyle kıyasla yok denebilecek kadar azdır. Nadir olarak görülen bu seviyelerin kırıntı tane boyu silt-kil şeklindedir. Kayanın, tane boyutlarının değişken olması iç yapısının mukavemetini azaltıcı yönde etkilemektedir.

Genelde matriks desteklidir. Blok boyutları genellikle 10-40cm; yer yer 1.0m kalınlıklarda gözlenmiştir. Birim genelde heterojenik ve polijenik karakterdedir. Çakıllar, az oranda küt köşeli, genelde az- yarı yuvarlaktır. Kötü - çok kötü boylanmalıdır. Genelde matriks desteklidir. Bağlayıcı birimler, yer yer zayıf çimentolu, ince çakıl veya kum çakıl destekli veya 1.0-3.0cm yi geçmeyen dolgunsuz yapıdadır. Kireçtaşı bloklarda oldukça seyrek olarak 1.0-4.0 cm yi geçmeyen küçük ölçeklerde erime boşlukludur.

Kaya birimlerin nokta yük dayanım indeksi 2,93-6,10mpa (11,5-63,5kg/cm²) aralığında olup kayaç sınıfı orta veya yüksektir. Planlanan 515,95 temel üst kotu seviyelerinde, masw verilerine göre, Ort. Kayma dalga hızları, 889-973m/s aralarındadır. Kaya birimlerin sismik hız verilerin yanı sıra, ayrışma durumları gözönüne alındığında, planlanan temel seviyelerinde zemin grupları B1 şeklindedir. Taşıyıcı temel jeolojik birimdir.

4.2.3. Zemin Profilinin Yorumlanması

İnceleme alanında yapılan sondaj, laboratuvar ve sismik verilere bağlı olarak değerlendirildiklerinde alanı oluşturan birimler litolojik ve mühendislik özelliklerine göre iki ayrı katman olarak tanımlanmıştır(EK-7.5).

Birinci Katman (Rezüdüel Birim); Kalınlıkları 1,20m ile 2.80m aralarında olan , temel birimlerin aşırı ayrışma ve taşınma sonucu çökelen blok, çakıl , kil, kum karması şeklindeki rezüdüel birim zondur. Zayıf zemin niteliğindedir. Birimlerde taşıma gücü problemi ve aşırı oturma riskleri beklenmektedir. Bu birimin üst seviyelerinde 0.10-0.30m kalınlıklardaki bitkisel örtü zonu, kalınlığı az olduğundan bu katman içinde değerlendirilmiştir. Aşağıdaki kesitte sarı tonlarda renklendirilmiştir.

İkinci Katman (Temel Jeolojik Birim): Üst seviyeleri ondüleli yapıdaki temel jeolojik birimdir. Sondaj ağız kotlarından 1,50-3.0m arası değişen derinliklerden veya 516kot (Sk-2) ile 520,8 kot (Sk-1) değişen yerel kot seviyeleri sonrasında sonrasında yer aldığı görülmüştür. Hakim litolojisi olan bloklu çakıltaşı ve aralarında kumtaşı ve az orandada çamurtaşı bantları bulunmaktadır. Kayaç kalitesi, genellikle çok zayıf ile zayıf , yer yer orta kaya kalite aralığındadır. Birim genelde heterojenik ve polijenik karakterdedir. Genellikle kaba ve yerel olarak ince malzemeden oluşmaktadır. Genelde matriks desteklidir. Yer yer zayıf çimentolu, ince çakıl veya kum çakıl destekli, yer yer küçük ölçeklerde boşlukludur. Az oranda görülen çamurtaşı seviyeleri genel kütleyle kıyasla yok denebilecek kadar azdır. Nadir olarak görülen bu seviyelerin kırıntı tane boyu silt-kil şeklindedir. Kayanın, tane boyutlarının değişken olması iç yapısının mukavemetini azaltıcı yönde etkilemektedir. Nokta yük dayanım indeksi 2,93-6,10mpa (11,5-63,5kg/cm²) aralığında olup kayaç sınıfı yer yer orta genellikle yüksektir. Tek eksenli sıkışma dayanımı qu:83,20-115,64mpa(832-1156,4kg/cm²) aralığındadır. Planlanan 515,95 temel üst kotu seviyelerinde, masw verilerine göre, Ort. Kayma dalga hızları, 889-973m/s aralarındadır. Kaya birimlerin sismik hız verilerin yanı sıra, ayrışma durumları gözönüne alındığında, planlanan temel seviyelerinde zemin grupları B1 , yerel zemin sınıfı Z2 dir. Taşıyıcı temel jeolojik birimdir. Kızılburun formasyonuna ait kaya birim, Taşıyıcı temel jeolojik birimdir.

Aşağıdaki kesitlerde mavimsi – yeşilimsi tonlarda renklendirilmiştir.

(A-A')JEOLOJİK - JEOTEKNİK KESİT

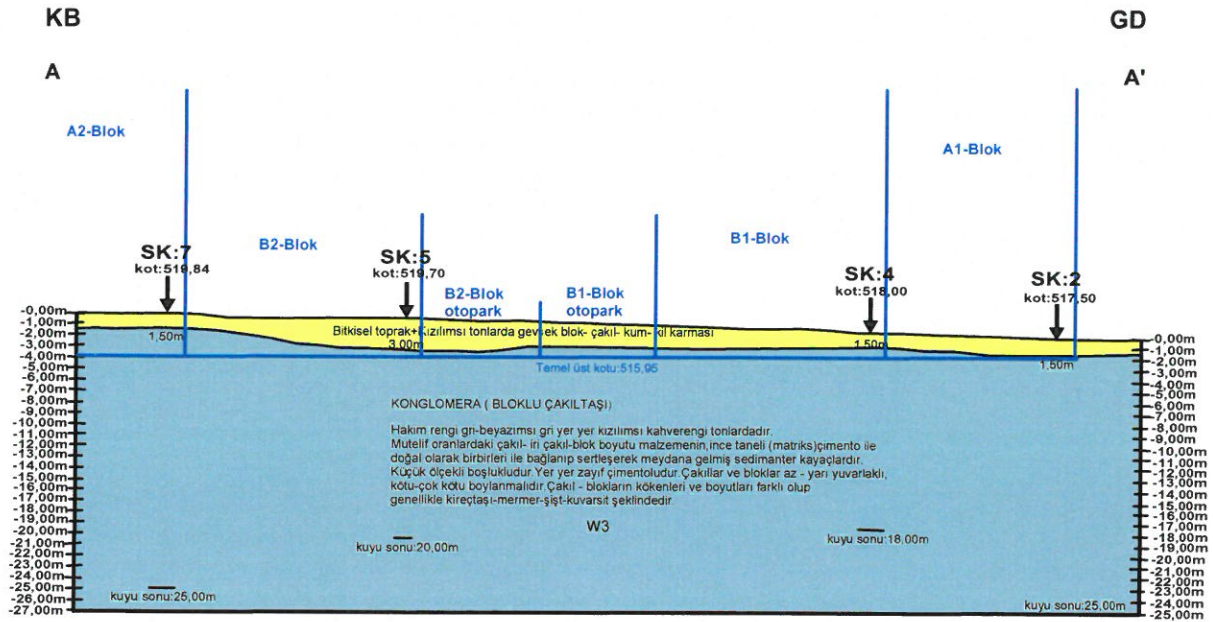

(B-B')JEOLOJİK - JEOTEKNİK KESİT

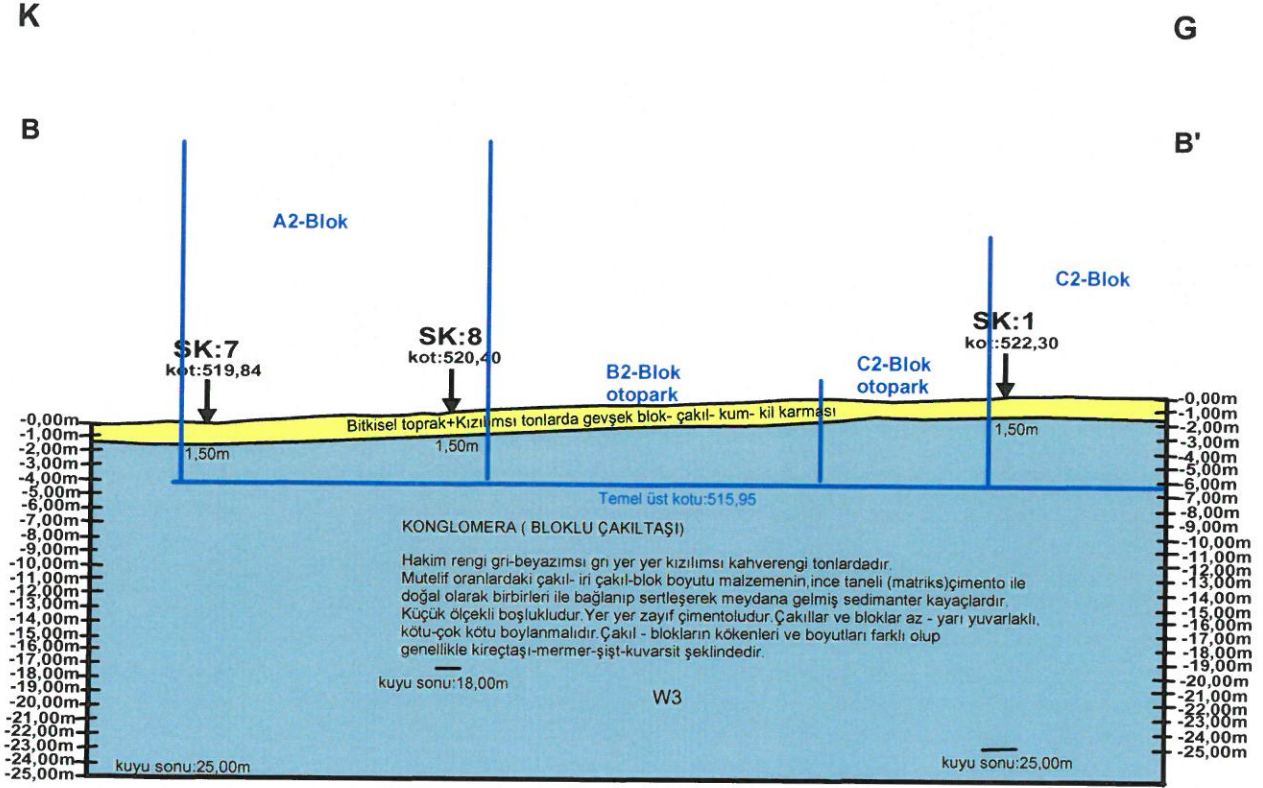

(C-C')JEOLOJİK - JEOTEKNİK KESİT

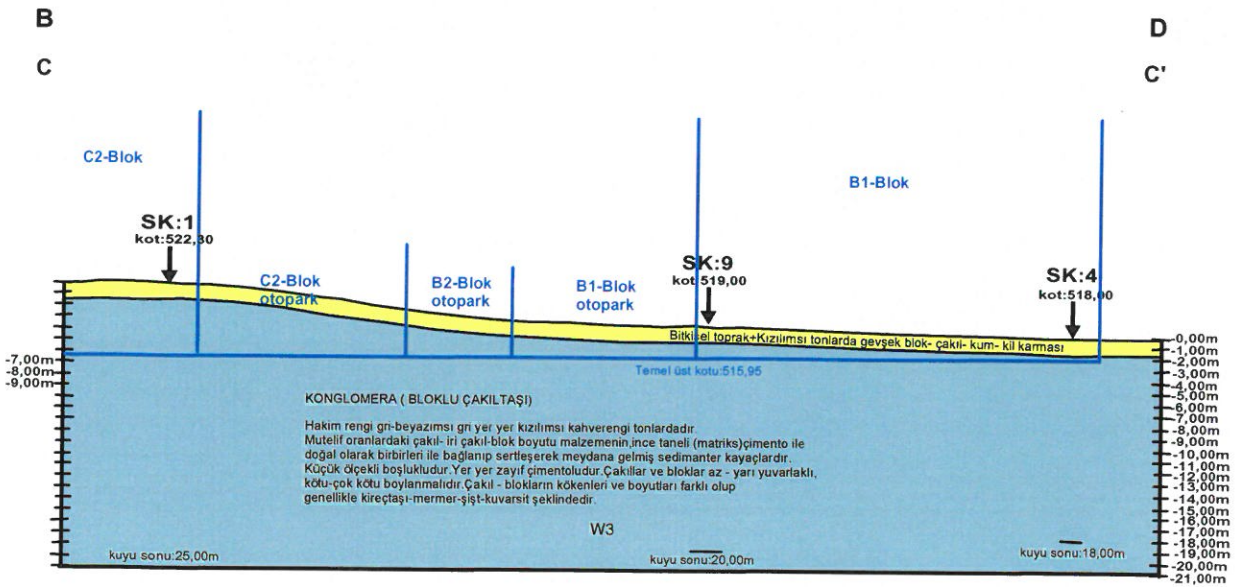

(D-D')JEOLOJİK - JEOTEKNİK KESİT

GB

KD

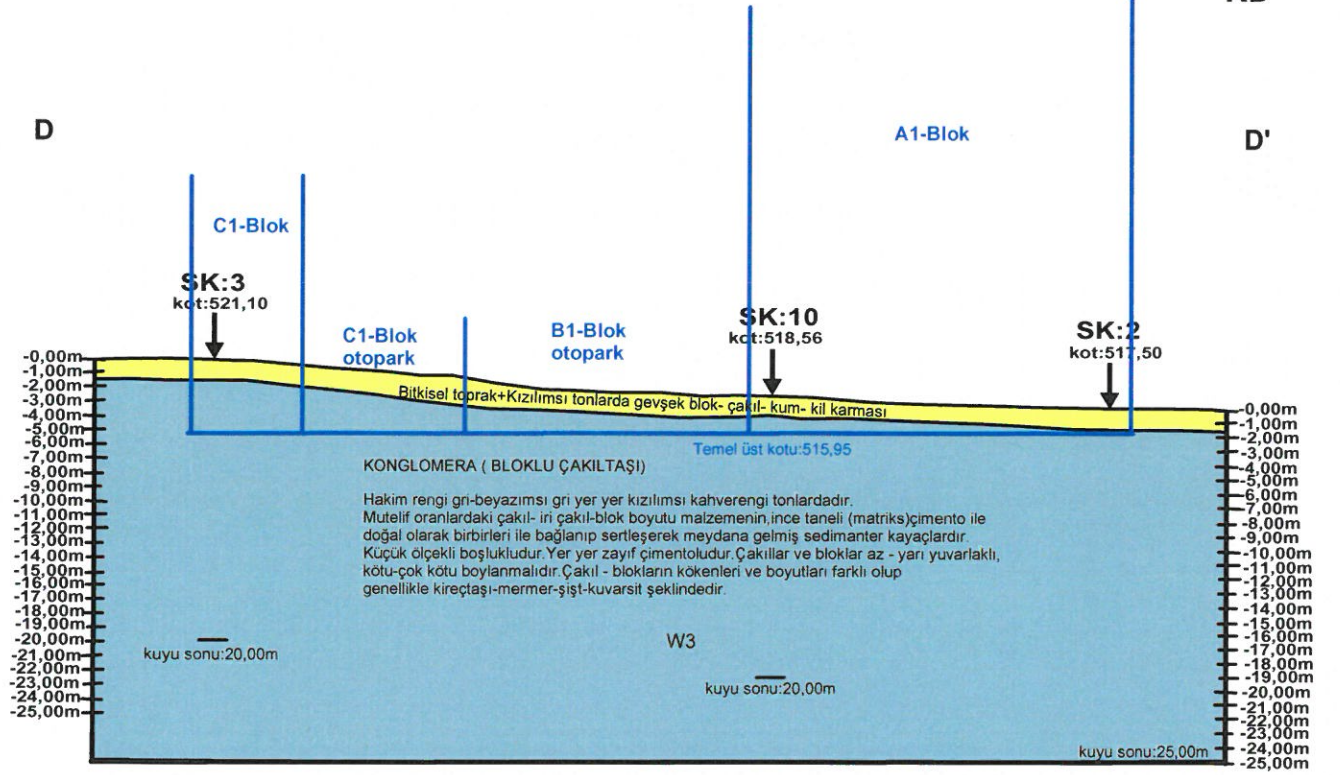

4.2.4. Sıvılaşma ve Yanal Yayılma Analizi ve Değerlendirmesi

İnceleme alanında İnşaatı planlanan yapıların Temel seviyelerinde gözlenecek kaya niteliğindeki birimlerde sıvılaşma potansiyeli bulunmamaktadır.

4.2.5. Oturma-Şişme ve Göçme Potansiyelinin Değerlendirmesi

Planlanan temel seviyelerinde gözlenen Temel kayaya ait birimlerde ani oturma, şişme ve göçme potansiyeli yoktur.

4.2.6. Karstik Boşlukların Değerlendirilmesi

Yapılan sondaj noktalarında ve jeofizik ölçü noktalarında yerel düzeylerde küçük ölçeklerde yerel düzeylerde 4.0 cm kalınlıkları geçmeyen erime boşlukları gözlenmiştir. Yapı özelliklerine bağlı olarak, 25.0m derinliklere kadar yapılaşmayı olumsuz yönde etkileyebilecek kalın erime-karstik boşluk yapılarına rastlanmamıştır.

4.2.7. Temel Zemini Olarak Seçilebilecek Birimlerin Değerlendirilmesi

Söz konusu parselde; Bir bodrum+zemin+ 18 normal katlı A1 ve Bir bodrum+zemin+ 17 normal katlı A2 Blok; Bir bodrum+zemin+5 normal katlı B1 ve B2 Blok; İki bodrum+zemin + 13 normal katlı C1 ve C2 Bloklar ve aralarında tek veya iki bodrum kattan yapı inşaatları planlanmaktadır. İnceleme alanında, statik proje müellifi tarafından verilen bilgiye göre, Radye Temel üzerinde taşıtılması planlanan tüm yapıların temel üst kotları, 515,95 olarak projelendirilmiştir. Alanda yapılan sondaj verilerine göre temel kayaya ait birimler , Sondaj ağız kotlarından 1,50-3.0m arası değişen derinliklerden veya 516kot (Sk-2) ile 520,8 kot (Sk-1) değişen yerel kot seviyeleri sonrasında sonrasında yer aldığı görülmüştür.

Elde edilen verilere göre, sahada 515,95 kot ve sonrasında yapılacak temel kazıları sonrasında, planlanan temel üst kot seviyelerinde taşıyıcı birim niteliğindeki, Temel jeolojik birim gözlenecektir.

Proje tarafından firmamıza aktarılan bilgi doğrultusunda, parsel alanında inşa edilecek yapıların temellerinde, statik durumda: max. gerilmeler 32,3t/m² (3,23kg/cm²) civarlarındadır. Planlanan temel seviyesi ve altında olan kaya birimlerde elde edilen nokta yük dayanım indeks değerleri 29,3 ile 61,0kg/cm² civarlarındadır. Bu verilere göre yükleme sonrasında kaya birimlerinde kırılma, taşıma gücü ve ani oturma problemleri beklenmemektedir.

Temel kayaya ait birimler genel olarak taşıma gücü sorunu göstermemekle birlikte, nispeten litolojik olarak, yer yer fiziksel ve dayanımları farklılık arz ettiği göz önüne bulundurulduğunda birimlerde olası farklı oturma problemine karşı, farklı oturumları engelleyecek bir şekilde uygun temel tipi ile taşıtılması önerilir.

Karma yapıdaki temel birimlerde, kazı sonrasında, temel zeminin yumuşamasına izin verilmemelidir. Tüm Temel alanı altında mıcır ve blokaj teşkil edilmeli veya Yapı-temel özelliklerine bağlı olarak Geoteknik mühendislerin önereceği şekilde ve kalınlıklarda temel altı mıcır- grobeton blokaj dolguların teşkil edilmesi önerilir.

Yapı temellerinde yüzey- yüzeyaltı sulara karşı izolasyon ve çevre drenajı önlemleri alınması önerilir. Yapılacak drenaj, yağmur suların temellere girişimini tamamen engelleyecek şekilde oluşturulmalıdır.

Planlanan 515,95 temel üst kotu seviyelerinde, masw verilerine göre, Ort. Kayma dalga hızları, 889-973m/s aralarındadır. Kaya birimlerin sismik hız verilerin yanı sıra, ayrışma durumları gözönüne alındığında, planlanan temel seviyelerinde zemin grupları B1dir. B1 zemin grubu özelliğindeki birimlerin kalınlıkları genelde 15m den fazladır. DBYYHY göre Kalınlıkları 15m den fazla olan B zemin grubu birimlerin yerel zemin sınıfı Z2 olarak tanımlanmaktadır. Sahada, elde edilen tüm verilere göre, Temel kayaya ait birim Taşıyıcı birim niteliğinde olduğu görülmüştür.

Bu durumda, Yapıların Deprem tahkiklerinde, yerel zemin sınıfı Z2 için Spektrum Karakteristik Periyotlar;

Ta:0.15 – Tb: 0.40 sn olarak kullanılmalıdır.

DBYYHY ye göre Zemin Grupları

Zemin Grubu	Zemin Grubu Tanımı	Stand. Penetr. (N/30)	Relatif Sıklık (%)	Serbest Basınç Direnci (kPa)	Kayma Dalgası Hızı (m/s)
(A)	1. Masif volkanik kayalar ve ayrılmamış sağlam metamorfik kayalar, sert çimentolu tortul kayalar....	—	—	> 1000	> 1000
	2. Çok sıkı kum, çakıl.....	> 50	85-100	—	> 700
	3. Sert kil ve siltli kil.....	> 32	—	> 400	> 700
(B)	1. Tuf ve aglomera gibi gevşek volkanik kayalar, süreksizlik düzlemleri bulunan ayrılmış çimentolu tortul kayalar....	—	—	500-1000	700-1000
	2. Sıkı kum, çakıl.....	30-50	65-85	—	400-700
	3. Çok katı kil ve siltli kil...	16-32	—	200-400	300-700
(C)	1. Yumuşak süreksizlik düzlemleri bulunan çok ayrılmış metamorfik kayalar ve çimentolu tortul kayalar.....	—	—	< 500	400-700
	2. Orta sıkı kum, çakıl.....	10-30	35-65	—	200-400
	3. Katı kil ve siltli kil.....	8-16	—	100-200	200-300
(D)	1. Yeraltı su seviyesinin yüksek olduğu yumuşak kalın alüvyon tabakaları....	—	—	—	< 200
	2. Gevşek kum.....	< 10	< 35	—	< 200
	3. Yumuşak kil, siltli kil....	< 8	—	< 100	< 200

Çizelge Türkiye afet yönetmeliğine göre yerel zemin sınıfları

Yerel Zemin Sınıfı	Zemin Grubu ve En Üst Tabaka Kalınlığı
Z1	(A) grubu zeminler, en üst tabaka kalınlığı 15m'ye eşit veya daha az olan (B) grubu zeminler
Z2	En üst tabaka kalınlığı 15m'den fazla (B) grubu zeminler ve en üst tabaka kalınlığı 15m'den az (C) grubu zeminler
Z3	En üst tabaka kalınlığı 15 – 50 m (dahil) arasında olan (C) grubu zeminler ve en üst tabaka kalınlığı 10m'ye eşit veya daha az olan (D) grubu zeminler
Z4	En üst tabaka kalınlığı 50m'den fazla (C)grubu zeminler ve en üst tabaka kalınlığı 10m'den fazla (D) grubu zeminler

- SPEKTRUM KARAKTERİSTİK PERİYOTLARI (T_A , T_B)

Tablo 6.2'ye göre Yerel Zemin Sınıfı	T_A (saniye)	T_B (saniye)
Z1	0.10	0.30
Z2	0.15	0.40
Z3	0.15	0.60
Z4	0.20	0.90

Çalışma alanında planlanan temel tabanındaki birimler, genel olarak taşıyıcı zemin niteliklerindedir. Burada önemli olan yapıdan gelen gerilmeler altında ne kadar oturma olacağıdır. Hazırlanacak Geoteknik değerlendirme Rapor kapsamında Temel gerilmeleri dikkate alınarak, planlanan temel tipi seçimi ve özelliklerine bağlı olarak, yapılacak analizlerde, elde edilen saha , labratuvar verileri, temel zeminin litolojik ve tane boyutu heterojenliği ve arazi gözlem verileri bir bütün olarak dikkate alınmasında fayda vardır.

4.2.8. Şev Duraylılığı Analizleri

Hali hazırda şev duraylılığı problemi yoktur. Ancak temel hafriyatı için düşey açılması gereken şev yüzeyi için alınacak önlemler rapor içinde bölüm 4.2.9 da sunulmuştur.

4.2.9. Kazı Güvenliği ve Gerekli Önlemlerin Alternatifli Olarak Değerlendirilmesi

İncelenen parsel alanında , inşaatı planlanan bodrum kat detaylarına göre, temel kazıları 3.0 ile 7.50m civarlarında yapılacaktır. Üst seviyelerde gözlenen rezüdüel birimin şev duraylılığı zayıf özelliklerde olup, ancak kalınlıkları az olduğundan dolayı, Kazı derinlikleri, alanın konumu göz önüne alındığında, şev duraysızlıkları beklenmemektedir. Max. Kazı derinlikleri, alanın konumu ve temel jeolojik birimlerin özellikleri göz önüne alındığında rezüdüel birimlerde geçici kazı şev eğimi 2/3 düşey/yatay dan (33^0) daha dik; Kaya birimlerde geçici kazı şev eğimi 3/2 düşey/yatay dan (56^0)daha dik; alınmaması önerilir.

Alanda oluşturulacak her türlü açık kalıcı şevler istinat yapıları ile tutulmalıdır.

Düşey açılması gereken şev yüzeyleri için, yerel düzeyde blok akma, düşme ve olası kama tipi kaymaları gözlenebilecektir. Proje detaylarına ve planlanan kazı alanına bağlı olarak düşey açılması gereken şev yüzeyleri için, Temel hafriyatı aşamasında yol ve oluşacak şevlerin güvenliğini kontrol altına alacak şekilde, gerektiğinde Geoteknik mühendislerin önereceği uygun projelendirilmiş iksa sistemi ile desteklenmelidir. İksa

sistemlerinin projelendirilmesinde yolların konumu ve sisteme etkileyecek yükler mutlaka göz önüne alınmalıdır.

7,50m den daha derin kazı yapılması durumunda Kazı kontrol edilebilir yükseklikte ve genişlikte yapılmalıdır. Kazı esnasında modellemeye benzemeyen değişiklikler çıkabileceği göz önüne alınmalıdır.

İksa proje yapılması durumunda, Temel Kaya için önerilen parametreler

Birim Hacim Ağırlık () ton/m ³	2,30
Kayma Mukavemeti (c) kpa	0.0
Kayma Mukavemeti Açısı ()	38 ⁰

4.2.10. Doğal Afet Risklerinin Değerlendirilmesi

4.2.10.1. Heyelan, akma, çökme, göçme, sellenme vb. olasılıklar

İnceleme alanında, heyelan, akma, çökme, göçme, su baskını türünde hiçbir afet olayına rastlanılmamıştır. Alanda belli bir düzlem boyunca gelişecek heyelan türü kitle hareketi, kaya düşmesi, çığ, su baskını vb. doğal afet riski beklenmemektedir.

4.2.10.2. Bölgenin depremsellik özelliği ve deprem olasılığı

Tarihsel Dönem Deprem Etkinliği

Çok eski devirlerden bu yana bölgenin depremlerden sık sık zarar gördüğü bilinmektedir. Çalışma alanını etkileyen tarihsel depremlere ait bilgiler Pınar vd. (1952), Ergin vd. (1967), Karnik (1971), Ayhan vd. (1980), Soysal vd. (1981), tarafından hazırlanan kataloglardan, yararlanılarak aşağıdaki tablo oluşturulmuştur (Çizelge 4.1). Elde edilen verilerden bölgede IX ve daha büyük şiddetteki depremler baz alınarak çalışmalar yapılmıştır.

YIL	ENLEM	BOYLAM	YER	ŞİDDET
M.Ö. 65	37.75	29.25	Honaz - Denizli	VII
M.Ö 17	38.40	27.50	Manisa-Sart-Muradiye-Aydın	IX
60	37.90	29.2	Pamukkale-Honaz-Denizli	IX
494	37.90	29.2	Denizli	VIII-IX
44	38.50	27.40	Manisa-Efes	VIII
1595	38.50	27.90	Turgutlu-Salihli-Manisa	VIII
09.06.1651	37.80	29.30	Honaz - Denizli	VIII
1845	38.60	27.50	Manisa-İzmir	VIII
1845	39.30	26.30	Midilli-Manisa	VI
1850	38.40	27.50	İzmir,Kemalpaşa,Turgutlu	VIII
1850	38.42	27.45	İzmir-Manisa-Turgutlu-Ödemiş	VIII
1860	39.40	29.95	Kütahya-Manisa-İzmir	VI
1862	38.40	27.70	Turgutlu-Manisa	IX
1885	38.84	28.50	Alaşehir-Manisa	VI
?04.1886	37.80	29.1	Denizli	VI
?01.1887	37.8	29.1	Denizli ve geniş yöresi	VII

Çizelge 4.1 Alaşehir- Sarıgöl ilçeleri civarında etkili olan tarihsel dönem deprem etkinliği

Çeşitli araştırmacıların kataloglarından ve DAD verilerinden derlenerek yapılan haritada (Şekil 4.1) tarihsel verilerin yerleri gösterilmiştir. Ancak tarihsel verilerin koordinatları bilgilerdeki eksiklik nedeniyle tam deprem episantr noktasını göstermemektedir.

Hasar Yapan Depremler

Gediz Grabeni üzerinde yüzey kırığı oluşturan en son yıkıcı depremden (1969 Alaşehir Depremi, $M_s=6.5$) bu yana yüzey kırığı oluşturabilecek bir deprem oluşmamıştır.

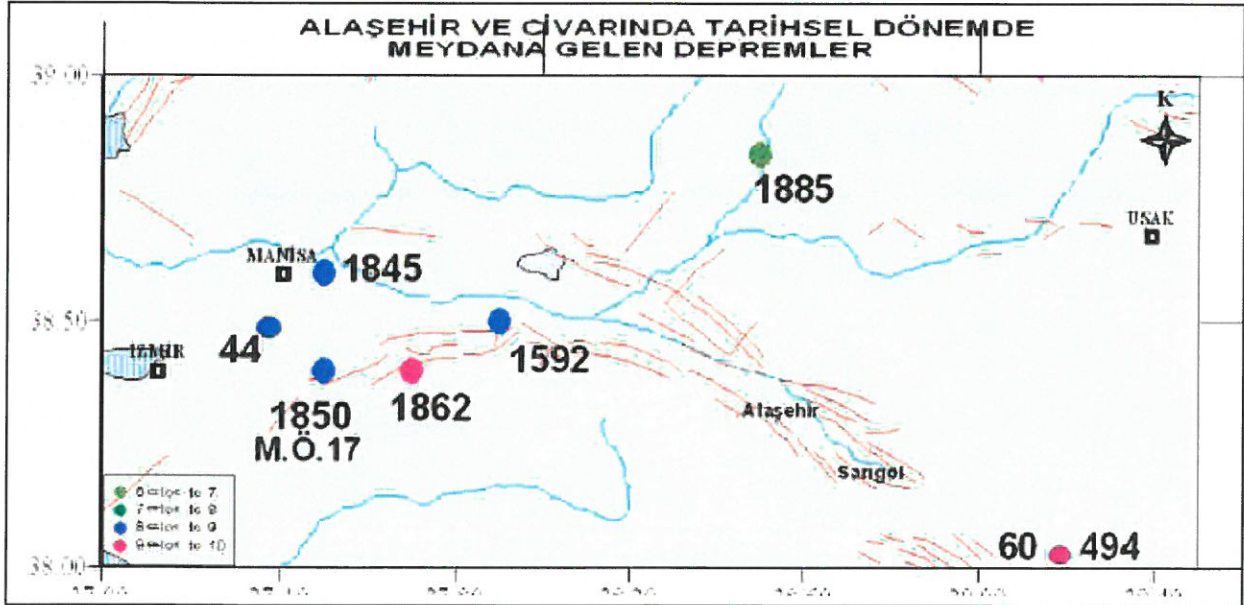

Şekil 4.1 Alaşehir-Sarıgöl civarında oluşan tarihsel depremlerin dağılımı (DAD katalog verileri)

BÖLGEDE HASAR YAPAN DEPREMLER				
TARİH	ENLEM	BOYLAM	YER	MAGNİTÜD
01.09.1925	38.0	29.0	Buldan-Sarayköy	5.6
13.01.1926	38.06	28.81	Buldan-Sarayköy	5.7
03-18.02.1965	38.4	28.4	Salihli-Manisa	5.8
28.03.1969	38.55	28.46	Alaşehir-Manisa	6.5
28.01.1994	38.69	27.50	Manisa	5.2

Çizelge 4.2 Gediz Grabeninde Hasar Yapan Depremler

22.09.1595 Sart Manisa Depremi:

Deprem, 22 Eylül 1595 günü akşam saatlerine doğru meydana gelmiş ve 8 gün boyunca İstanbul'da hissedilmiştir. Depremde, Urganlı, Sart, Ahmetli kasabaları ile Gedik, Bostancı, Hamza Çavuş, Azizli ve Yapılı köyleri çok yakından etkilenmiştir. Barçınlı köyü yakınlarında, nehrin dirsek yaptığı Ilıcak civarında, 9400 metre karelik bir alanda zeminde yarıklar oluşmuş ve yarıklardan su gelerek bir minarenin yüksekliğine kadar fişkırmıştır. Manisa yolunda Gedizli köprüsüne kadar uzanan kesimde zeminde yarılmalar meydana gelmiş ve su siyah katran gibi çıkmaya başlamıştır. (Ambraseys ve Finkel 1995).

03-18.02.1965 Salihli Depremi :

38.4 28.4 koordinatlarında M=5.5 büyüklüğündeki bu depremde 12 kişi ölmüş, 150 yıkık ve ağır hasarlı bina tesbit edilmiştir (BCIS). 3 Şubat 1965 günü Salihli civarında hafif şiddetli depremler olmaya başlamış ve 18 Şubat 1965 gününe kadar devam etmiştir. 10 Şubat 1965 günü depremlerin şiddetleri artmış ve günde 10 deprem olmaya başlamıştır. Bu depremlerden şiddetlisi 16 Şubat 1965 günü saat 21:05'de meydana gelmiştir. 18 Şubat 1965 günü

depremler geçici olarak kesilmiştir. 23 Mart 2001 geci Salihli - Alaşehir arasındaki köylerde hasar yapan şiddetli bir deprem daha olmuştur. Bu deprem, Denizli, İzmir, Balıkesir ve Çanakkale'de de hissedilmiştir. Depremler, 15 Nisan 1965 tarihine kadar 2 ay devam etmiştir. Bu süre içerisinde 200 deprem meydana gelmiştir. Depremlerin dış-merkezlerinin bir kısmı Salihli, Kurşunlu bir kısmı da Çamur banyoları civarında yer almıştır. Dolayısıyla, depremlere Çamurbanyoları ile Kurşunlu banyoları arasından geçen bir fay zonunun neden olduğu tahmin edilmektedir. Deprem odak derinlikleri çok sığ olup, 3-5 km arasında değiştiği tahmin edilmektedir. Depremler, Salihli'de orta derecede hasara yol açmıştır. Deprem, buradaki binaların % 50'sinde çatlaklar meydana getirmiştir. Salihli, alüvyal ve yamaç molozu çökelleri üzerinde kurulmuştur. Deprem, Kurşunlu - Çamur banyoları civarında oldukça şiddetli hissedilmiştir. Bu bölgede 8 ev tamamen yıkılmış, 100 ev ağır, 51 ev hafif hasar görmüştür. Depremler, Allahdiyen, Keli (Tepe), Caferbey, Sartmahmut, Taytan, Hacıbektaşlı, Yenipazar, Durasallı ve Alaşehir'e bağlı Bağcılar, Kabazlı, Karataş köylerinde de hissedilmiştir. Alaşehir'e bağlı Kurudere, Dereköy, Göbekli ve Keserler köylerinde de hafif hasar olmuştur. Bu bölgede de 34 ev yıkılmış, 60 ev hasar görmüş ve 90 evde çatlaklar meydana gelmiştir. Buna karşılık Bayındırlık ve İskan Bakanlığı tarafından yapılmış hasar tespitlerine göre, 9 ev yıkılmış, 37 ev ağır, 36 ev orta ve 7 ev hafif hasar görmüştür (Altan vd.1965; Öcal 1965).

28.03.1969 Alaşehir Depremi :

38.55K 28.46 koordinatlarında Ms=6.5 büyüklüğünde ve VIII şiddetindeki bu depremde 41ölü, 186 yaralı, 4372 yıkık ve ağır hasarlı bina tesbit edilmiştir. Gediz nehri boyunca ve kuzeyindeki küçük vadilerde önemli hasarlar neden olmuştur. Hasarın ağır olmasında vadilerin kenarlarında çökmeler ve heyalanlar oldukça etkili olmuştur. Bununla birlikte, küçük ölçekte oturmalar meydana gelmiştir. Deprem, 36 km uzunlukta ve K 70°-80° B doğrultulu yüzey kırıkları oluşturmuş ve bu yüzey kırıkları üzerinde 3-13 cm düşey atım ölçülmüştür (Arpat ve Bingöl, 1969; Ergin ve diğ., 1971). Faylanma eğim atımlı normal fay karakterinde olup, KD blok düşmüştür. Yüzey kırığı KB'da Dereköy'den başlamış, Alaşehir içerisinden geçerek GD'da Doğuşlar'a kadar uzanmıştır. Kırık, Alaşehir, Salihli demiryolunu keserek servisin aksamasına neden olmuştur. Yüzey kırıkları, vadiyi sınırlayan alçak tepelerin eteklerindeki alüvyonların oturması ve çökmesi şeklinde gelişmiştir. Ana şok, kırıktan 35 km uzaklıklarda yer alan akarsu çökellerinde sıvılaşmalara neden olmuştur. (Arpat ve Bingöl 1969, Ketin ve Abdüsselamoğlu 1969b, Aytun 1971, Ergin vd. 1971, Ambraseys ve Tchalenko 1972, Shabalin ve Karnik 1974, Allen 1975, Ambraseys 1975, Eyidoğan ve Jackson 1985, Ambraseys 1988).

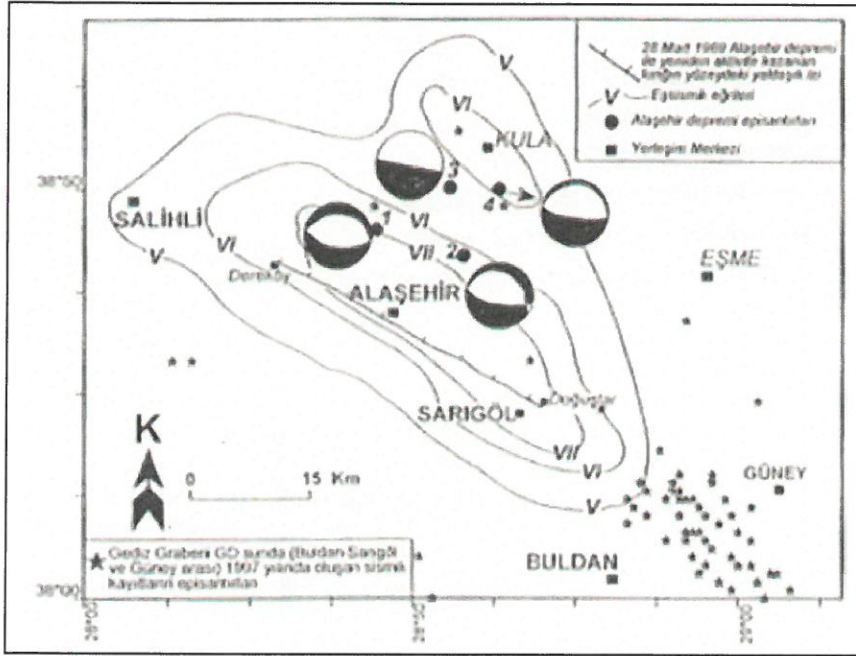

Şekil 4.2: 28 Mart 1969 Alaşehir Depremi'ne ait yüzey kırığı, ana ve artçıl şokların çözümlenmeleri ve eş hasar dağılımlarını gösteren izosismik harita (Eyidoğan ve Jackson, 1985) ile Buldan-Güney arasındaki kesimin 1997 yılı mikrosismik etkinliğin ilişkisi (Gürsoy H. vd., 1997)

Bölgenin Deprem Tehlikesi ve Risk Analizi

Gediz Grabeni üzerinde yüzey kırığı oluşturan tek yıkıcı deprem 1969 Alaşehir Depremi'dir. ($M_s=6.5$). Bu depremden günümüze kadar olan 38 yıllık dönemde yüzey kırığı oluşturabilecek bir deprem oluşmamıştır

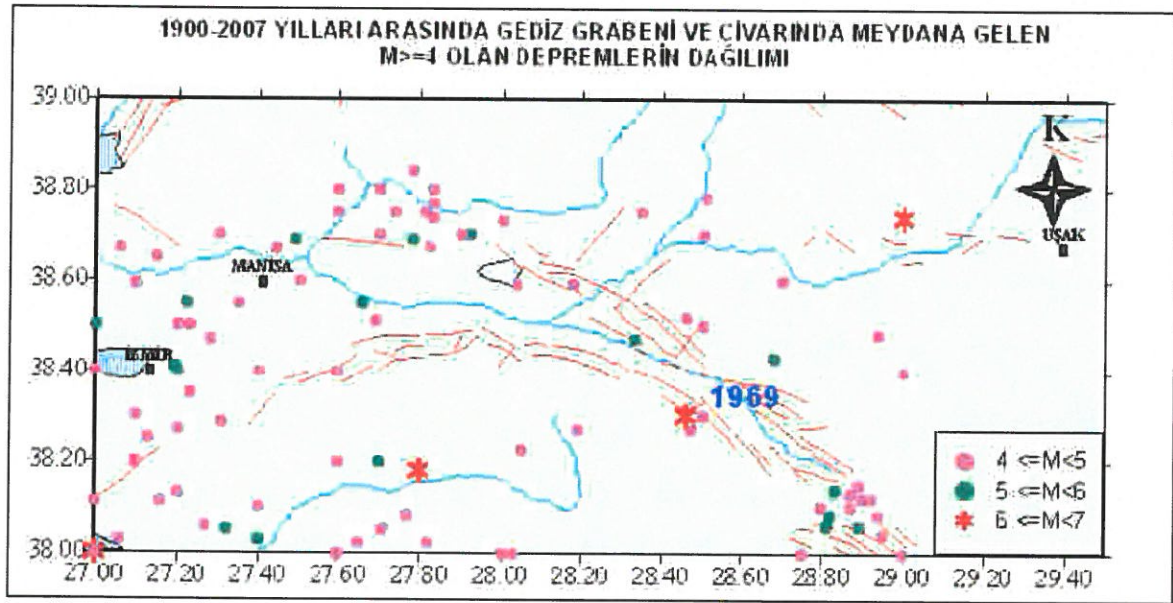

Şekil 4.3 1900-2007 yılları arasında Gediz Grabeni'nde $M \geq 4$ olan depremlerin dağılımı (DAD verileri)

Gediz Grabeni'nde 1900-2007 yılları arasında $M \geq 4$ olan toplam 182 deprem olmuştur. $M \geq 6$ olan depremlerin sayısı 3 olup 1925-1975 yılları arasında olmuştur. Bölgedeki en büyük deprem 28.03.1969 Alaşehir Depremi'dir. Bu depremden sonra bölgede $M \geq 6$ deprem olmamıştır. Batı Anadolu çöküntü bölgesinin Paleosismoloji projesi kapsamında (Deprem Araştırma Dairesi Rapor No:5691-1) Çalışılan bölge için (Alaşehir-Sarıgöl) tarihsel dönemde deprem kaydı olmadığından bu verilerden yararlanarak deprem tekrarlanma periyodu bulmak mümkün olamadığı belirtilmiştir. 1969 Alaşehir Depreminde, Piyadeler'den Sarıgöl'e kadar toplam 30-36 km lik bir kısım kırılmış, bundan dolayı, Gediz Grabeninin kırılmayan diğer kesimlerinin gelecekte ortabüyük magnitüdü deprem üretme olasılığının yüksek olduğu ve dolayısıyla sismik boşluk niteliği taşıdığı belirtilmektedir.

Çizelge 4.2. Çeşitli İvme-Uzaklık Azalım İlişkileri (Hasgür , 1996; Demirağ, 1998; Tezcan ve diğ., 1979; Erdik ve Durukal, 2004)

A = İvme Değeri (cm/sn ²)	Araştırmacılar
PHA = Pik Yatay İvme M = Deprem Magnitudü D = Episanırdan olan Uzaklık (km) R = Odak Derinliğinden olan Uzaklık (km) A = 2000 e ^{0.8M} (R + 20) ⁻²	Esteva ve Rosenblueth (1964)
A = 1230 e ^{0.8M} (R + 25) ⁻²	Esteva (1970)
A = 274 e ^{0.8M} (R) ^{-1.64}	Davenport (1972)
A = 1300 e ^{0.67M} (R + 25) ^{-1.6}	Donovan (1973)
A = 1230 e ^{0.58M} (R + 25) ^{-1.32}	Donovan (1973)
A = 472,3 e ^{0.64M} (R + 25) ^{-1.301}	McGuire (1974)
A = 69 e ^{0.92M} (R) ^{-1.30}	Orphal ve Lahoud (1974)
A = 5000 e ^{0.8M} (R + 40) ⁻²	Shah ve diğ. (1973)
Log A = 3.09 + 0.347 M - 2 log (R + 25)	Oliviera (1974)
Log A = 2.308 + 0.411 M - 1.637 log (R + 30)	Katayama
Log A = 2.041 + 0.347 M - 1.6 log D	Estava ve diğ.
PHA = 0.0159 e ^{0.86M} [R + 0.0606 e ^{0.7M}] ^{-1.09}	Campbell (1981)
PHA = 0.0185 e ^{1.28M} [R + 0.147 e ^{0.732M}] ^{-1.75} (Uzak alanlar için)	Campbell (1981)
Log (a/g) = -1.02 + 0.249 M - log R - 0.00255 R + 0.26 P Burada; R = (D ² + 7.3 ²) ^{0.5} P = yapay bir argüman, 0.5 persentil için 0 ve 84 persentil için 1 alınır	Joyner ve Boore (1981)
Log PHA = 0.41 M - 0.0034 R - log (R + 0.032 . 10 ^{0.41M}) + 1.30	Fukishima ve diğ. (1988)
Log PHA = -0.62 + 0.177 M - 0.892 log [R + e ^{0.84M}] + 0.132 F - 0.0008ER R = enerji boşalım bölgesine km cinsinden en yakın mesafe F = yapay değişken, ters faylanması ise 1 değilse 0 E = yapay değişken levha içi 1; levha sınırı 0 alınır.	Abrahamson ve Litehister (1989)
A=1230 e ^(0.8M) (R+13) ⁻²	Newmark and Roseblueth (1971)
A = 20 (10 ^{(0.61 M - (1.66 + (3.6/R)) log (R) - 0.631 - (1.83/R))})	Kanai (1966)
A=2000*(e ^(0.8 M) (R+20) ⁻²)	Esteva ve Roseblueth (1964)
A = 10 ^{(-0.62 + (0.177M) - (0.892 log ((R + (e^{(0.84M)))))) + 0.132 - 0.0008E}}	Abrahamson ve Litehiser (1989)
.ln (A _H) = (-3,512 + 0,904M - 1,328 ln [(R _{scis} ²) + (0,149 e ^{0.67M}) ²] ^{0.5} + (0,44 - (0,171 ln(R _{scis}))) + (0,405 - (0,222 ln(R _{scis}))) M, momet magnitudü; R _{scis} fay üzerindeki sismojenetik kırılmaya en yakın uzaklık, bulunan ivme doğrultu atımlı faylar için geçerlidir.	Campbel (1997)
.ln A = 1,089 + 0,711(M-6) - 0,207(M-6) ² - 0,924 ln (R) - 0,292 ln (Vs/2118) (A; g olarak 0,2 sn peryod için ivme, Vs, ilk 30m'lik zemin için ortalama kayma dalgası hızı; R = (rjb ² + 7,02); rjb faya en yakın yatay uzaklık (km), M moment magnitudü)	Boore ve diğ. (1997)

Bölgedeki Diri Faylar

Güneydoğuda Karaman ile kuzeybatıda Sındırgı arasındaki alanda, 10-30 km genişlikte, 500 km uzunlukta, KB-GD gidişli ve süreksiz verev atımlı normal bir fay sistemi yüzeyler . Bu büyük sismojenik kuşak Akşehir-Simav fay sistemi (ASFS) olarak adlandırılmıştır. Akşehir-Simav fay sistemi'nin güneydoğu yarısı, kuzeyde yer alan Batı Orta Anadolu ile güneyde yer alan Isparta Açısı arasındaki coğrafik sınırı oluşturur. Buna karşın fay sisteminin kuzeybatı yarısı Batı Anadolu içinde uzanır ve en kuzeybatıda KD- gidişli Akhisar fay zonu ile birleşerek sona erer. ASFS bir seri graben-horst ve onların kenarını sınırlayan verev atımlı normal fay-fay zonuyla karakterize edilir. Grabenler iki gruba ayrılır: (1) birincil (ana) grabenler, (2) ikincil grabenler. Birincil grabenler ASFS' nin genel gidişine paralel olup, güneydoğudan kuzeybatıya doğru, Konya, Akşehir-Afyon, Sincanlı, Ağaçköy, Gediz, Simav ve Sındırgı grabenlerinden oluşur. Ana grabenler Aladağ-Kızıldağ, Muratdağı, Şaphanedağı ve Osmanlar-Düvertepe gibi horstlar ile birbirlerinden ayrılır. Buna karşın ikincil grabenler göreceli olarak daha küçüktür ve ASFS' nin genel gidişine dik olarak oluşmuştur. İkincil grabenler arasında Karamık, Sivaslı, Banaz, Gölcük-Yeniköy, Emet, Kocaçay ve Bigadiç çöküntüleri sayılabilir. ASFS' ni oluşturan ana ve ikincil grabenler iki tür dolgu içerir: (a) eski graben dolgusu ve (b) yeni graben dolgusu. Eski graben dolgusunu oluşturan fasiyesler bir grabenden diğerine değişmekle birlikte, genel olarak altta andezitik-bazaltik volkaniklerden üstte ise kömür ve borat içeren akarsu-göl sedimanter istiflerden oluşur. Eski graben dolgusu deformasyon geçirmiş olup (kıvrımlı, bindirme ve doğrultu atımlı faylıdır) yeni graben dolgusu tarafından açılı uyumsuzluk ile örtülür. Eski graben dolgusu birbirini üzerlemiş, çökelmeyle yaşıt ve ikincil fay topluluklarıyla doludur. Bu fay toplulukları üzerinde ölçülmüş olan kayma düzlemi (slikinsayd) verilerinin stereografik izdüşümleri, gerek Erdoğmuş (Gediz-Kütahya) gerekse Akşehir-Afyon grabenlerindeki eski graben dolgusunun, normal faylanmanın neden olduğu KKD-GGB yönlü bir genişlemenin denetiminde çökelmiş olduğunu göstermiştir (Şekil 4, 5A). Eski graben dolgusu daha sonra sırasıyla KB-GD, ~K-G ve DKD-BGB yönlerinde etkin olan bir sıkışma ile deformasyon geçirmiştir. Eski graben dolgusunun deformasyonu kıvrımlar (Bingöl 1977; Gündoğdu, 1984; Yalçın et al. 1985; Koçyiğit et al. 2000), bindirme fayları (Koçyiğit et al. 2000; Koçyiğit and Özacar 2003) ve doğrultu atımlı faylanmanın yol açtığı kayma düzlemi (slikinsayd) verilerinin stereografik izdüşüm analizi ile kanıtlanmıştır. Yeni graben dolgusu çoğunlukla iri taneli kenar ve ince taneli havza içi sedimanlardan oluşur. Bunlar başlıca faylara asılı kalmış taraça çakıltaşları, eski ve yeni alüvyonlardır. Yeni graben dolgusu az pekişmiş-gevşek olup Pliyo-Kuvaterner yaşlıdır. Akşehir-Simav fay sistemini oluşturan iyi belirlenmiş aktif faylar ve fay zonlarının başlıcaları Akşehir, Karagöztepe, Sivaslı-Banaz, Muratdağı, Gökler, Emet ve Simav fay zonlarıdır. Diğer taraftan ASFS bölgesel bir sismojenik yapıdır. ASFS'nin bu niteliği sistem içinde yer alan Akşehir ve Simav fay zonlarını oluşturan fay segmentlerinden kaynaklanmış bir seri tarihsel ve yüzey kırığı oluşturmuş güncel depremlerle (Ambraseys and Tchalenko 1972) kanıtlanmaktadır. 94, 1766, 1873, 1876 ve 1896 tarihsel, 1921, 1944, 1946, 1969, 1970, 2000 ve 2002 ise güncel depremler olup, bu depremler ağır hasar ve can kaybına yol açmıştır. Tarihsel ve güncel depremlerin episanırları, ana ve ikincil grabenlerin kenarlarını sınırlayan fayların kesişme yerleri boyunca yoğunlaşmış bulunmaktadır. Bu durum, fayların kesişme yerlerinde (normal fay geometri değişim yerleri) hareketin kilitlenip, buna bağlı olarak da elastik gerilme enerjisinin biriktiğini gösterir. Akşehir fay zonunun Çobanlar-Doğanhisar kesimi boyunca birikmiş olan elastik gerilim enerjisi

sırayla ve GD'dan KB'ya doğru, 1921 Argıthan-Akşehir, 1946 Ilgın-Argıthan, 2000 Sultandağ ve 2002 Çay depremleri ile büyük ölçüde serbest hale geçmiştir. Aynı şekilde, Simav fay zonunun Demirci-Abide kesimi ve Muratdağı fay zonunun Erdoğan-Çukurören kesimi, sırasıyla 1946 Abide, 1969 Demirci ve 1970 Gediz depremlerinin oluşumuyla etkin hale gelmiş ve fay zonunda uzun süredir birikmiş olan elastik gerilim enerjisinin açığa çıkmasına yol açmıştır. Bununla birlikte, ASFS'nin orta kesiminde (Çukurören-Çobanlar kesimi), Akşehir-Afyon grabeninin kuzeybatı ucunda 1876' da gerçekleşen en son yıkıcı tarihsel depremden beri, büyük bir deprem henüz olmamıştır. Bu yüzden, içerisinde çok sayıda küçük ve büyük (örneğin: Afyon ili gibi) yerleşim birimi bulunan Çobanlar-Çukurören bölgesi bir sismik boşluk olarak önerilmektedir. Sonuç olarak, ASFS, tarihsel ve güncel yıkıcı depremlerin yanı sıra, 129 yıl uzunluğundaki sismik boşluğun da gösterdiği gibi, deprenselliği yüksek bölgesel vere atımlı normal bir fay sistemidir. Graben dolgularının yaşları ve deformasyon biçimi, fay topluluklarından ölçülen kayma düzlemi verilerinin kinematik analizi, bir taraftan graben için episodik gelişim tarihçesini, diğer taraftan da ASFS'nin içindeki neotektonik rejimin başlangıç yaşının PliyoKuvaterner olduğunu kanıtlamıştır. ASFS, GB Türkiye' de güncel KKD- yönlü kabuk gelişmesine, D-B ve KD-GB gidişli graben-horst sistemleri kadar katkıda bulunmaktadır. Bu durum kayma düzlemi verilerinin stereografik izdüşümü, açılma sırtı travertenleri ve güncel yıkıcı depremlerin odak mekanizması çözümleriyle (Eyidoğan et al. 1991; Eyidoğan and Jackson 1985; Taymaz et al. 2002) kanıtlanmıştır.

Akşehir-Simav Fay Sistemi (ASFS) bölgenin deprenselliği yüksek kuşaklarından birisidir. Bu tektonik hat üzerinde değişik tarihlerde çok sayıda yıkıcı deprem meydana gelmiş olup, bu nedenle ASFS'nin güneydoğu ve kuzeybatı bölümleri sismik açıdan rahatlamıştır. Ancak, ASFS'nin Çobanlar ve Çukurören arasında kalan bölümden son 1876 yılında yıkıcı deprem meydana gelmiş olup, bu bölge 136 yıldır sismik boşluk özelliğindedir. ASFS'nin tektonik özellikleri nedeniyle bölgede 7 büyüklüğüne kadar deprem oluşma ihtimali vardır. Bu nedenle acil olarak, ASFS üzerinde değişik dönemlerde meydana gelen depremler, ASFS'nin bu bölümündeki fayların kayma hızı ve sismik hareketlerin anlık izlenmesine yönelik çalışmaların yapılması zorunludur.

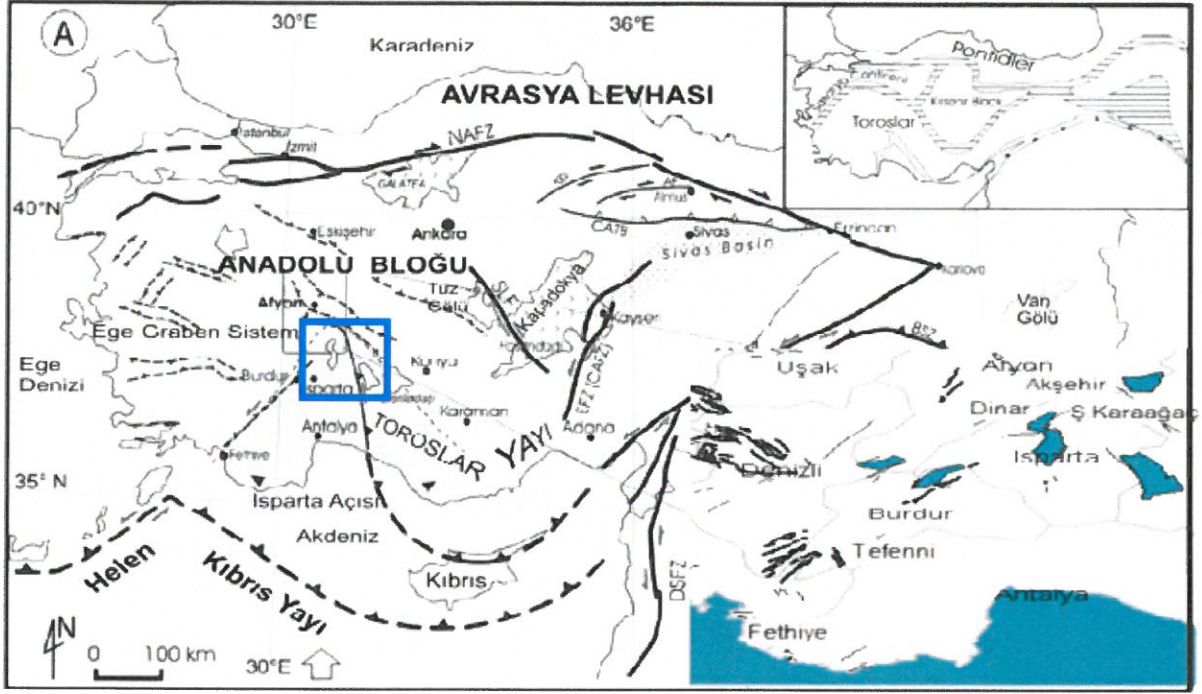

Şekil 5. İnceleme alanının ve Türkiye tektoniği

Depremsellik açısından, inceleme alanı (Şekil 5) ve çevresini etkileyen başlıca sismojenetik deprem kaynağı Türkiye diri haritasında görünmektedir (Şekil 5.1. ve 5.2.).

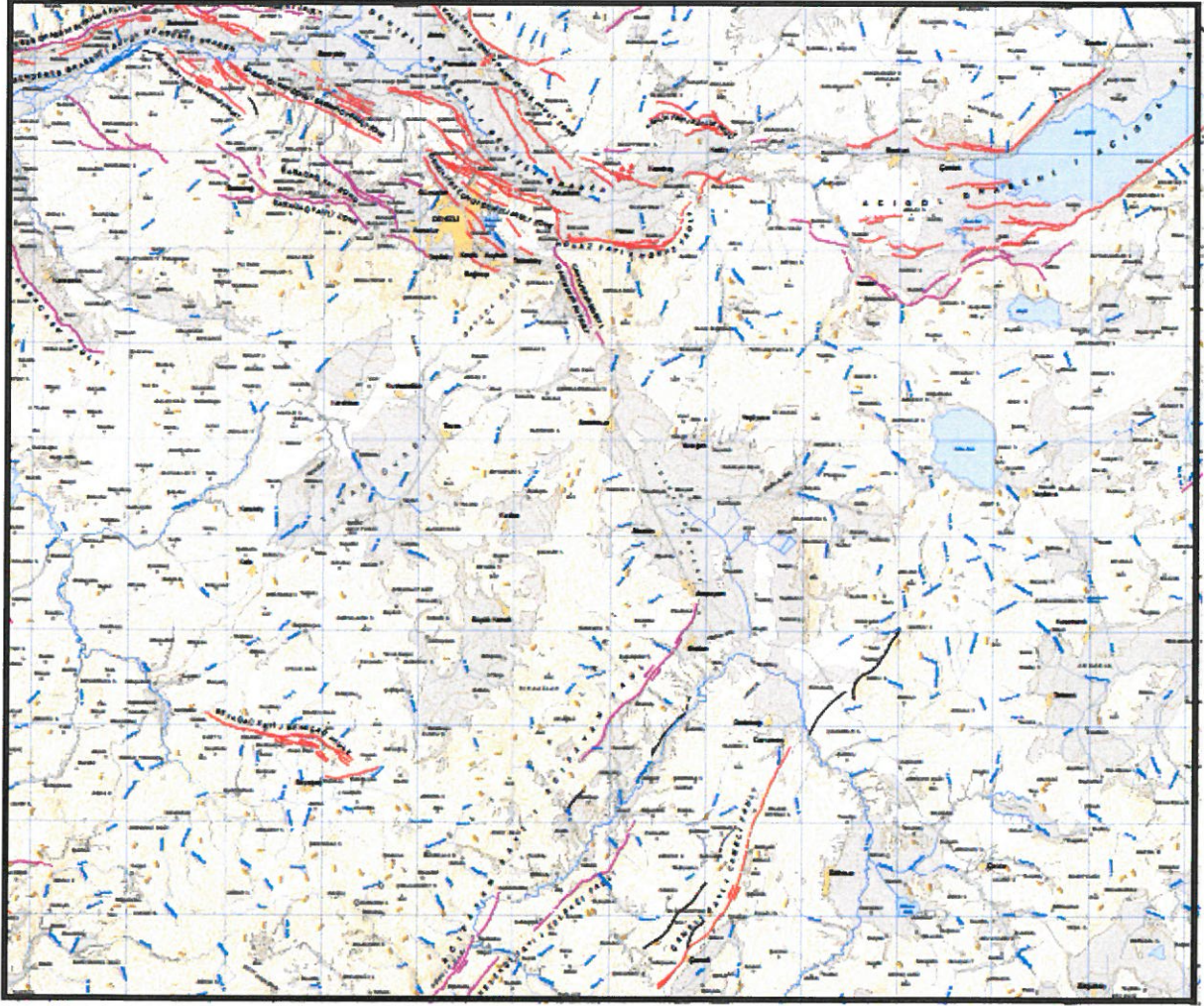

Şekil 5.1. Çalışma Alanı Diri Faylar (1)

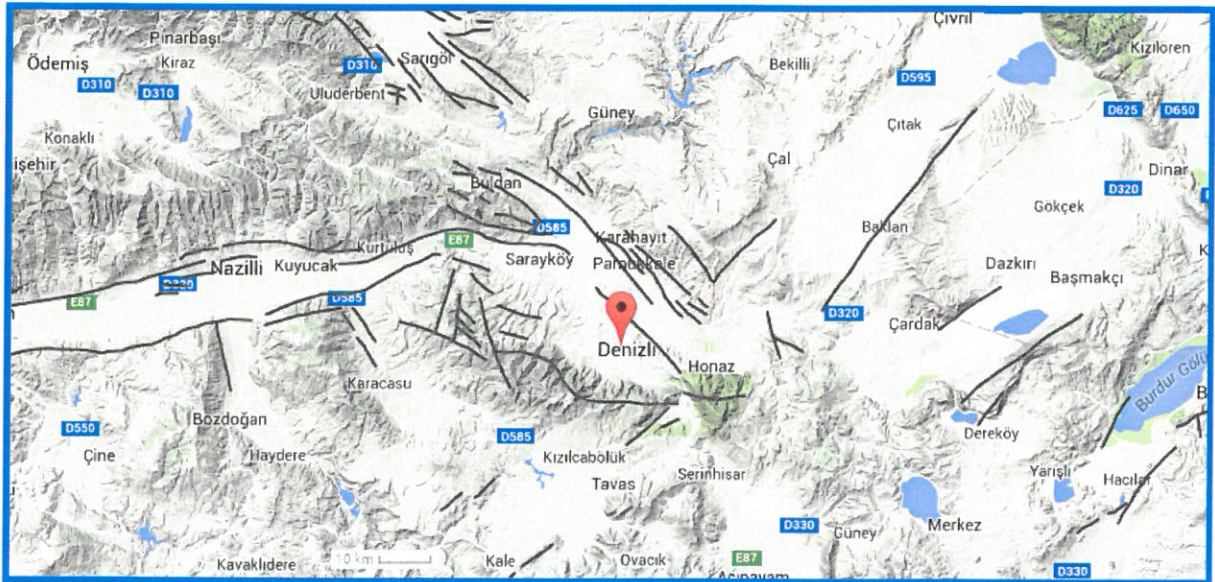

Şekil 5.2. Çalışma Alanı Diri Faylar (2)

Denizli bölgesini etkileyecek konumlarına göre sismik kaynak zonları Şekil 6'da verilmiştir:

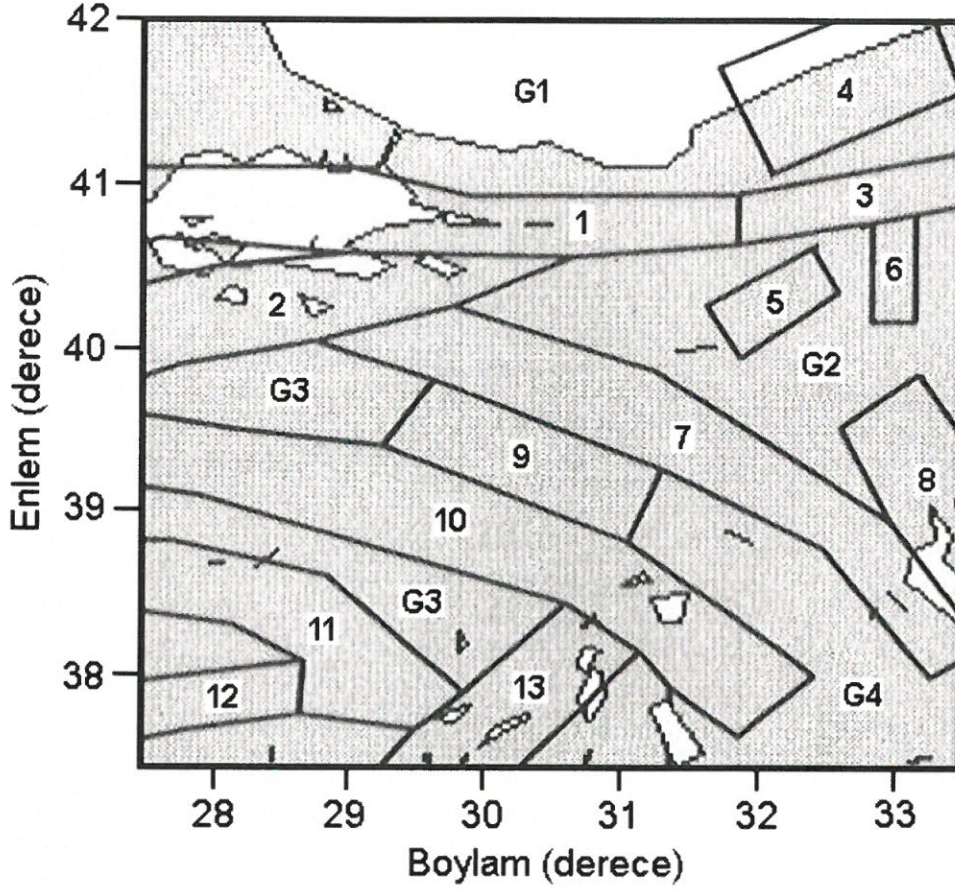

Şekil 6. Denizli yöresini etkileyebilecek deprem kaynak bölgeleri (Yucemen ve Deniz, 2006).

Bölgemizde 1901-2005 döneminde pek çok deprem olmuştur. Bu depremlerin özellikleri Ek'de verilmiştir. Bölgemiz Türkiye deprem bölgeleri haritasında birinci derecede yer almaktadır (Şekil 7).

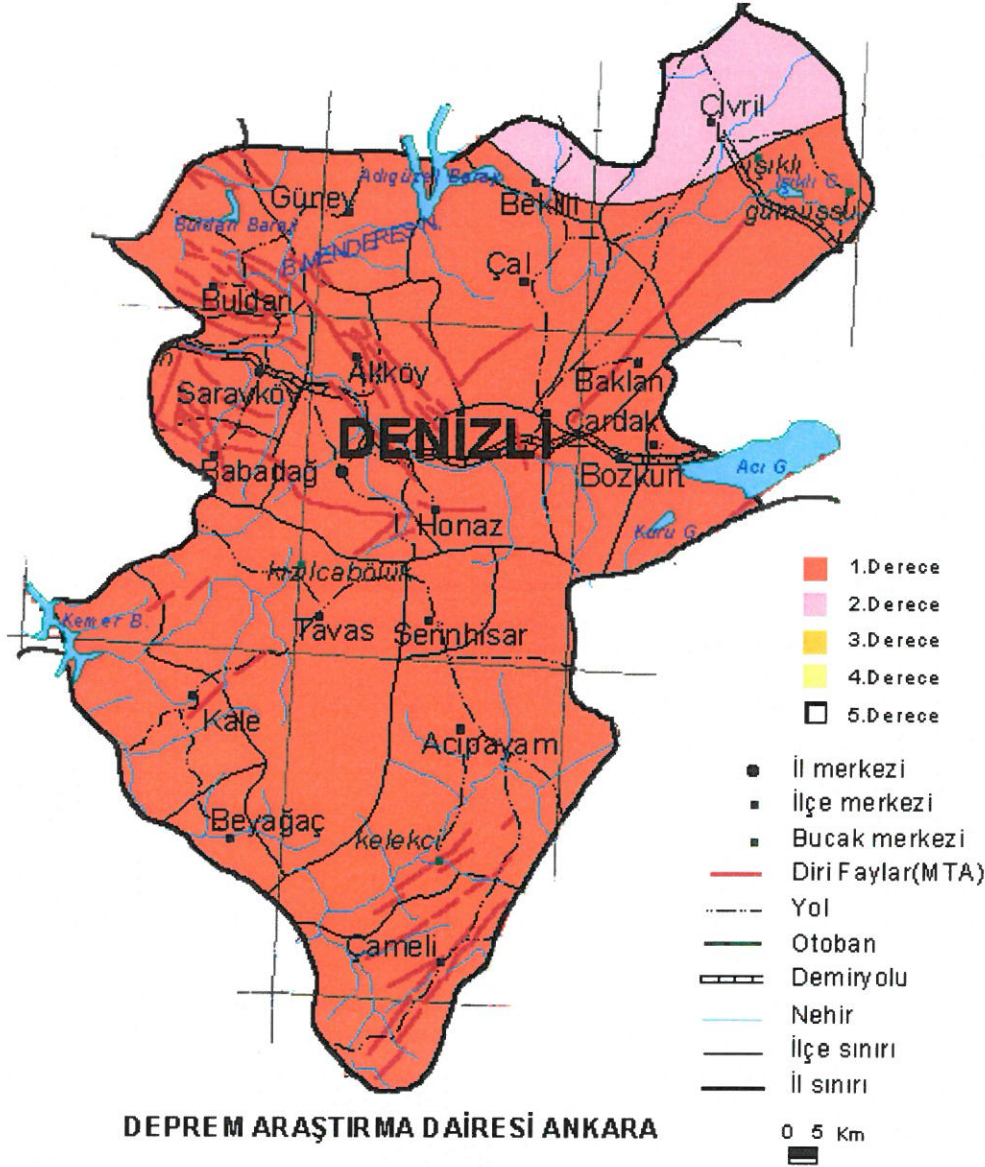

DEPREM ARAŞTIRMA DAİRESİ ANKARA

Şekil 7. İnceleme Alanının Deprem Bölgeleri Haritasındaki Konumu

4.1. Deterministik Analiz

Deterministik olarak belirlenen **deprem tehlikesi**, zaman boyutundan bağımsız olarak, bölgede meydana gelebilecek en büyük depremin yaratacağı yer hareketinin düzeyidir. Tipik bir deterministik deprem tehlikesi belirleme aşağıdaki dört aşamadan (Şekil 8) oluşur (Reiter, 1990).

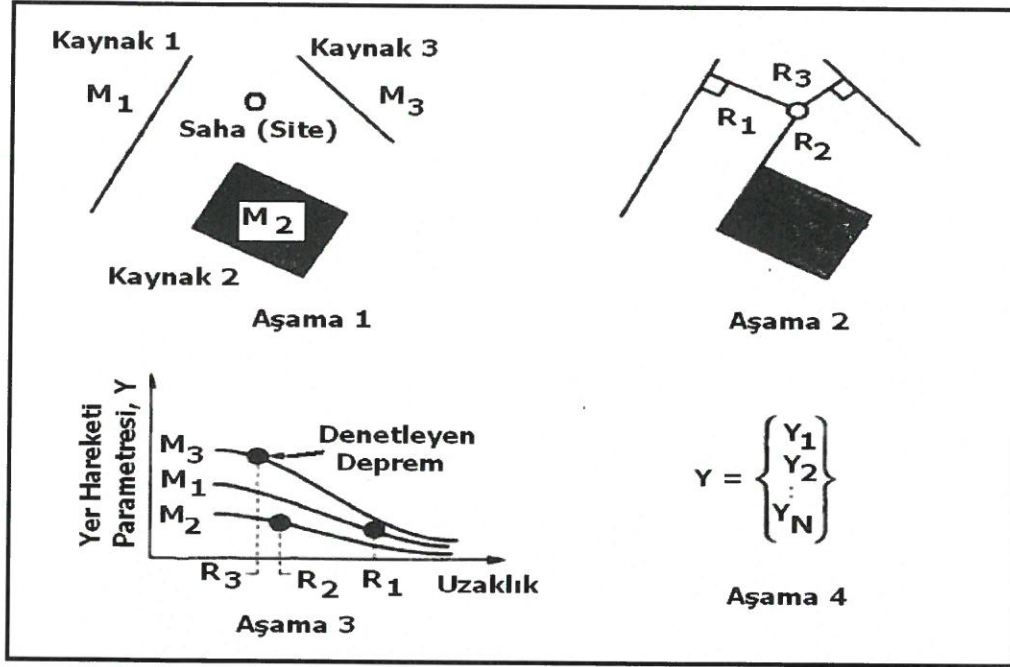

Şekil 8. Deterministik Deprem Tehlike Analizinin Aşamaları (Özçep, 2007)

Daha önce tanımlandığı gibi, **Deterministik** olarak belirlenen **deprem tehlikesi**, zaman boyutundan bağımsız olarak, bölgede meydana gelebilecek en büyük depremin yaratacağı yer hareketinin düzeyidir. Bölgemizde deterministik olarak deprem oluşturacak fay sistemleri Şekil 8 ve Çizelge 4.3a'da verilmiştir.

Çalışma alanı için bölgesel diri faylar düşünülmüş için toplam 40 km'lik bir fay segmentinin kırılması durumunda oluşturabileceği deprem büyüklükleri incelenmiş ve aşağıdaki çizelge 4.3'de verilmiştir.

Çizelge 4.3a. Denizli ve çevresini etkileyebilecek deprem kaynak bölgeleri

No	Sismik Kaynak Bölgesi
1	Kuzey Anadolu Fay Sistemi - B Segmenti
2	Kuzey Anadolu Fay Sistemi - C Segmenti
3	Kuzey Anadolu Fay Sistemi - D Segmenti
4	Bartın Fay Kuşağı
5	Beypazarı-Uruş Fay Kuşağı
6	Orta (Dodurga) Fay Kuşağı
7	İnönü-Eskişehir Fay Kuşağı
8	Tuz Gölü Fay Kuşağı
9	Kütahya Fay Kuşağı
10	Simav-Akşehir Fay Kuşağı
11	Alaşehir-İzmir (Gediz) Grabeni
12	Büyük Menderes Grabeni
13	Çameli-Burdur Fay Kuşağı
G1	Geri Plan Kuzey
G2	Geri Plan İç 1
G3	Geri Plan İç 2
G4	Geri Plan İç 3

Çizelge 4.3. Fay boyu büyüklük (M) ilişkisi

Fay Boyu (km)		FAY BOYU & BÜYÜKLÜK (M) İLİŞKİSİ		
40				
Araştırmacı	Ms (magnitüd)	Sınır Koşulları	Bölge	Magnitüd Türü
Abraseys ve Zatopek (1968)	7,0	5,8 ile 8.0	Türkiye	Ms
Douglas ve Ryall (1975)	7,0	6,4'den büyük	Nevada	Ms
Wells ve Coppersmith (1994)	7,0	(Normal)	Dünya	Mw

4.2. Probabalistik Analiz

İnceleme alanı için, çalışma kapsamında kullanılan veriler, ağırlıklı olarak inceleme alanına göre, yaklaşık 100 km yarıçapındaki alan (Şekil 2) içinde 1902-2003 yılları arasında oluşmuş 4,5 ve daha büyük magnitüdümlü deprem kayıtları kullanılmıştır. Bu deprem kayıtları B.Ü. Kandilli Rasathanesi ve Deprem Araştırma Entitüsü Ulusal Deprem İzleme Merkezi'nden temin edilmiştir. İnceleme alanı için Poisson Olasılık Dağılımı ile Probabilistik Deprem Tehlike Analizi yapılmıştır. Analizde, "ZeminJeofizikanaliz" (Özçep,2005) Mikrosoft@exel yazılım programı kullanılmıştır.

Daha önce ortaya konduğu gibi, **probalistik deprem tehlikesi** hasar yapıcı yer hareketinin belli bir yerde ve belli bir zaman periyodu içerisinde meydana gelme olasılığı olarak tanımlanır. Bu amaçla önce bölge merkez olmak üzere 100km yarıçaplı alan içinde aletsel dönemde 4.5 ve daha büyük depremler B.Ü. Kandilli Rasathanesi ve Deprem Araştırma Entitüsü veritabanından elde edilmiştir. Bu veriler raporda verilmiştir. Daha sonra matematik ve fizik ilkeleri bir önceki bölümde verilen Poisson olasılık dağılımına göre bölgenin deprem tehlikesi çeşitli yıllar ve büyüklük değerleri için belirlenmiştir. Bu veriler Çizelge 4.3.a ve b.'de verilmiştir. Ayrıca probalistik ve deterministik analizden elde edilen proje yada tasarım depremi büyüklüğü 50 yıl % 10 aşılma oranına göre 7,0 hesaplanarak çeşitli uzaklıklar için ivmeler; azalım ilişkilerinden yararlanılarak kestirilmiştir. Bu ivme kestirimleri aşağıdaki çizelge 5'de verilmiştir.

Çizelge 4.3a. Poisson Olasılık Dağılımı ile Deprem Tehlike Analizi

YIL	102
-----	-----

Poisson Olasılık Dağılımı ile Deprem Risk Analizi

Regresyon için Veri Sayısı 4

Büyüklik (M) Aralıkları	$4.5 \leq M < 5.0$	$5.0 \leq M < 5.5$	$5.5 \leq M < 6.0$	$6.0 \leq M < 6.5$
Ni (Oluşum Sayıları)	146	52	17	2

Ortalama Büyüklük(M) yada (Xi)	4,7	5,2	5,7	6,2
ΣNi (Kümülatif Oluş Sayıları)	217	71	19	2
$\Sigma Ni/t$	2,12745098	0,696078431	0,18627451	0,019607843
Log $\Sigma Ni/t$ yada (Yi)	0,327859562	-0,157341823	-0,729846571	-1,707570176

ΣXi	21,8000000
ΣYi	-2,2668990
ΣXi^2	120,0600000
$\Sigma XiYi$	-14,0242981
$(\Sigma xi)^2$	475,2400000

a	6,713160667
b	-1,335758792

$$\text{Log (N)} = a - b^* M$$

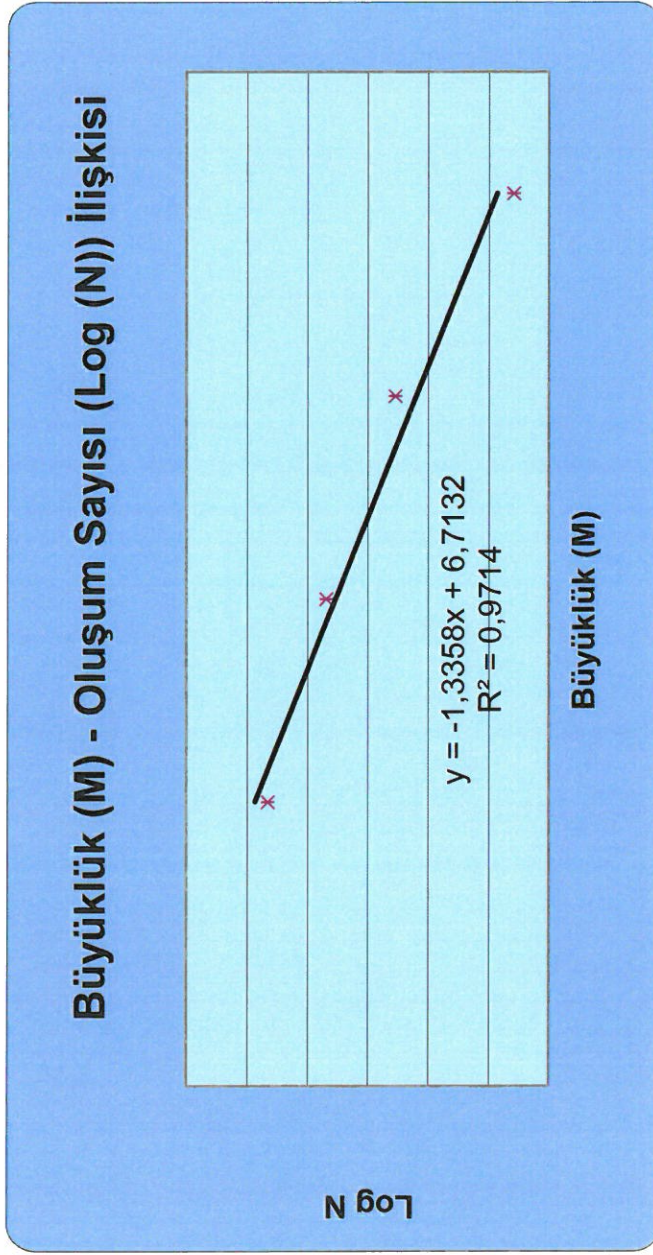

Şekil 9.

Çizelge 4.3.b. Poisson Olasılık Dağılımı ile Deprem Tehlike Analizi

Poisson Olasılık Dağılımı

N(M)	Büyüklik (M)	D (Yıl) için Olasılık (%)			Rm = 1 - e ^{-N(M)*D}		Ortalama Tekrarlama Periyodu (Yıl)
		D (Yıl) için Olasılık (%)	D (Yıl) için Olasılık (%)	D (Yıl) için Olasılık (%)	D (Yıl) için Olasılık (%)		
5,037860	4,5	10	50	75	100	0	
1,082347	5	100,0	100,0	100,0	100,0	1	
0,232534	5,5	100,0	100,0	100,0	100,0	4	
0,049958	6	90,2	100,0	100,0	100,0	20	
0,010733	6,5	39,3	91,8	97,6	99,3	93	
0,002306	7	10,2	41,5	55,3	65,8	434	
0,000495	7,5	2,3	10,9	15,9	20,6	2019	
		0,5	2,4	3,6	4,8		

D (yıl)	% Aşılma Olasılığı	M (büyüklik)
50	10	7,0

Δ ₁ Episantral Uzaklık (km)	H, odak Derinliği (km)
10	15

İvme (g)	Donavan(1973c)	Oliviera (1974)	Joyner ve Boore (1981)	Campbell (1997)	Ortalama	Tehlike Düzeyi
	0,26	0,19	0,73	0,45	0,41	Yüksek Tehlike

İVME AZALIM İLİŞKİLERİ

M (magnitüd)	Δ, Episantral Uzaklık (km)	H, odak Derinliği (km)	Esteva (1970)	Davenport (1972)	Donovan (1973a)	Esteva ve Villaverde (1973)	Donovan(1973b)	Donovan(1973c)	McGuier (1974)	Shah ve diğ.(1973)	Oliviera (1974)	Katayama	Esteva ve diğ.	Joyner ve Boore (1981)	Campbell (1981a)	Campbell (1981b)	Newmark ve Roseblueth (1971)	Kanal (1966)	Esteva ve Roseblueth (1964)	Fukishima ve diğ. (1988)	Abrahamson ve Litehiser (1989)	Campbel (1997)	Ortalama	
7,0	10	15	0,18	0,66	0,35	0,46	0,24	0,25	0,32	0,41	0,18	0,28	0,76	0,72	0,20	0,20	0,35	0,32	0,38	0,31	0,31	0,44	0,37	
7,0	15	15	0,16	0,50	0,31	0,41	0,21	0,23	0,29	0,37	0,16	0,25	0,40	0,52	0,17	0,18	0,28	0,27	0,32	0,28	0,28	0,39	0,29	
7,0	20	15	0,14	0,39	0,28	0,37	0,19	0,21	0,26	0,33	0,13	0,22	0,25	0,40	0,15	0,15	0,23	0,23	0,27	0,25	0,25	0,34	0,24	
7,0	25	15	0,12	0,30	0,24	0,32	0,17	0,19	0,24	0,29	0,11	0,20	0,17	0,32	0,13	0,13	0,19	0,19	0,23	0,23	0,23	0,31	0,20	
7,0	30	15	0,10	0,24	0,21	0,29	0,15	0,17	0,21	0,26	0,10	0,17	0,13	0,26	0,12	0,12	0,15	0,16	0,19	0,20	0,20	0,21	0,27	0,18
7,0	35	15	0,09	0,19	0,19	0,25	0,13	0,15	0,19	0,23	0,08	0,16	0,10	0,22	0,11	0,10	0,13	0,13	0,16	0,18	0,18	0,19	0,25	0,15
7,0	40	15	0,07	0,16	0,17	0,23	0,12	0,14	0,18	0,20	0,07	0,14	0,08	0,19	0,10	0,09	0,11	0,12	0,14	0,16	0,16	0,17	0,23	0,14
7,0	45	15	0,06	0,13	0,15	0,20	0,11	0,13	0,16	0,18	0,06	0,13	0,07	0,16	0,09	0,08	0,09	0,10	0,12	0,15	0,15	0,16	0,21	0,12
7,0	50	15	0,06	0,12	0,14	0,18	0,10	0,12	0,15	0,16	0,06	0,11	0,06	0,14	0,08	0,07	0,08	0,09	0,11	0,13	0,13	0,15	0,19	0,11
7,0	55	15	0,05	0,10	0,13	0,16	0,09	0,11	0,14	0,15	0,05	0,10	0,05	0,13	0,07	0,06	0,07	0,08	0,09	0,12	0,12	0,14	0,18	0,10
7,0	60	15	0,05	0,09	0,11	0,15	0,08	0,10	0,13	0,13	0,04	0,10	0,04	0,11	0,07	0,06	0,06	0,07	0,08	0,11	0,11	0,13	0,17	0,09
7,0	65	15	0,04	0,08	0,10	0,14	0,08	0,09	0,12	0,12	0,04	0,09	0,04	0,10	0,06	0,05	0,05	0,06	0,07	0,10	0,10	0,12	0,16	0,08
7,0	70	15	0,04	0,07	0,10	0,12	0,07	0,09	0,11	0,11	0,04	0,08	0,03	0,09	0,06	0,05	0,05	0,06	0,07	0,09	0,09	0,11	0,15	0,07
7,0	75	15	0,03	0,06	0,09	0,11	0,06	0,08	0,10	0,10	0,03	0,08	0,03	0,08	0,05	0,04	0,04	0,05	0,06	0,08	0,08	0,11	0,14	0,07
7,0	80	15	0,03	0,06	0,08	0,10	0,06	0,08	0,10	0,09	0,03	0,07	0,03	0,07	0,05	0,04	0,04	0,05	0,05	0,08	0,08	0,10	0,13	0,06
7,0	85	15	0,03	0,05	0,08	0,10	0,06	0,07	0,09	0,09	0,03	0,06	0,02	0,07	0,05	0,04	0,03	0,04	0,05	0,07	0,07	0,10	0,13	0,06
7,0	90	15	0,03	0,05	0,07	0,09	0,05	0,07	0,09	0,08	0,02	0,06	0,02	0,06	0,05	0,04	0,03	0,04	0,04	0,04	0,06	0,09	0,12	0,06
7,0	95	15	0,02	0,04	0,07	0,08	0,05	0,06	0,08	0,07	0,02	0,06	0,02	0,06	0,04	0,03	0,03	0,04	0,04	0,04	0,06	0,09	0,12	0,05

Çizelge:5

4.4. Çalışma Alanı İçin Yer Hareketi Düzeyini (ivmenin) Zemin Koşullarına bağlı Kestirilmesi

Çalışma alanı için yer hareketi düzeyini (ivmenin) kestirilmesi Çizelge 2'deki yaklaşımlar kullanılmış ve Bölgede 7.0 büyüklüğünde depremin olacağı varsayılarak ana kayadaki ivme değerleri kestirilmiş ve Çizelge 4c'de verilmiştir. İvme Kestiriminin ikinci aşamasında yerel zemin koşulları dikkate alınmış ve zemin koşullarına bağlı parsel alanında, elde edilen min. Ort.Vs30= 915 m/sn spektral ivme değerleri ilk olarak Boore ve diğ. (1997) yaklaşımı ile spektral ivme kestirilmiştir. Boore ve diğ. (1997) ivmeyi aşağıdaki biçimde tanımlamıştır:

$$\ln a = b_1 + b_2 (M-6) - b_3 (M-6)^2 - b_5 \ln (R) - b_v \ln (V_s/V_A)$$

Burada; (a; g olarak ilgili periyod için ivme; Vs, ilk 30m'lik zemin için ortalama kayma dalgası hızı; R= (rjb²+h²); rjb faya en yakın yatay uzaklık (km) M moment magnitüd)

Periyot (sn)	B1da	B2	B3	B5	bv	VA	h
0.0	-0.313	0.525	0.0	-0.778	-0.371	1396	5.57
0.2	0.99	0.711	-0.207	-0.924	-0.292	2118	7.02
1.0	-1.133	1.036	-0.032	-0.798	-0.698	1406	2.90

Tasarım için Seçilen Büyüklük (Mw)	7,0
Rjb	15
Vs, 30	915

Ters Atımlı Fay	
Periyot	İvme (g)
0,0	0,20
0,2	0,51
1,0	0,15

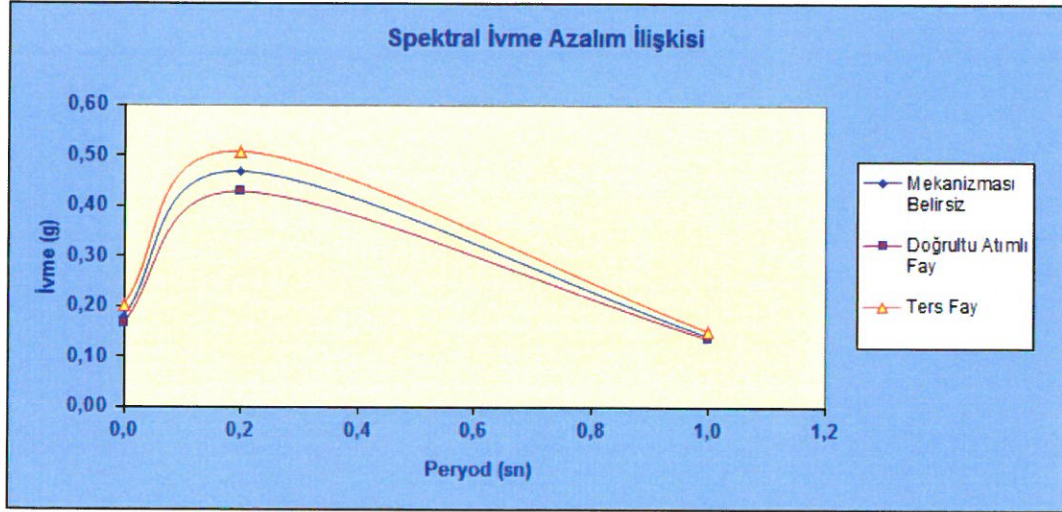

Şekil 8.a. Zemin Koşullarına bağlı spektral ivme kestirimi. $V_{s30} = 915$ m/sn kullanılarak elde edilmiştir.

Çizelge 4.c. Azalım ilişkileri ile Anakayadaki İvmenin (Yer Hareketi Düzeyinin) Kestirimi

M (magnitüd)	Δ, Episantral Uzaklık (km)	H ₀ odak Derinliği (km)	Esteva (1970)	Davenport (1972)	Donovan (1973a)	Esteva ve Villaverde (1973)	Donovan(1973b)	Donavan(1973c)	McGuier (1974)	Shah ve diğ.(1973)	Olivera (1974)	Katayama	Esteva ve diğ.	Joyner ve Boore (1981)	Campbell (1981a)	Campbell (1981b)	Newmark ve Roseblueth (1971)	Kanal (1966)	Esteva ve Roseblueth (1964)	Fukushima ve diğ. (1988)	Abrahamson ve Litehiser (1989)	Campbel (1997)	Ortalama
7,4	15	15	0,22	0,69	0,41	0,57	0,27	0,28	0,37	0,51	0,22	0,36	0,54	0,66	0,22	0,22	0,40	0,48	0,45	0,33	0,32	0,53	0,40
7,4	20	15	0,19	0,53	0,36	0,50	0,24	0,25	0,34	0,45	0,19	0,32	0,34	0,50	0,20	0,20	0,32	0,40	0,38	0,30	0,29	0,47	0,32
7,4	25	15	0,16	0,41	0,32	0,44	0,21	0,23	0,31	0,40	0,16	0,29	0,24	0,40	0,18	0,17	0,26	0,33	0,31	0,27	0,26	0,42	0,27
7,4	30	15	0,14	0,33	0,28	0,39	0,19	0,21	0,28	0,35	0,14	0,26	0,18	0,33	0,16	0,15	0,21	0,28	0,27	0,25	0,24	0,38	0,24
7,4	35	15	0,12	0,27	0,25	0,35	0,17	0,19	0,25	0,31	0,12	0,23	0,14	0,27	0,14	0,14	0,18	0,24	0,23	0,22	0,22	0,35	0,21
7,4	40	15	0,10	0,22	0,22	0,31	0,15	0,17	0,23	0,28	0,10	0,20	0,11	0,23	0,13	0,12	0,15	0,20	0,19	0,20	0,20	0,32	0,18
7,4	45	15	0,09	0,19	0,20	0,28	0,14	0,16	0,21	0,25	0,09	0,18	0,09	0,20	0,12	0,11	0,13	0,18	0,17	0,19	0,18	0,29	0,16
7,4	50	15	0,08	0,16	0,18	0,25	0,12	0,14	0,19	0,22	0,08	0,17	0,08	0,18	0,11	0,10	0,11	0,15	0,15	0,17	0,17	0,27	0,15
7,4	55	15	0,07	0,14	0,16	0,23	0,11	0,13	0,18	0,20	0,07	0,15	0,07	0,16	0,10	0,09	0,09	0,14	0,13	0,15	0,16	0,25	0,13
7,4	60	15	0,06	0,12	0,15	0,20	0,10	0,12	0,17	0,18	0,06	0,14	0,06	0,14	0,09	0,08	0,08	0,12	0,11	0,14	0,15	0,24	0,12
7,4	65	15	0,06	0,11	0,14	0,19	0,10	0,11	0,15	0,17	0,06	0,13	0,05	0,13	0,09	0,08	0,07	0,11	0,10	0,13	0,14	0,22	0,11
7,4	70	15	0,05	0,09	0,13	0,17	0,09	0,11	0,14	0,15	0,05	0,12	0,05	0,11	0,08	0,07	0,06	0,10	0,09	0,12	0,13	0,21	0,10
7,4	75	15	0,05	0,08	0,12	0,16	0,08	0,10	0,13	0,14	0,05	0,11	0,04	0,10	0,08	0,06	0,06	0,09	0,08	0,11	0,13	0,20	0,09
7,4	80	15	0,04	0,08	0,11	0,14	0,08	0,09	0,13	0,13	0,04	0,10	0,04	0,09	0,07	0,06	0,05	0,08	0,07	0,10	0,12	0,19	0,09
7,4	85	15	0,04	0,07	0,10	0,13	0,07	0,09	0,12	0,12	0,04	0,09	0,03	0,09	0,07	0,06	0,05	0,08	0,07	0,09	0,11	0,18	0,08
7,4	90	15	0,03	0,06	0,09	0,12	0,07	0,08	0,11	0,11	0,03	0,09	0,03	0,08	0,06	0,05	0,04	0,07	0,06	0,09	0,11	0,17	0,08
7,4	95	15	0,03	0,06	0,09	0,11	0,06	0,08	0,11	0,10	0,03	0,08	0,03	0,07	0,06	0,05	0,04	0,06	0,06	0,08	0,10	0,17	0,07
7,4	100	15	0,03	0,05	0,08	0,11	0,06	0,08	0,10	0,10	0,03	0,08	0,03	0,07	0,06	0,05	0,04	0,06	0,05	0,07	0,10	0,16	0,07

Bütünleştirilmiş Homojen Türkiye Deprem Katalogu (1900 - 2005 Arası - 4.0 'den büyük depremler)

İl Merkezine 100 km yarıçapındaki daire içerisinde 31400 km²'lik alana düşen depremlerin listesi:
Seçmiş Olduğunuz İl : DENİZLİ Enlemi :37.76 Boylamı :29.09

SN	Tarih	Zaman	Enlem	Boylam	Ref	Derinlik(km)	Ms	Ref	Mb	Ref	Md	Referanslar için Tıklayın.					
												Ref	Mi	Ref	Mw	Ref	Mesafe
1	2/23/1901		37,90	27,90	8	15	4.6	E	4.7	R	4.7	R	4.6	R	4.8	R	99
2	1/1/1904	11:38:00.0	37,80	29,10	8	20	4.8	E	4.9	R	4.8	R	4.8	R	4.9	R	4
3	8/7/1910	21:45	37,80	28,70	8	30	5.3	E	5.2	R	5.2	R	5.2	R	5.5	R	32
4	10/3/1914	23:23:00.0	38,00	30,00	8	15	4.7	E	4.8	R	4.7	R	4.7	R	4.9	R	80
5	10/4/1914	00:22:00.0	38,00	30,00	8	15	4.7	E	4.8	R	4.7	R	4.7	R	4.9	R	80
6	10/4/1914	02:07:00.0	38,00	30,00	8	15	4.7	E	4.8	R	4.7	R	4.7	R	4.9	R	80
7	10/4/1914	15:50:00.0	38,00	30,00	8	15	5	E	5	R	5	R	4.9	R	5.3	R	80
8	10/4/1914	18:10:00.0	38,00	30,00	8	15	4.7	E	4.8	R	4.7	R	4.7	R	4.9	R	80
9	10/4/1914	20:28:00.0	38,00	30,00	8	15	4.5	E	4.6	R	4.6	R	4.6	R	4.7	R	80
10	10/5/1914	12:09:00.0	38,00	30,00	8	15	4.6	E	4.7	R	4.7	R	4.6	R	4.8	R	80
11	10/6/1914	12:30:00.0	38,00	30,00	8	15	4.6	E	4.7	R	4.7	R	4.6	R	4.8	R	80
12	10/8/1914	16:13:00.0	38,00	30,00	8	15	4.8	E	4.9	R	4.8	R	4.8	R	4.9	R	80
13	10/10/1914	13:13:00.0	38,00	30,00	8	15	4.6	E	4.7	R	4.7	R	4.6	R	4.8	R	80
14	10/11/1914	09:45	38,00	30,00	8	15	5.2	E	5.1	R	5.1	R	5.1	R	5.4	R	80
15	10/13/1914	20:38	38,00	30,00	8	15	4.5	E	4.6	R	4.6	R	4.6	R	4.7	R	80
16	10/17/1914	00:13	38,00	30,00	8	15	4.8	E	4.9	R	4.8	R	4.8	R	4.9	R	80
17	1/16/1918	07:13:28.5	38,34	29,48	1	10	5.7	E	5.5	R	5.5	R	5.5	R	5.8	R	72
18	5/1/1920	06:34:40.0	37,00	28,70	8	30	5	E	5	R	5	R	4.9	R	5.3	R	90
19	7/4/1920	12:17:58.0	37,50	29,00	8	15	5	E	5	R	5	R	4.9	R	5.3	R	29
20	7/4/1920	20:45:40.0	37,50	29,00	8	15	5.2	E	5.1	R	5.1	R	5.1	R	5.4	R	29
21	9/28/1920	15:17:37.3	37,89	28,35	1	10	5.7	E	5.5	R	5.5	R	5.5	R	5.8	R	63
22	5/22/1921	21:23:16.0	37,00	28,70	8	32	5.1	E	5.1	R	5	R	5	R	5.3	R	90
23	11/20/1922	04:24:44.0	37,50	29,00	8	28	4.9	E	4.9	R	4.9	R	4.9	R	5.2	R	29
24	12/6/1922	14:01	37,50	29,00	8	15	5.2	E	5.1	R	5.1	R	5.1	R	5.4	R	29
25	9/11/1923	10:14:48.0	38,00	29,50	8	22	4.6	E	4.7	R	4.7	R	4.6	R	4.8	R	43
26	8/5/1925	05:01	38,10	29,80	M	30	5	E	5	R	5	R	4.9	R	5.3	R	69
27	8/7/1925	06:46:37.0	38,10	29,80	8	20	5.9	E	5.6	R	5.7	R	5.6	R	5.9	R	69
28	8/7/1925	16:12:56.0	38,00	30,00	8	15	4.5	E	4.6	R	4.6	R	4.6	R	4.7	R	80
29	8/8/1925	03:04:12.0	38,00	30,00	8	15	4.8	E	4.9	R	4.8	R	4.8	R	4.9	R	80

Sorgulamanın Sonuçları Aşağıdaki Gibidir :

30	8/9/1925	17:16:40.0	38,00	30,00	8	15	4.8	E	4.9	R	4.8	R	4.8	R	4.9	R	80
31	8/16/1925	20:58:24.0	38,00	30,00	8	15	5.1	E	5.1	R	5	R	5	R	5.3	R	80
32	9/1/1925	08:16:30.4	37,56	29,17	C	130	5.4	E	5.3	R	5.3	R	5.3	R	5.5	R	23
33	9/3/1925	09:52:00.0	38,00	29,00	8	15	4.5	E	4.6	R	4.6	R	4.6	R	4.7	R	27
34	3/1/1926	20:02:00.4	37,03	29,43	1	50	6.1	E	5.8	R	5.8	R	5.8	R	6	R	85
35	3/3/1926	06:58:40.0	37,00	29,40	M	30	5	E	5	R	5	R	4.9	R	5.3	R	88
36	5/8/1929	12:27:30.0	38,00	29,50	8	15	4.5	E	4.6	R	4.6	R	4.6	R	4.7	R	43
37	7/19/1933	20:07:09.8	38,19	29,79	1	40	5.7	E	5.5	R	5.5	R	5.5	R	5.8	R	75
38	8/17/1933	06:24:43.6	37,36	28,82	1	60	4.5	E	4.6	R	4.6	R	4.6	R	4.7	R	49
39	8/2/1936	18:21:08.6	37,88	29,70	1	70	4.8	E	4.9	R	4.8	R	4.8	R	4.9	R	52
40	8/2/1936	22:41:04.3	38,11	29,65	1	10	4.8	E	4.9	R	4.8	R	4.8	R	4.9	R	60
41	8/12/1936	22:24:28.1	37,44	29,44	1	130	5	E	5	R	5	R	4.9	R	5.3	R	45
42	7/24/1939	22:05:01.0	37,20	28,30	8	15	4.8	E	4.9	R	4.8	R	4.8	R	4.9	R	90
43	5/23/1941	20:25:24.0	37,20	28,40	8	10	4.5	E	4.6	R	4.6	R	4.6	R	4.7	R	84
44	5/23/1941	22:34:15.2	37,13	28,38	1	40	5.3	E	5.2	R	5.2	R	5.2	R	5.5	R	91
45	5/23/1941	23:00:47.8	37,22	28,35	C	48	5.2	E	5.1	R	5.1	R	5.1	R	5.4	R	85
46	9/21/1941	22:40:31.1	37,50	28,29	1	70	5.3	E	5.2	R	5.2	R	5.2	R	5.5	R	72
47	10/14/1941		37,20	28,40	8	15	4.6	E	4.7	R	4.7	R	4.6	R	4.8	R	84
48	12/21/1945	18:35	37,90	29,00	8	4	4.7	E	4.8	R	4.7	R	4.7	R	4.9	R	17
49	1/13/1948	14:30:24.0	38,10	28,80	8	30	4.8	E	4.9	R	4.8	R	4.8	R	4.9	R	44
50	8/10/1948	13:27:09.4	38,48	28,94	1	80	4.9	E	4.9	R	4.9	R	4.9	R	5.2	R	80
51	4/8/1954	04:18:07.6	37,27	29,53	1	10	4.8	E	4.9	R	4.8	R	4.8	R	4.9	R	65
52	8/25/1954	02:01:27.6	37,29	29,96	1	40	4.9	E	4.9	R	4.9	R	4.9	R	5.2	R	89
53	5/5/1956	20:42:00.3	36,99	28,63	1	40	4.7	E	4.8	R	4.7	R	4.7	R	4.9	R	93
54	9/3/1958	02:58:38.2	38,27	28,19	1	10	4.6	E	4.7	R	4.7	R	4.6	R	4.8	R	93
55	12/19/1958	03:27:32.5	37,81	29,52	1	40	4.5	E	4.6	R	4.6	R	4.6	R	4.7	R	36
56	4/25/1959	00:26:44.7	36,94	28,58	1	30	5.9	E	5.6	R	5.7	R	5.6	R	5.9	R	100
57	12/8/1959	09:35:18.4	36,91	29,07	1	70	5	E	5	R	5	R	4.9	R	5.3	R	94
58	1/9/1960	03:58:55.2	37,07	28,90	C	49	4.9	E	4.9	R	4.9	R	4.9	R	5.2	R	78
59	1/26/1960	13:05:45.5	37,00	28,93	C	72	5.2	E	5.1	R	5.1	R	5.1	R	5.4	R	85
60	6/21/1961	16:04:51.3	37,87	28,77	1	60	5	E	5	R	5	R	4.9	R	5.3	R	29
61	3/11/1963	07:27:24.2	37,96	29,14	1	40	5.5	E	5.4	R	5.4	R	5.3	R	5.6	R	22
62	11/22/1963	20:26:04.3	37,07	29,68	1	60	4.7	E	4.8	R	4.7	R	4.7	R	4.9	R	90
63	1/30/1964	17:45:57.0	37,41	29,89	4	59	5.7	E	5.3	4	5.5	R	5.5	R	5.6	R	76

64	1/30/1964	17:52:17.0	37,40	29,70	4	30	4.2	R	4.4	4	4.3	R	4.3	R	4.5	R	64
65	4/25/1964	01:11:04.5	37,80	29,80	4	59	4.2	1	4.6	4	4.3	R	4.3	R	4.7	R	59
66	6/12/1964	07:46:21.0	37,34	29,93	4	5	4.6	E	4.5	4	4.7	R	4.6	R	4.8	R	83
67	3/2/1965	22:00:07.2	38,47	28,33	4	42	5	4	5	4	5	R	4.9	R	5.3	R	100
68	3/3/1965	01:37:18.3	38,27	28,47	4	42	4.5	E	4.5	4	4.6	R	4.6	R	4.8	R	76
69	3/17/1965	14:05:00.1	38,10	28,10	4	33	4.2	R	4.4	4	4.3	R	4.3	R	4.5	R	90
70	6/13/1965	20:01:50.8	37,85	29,32	4	33	5.7	E	5.1	4	5.5	R	5.5	R	5.4	R	21
71	6/17/1965	00:19:02.8	37,60	28,80	4	33	4.6	R	4.7	4	4.6	R	4.6	R	4.8	R	29
72	6/17/1965	02:58:25.0	37,77	29,36	4	37	4.5	E	4.7	4	4.6	R	4.6	R	4.8	R	22
73	7/12/1965	09:51:04.8	37,62	29,35	4	50	4.4	R	4.6	4	4.5	R	4.5	R	4.7	R	26
74	7/12/1965	09:51:48.7	37,62	29,35	4	50	4.5	E	4.6	4	4.6	R	4.6	R	4.7	R	26
75	10/4/1965	01:50:01.2	37,75	29,00	3	10	4.2	8	4.4	R	4.3	R	4.3	R	4.5	R	7
76	12/2/1965	06:45:55.3	37,61	29,32	4	38	4.6	E	4.7	4	4.7	R	4.6	R	4.8	R	25
77	12/8/1965	11:22:00.5	37,30	28,50	5	10	4.7	1	4.8	R	4.7	R	4.5	5	4.9	R	70
78	1/22/1966	00:23:44.3	37,65	29,95	4	32	4.8	E	4.9	R	4.8	R	4.8	R	4.9	R	72
79	8/16/1966	21:01:49.5	37,47	29,28	4	79	4.2	R	4.4	4	4.3	R	4.3	R	4.5	R	35
80	9/25/1966	03:10:31.2	37,77	29,97	4	44	5.2	E	4.8	4	5.1	R	5.1	R	5.1	R	72
81	7/19/1967	09:06:22.2	38,10	28,87	4	41	4.9	E	4.8	4	4.9	R	5.3	5	5.1	R	41
82	7/25/1967	11:03:54.0	37,80	28,60	4	75	4.2	R	4.4	4	4.3	R	4.3	R	4.5	R	40
83	7/25/1967	12:39:28.0	37,90	28,70	4	101	4.5	E	4.5	4	4.6	R	4.3	5	4.8	R	35
84	10/26/1967	04:55:39.3	37,22	29,05	4	46	5.1	E	5.1	R	5	R	5	R	5.3	R	60
85	11/13/1967	06:50:34.9	37,78	28,83	4	34	4.5	E	4.6	4	4.6	R	4.6	R	4.7	R	21
86	3/13/1968	02:26:36.7	37,27	29,67	4	10	4.2	R	4.4	4	4.3	R	4.3	R	4.5	R	72
87	11/3/1968	18:44:08.0	38,60	28,70	4	56	4.3	R	4.5	4	4.4	R	4.4	R	4.6	R	98
88	3/28/1969	05:40:14.0	38,09	29,02	4	29	4.5	E	4.6	N	4.6	R	4.3	5	4.7	R	37
89	11/15/1969	02:54:37.1	37,78	29,91	4	6	4.6	E	4.7	4	4.7	R	4.5	5	4.8	R	68
90	11/15/1969	05:50:43.4	37,27	29,44	4	45	4.7	R	4.8	4	4.7	R	4.7	R	4.9	R	61
91	3/1/1970	12:54:33.0	36,90	29,10	4	30	4.3	R	4.5	4	4.4	R	4.4	R	4.6	R	95
92	3/28/1970	21:23:28.0	38,10	29,20	4	33	4.7	E	4.7	4	4.7	R	4.7	R	5	R	38
93	5/12/1970	07:41:06.8	38,60	29,30	4	33	5	R	5	4	5	R	4.9	R	5.3	R	94
94	9/28/1970	19:54:09.0	37,09	28,59	4	24	4.5	E	4.2	N	4.6	R	4.2	5	4.5	R	85
95	10/19/1970	01:32:25.0	37,01	29,01	4	11	4.4	R	4.6	4	4.5	R	4.5	R	4.7	R	83
96	12/28/1970	03:42:15.0	37,06	29,02	4	7	4.5	E	4.5	N	4.6	R	4.2	5	4.8	R	77
97	12/28/1970	12:43:52.0	37,09	28,91	4	23	4.2	R	4.4	4	4.3	R	4.4	5	4.5	R	75

98	12/30/1970	18:54:44.0	36,96	28,94	4	23	4.5	E	4.6	R	4.6	R	4.5	5	4.7	R	89
99	1/2/1971	03:25:35.5	37,06	29,04	4	7	4.2	R	4.4	4	4.3	R	4.3	5	4.5	R	77
100	1/3/1971	12:46:09.2	37,08	28,99	4	26	4.2	R	4.4	N	4.3	R	4.3	R	4.5	R	76
101	2/20/1971	07:15:22.8	37,82	29,39	4	36	4.5	E	4.6	N	4.6	R	4.8	5	4.7	R	25
102	2/24/1971	02:14:41.7	37,05	29,00	4	12	4.5	E	4.5	N	4.6	R	4.6	R	4.8	R	79
103	2/25/1971	04:46:54.5	37,06	29,09	4	9	4.5	E	4.5	N	4.6	R	4.6	R	4.8	R	77
104	2/26/1971	11:54:42.5	37,49	29,83	4	34	4.6	E	4.8	N	4.7	R	4.4	5	4.9	R	68
105	3/8/1971	22:44:50.1	37,49	29,84	4	36	4.8	E	4.7	N	4.8	R	4.4	5	5	R	69
106	5/12/1971	06:25:15.4	37,64	29,72	4	30	5.9	N	5.5	4	5.7	R	5.8	5	5.8	R	53
107	5/12/1971	06:44:10.3	37,56	30,09	4	15	4.3	R	4.5	4	4.4	R	4.4	R	4.6	R	85
108	5/12/1971	10:10:25.4	37,51	29,71	4	29	5.2	E	5.1	4	5.1	R	5.4	5	5.4	R	58
109	5/12/1971	10:10:37.8	37,60	29,68	4	36	5.4	E	5.3	4	5.3	R	5.3	R	5.6	R	52
110	5/12/1971	12:57:25.0	37,58	29,60	4	33	5.2	N	5.3	4	5.1	R	5.6	5	5.6	R	46
111	5/12/1971	15:11:53.1	37,63	30,10	4	43	4.5	E	4.3	N	4.6	R	4.2	5	4.6	R	84
112	5/12/1971	17:12:26.7	37,60	29,93	4	35	4.6	E	4.7	N	4.7	R	4.9	5	4.8	R	71
113	5/12/1971	17:48:05.2	37,50	29,57	4	49	4.2	R	4.4	N	4.3	R	4.7	5	4.5	R	49
114	5/12/1971	19:02:27.1	37,49	29,70	4	40	4.5	E	4.5	N	4.6	R	4.3	5	4.8	R	58
115	5/12/1971	20:13:04.9	37,56	29,86	4	8	4.7	E	4.8	N	4.7	R	4.9	5	4.9	R	67
116	5/13/1971	04:07:23.6	37,54	29,97	4	36	4.2	R	4.4	4	4.3	R	4.4	5	4.5	R	76
117	5/13/1971	04:45:29.1	37,49	29,78	4	23	4.8	E	4.8	N	4.8	R	4.7	5	5.1	R	64
118	5/13/1971	08:14:36.3	37,56	29,97	4	35	4.6	E	4.6	4	4.7	R	4.2	5	4.9	R	76
119	5/13/1971	08:30:23.6	37,59	30,06	4	13	4.5	E	4.5	4	4.6	R	4.3	5	4.8	R	82
120	5/13/1971	11:04:14.2	37,51	29,83	4	33	4.5	E	4.5	4	4.6	R	4.6	R	4.8	R	67
121	5/13/1971	13:28:39.3	37,67	29,99	4	27	4.7	E	4.7	4	4.7	R	4.6	5	5	R	75
122	5/13/1971	22:47:11.1	37,62	29,91	4	46	4.2	R	4.4	4	4.3	R	4	5	4.5	R	69
123	5/13/1971	23:32:55.7	37,56	29,93	4	33	4.6	E	4.4	N	4.7	R	4.6	R	4.7	R	73
124	5/14/1971	04:18:31.2	37,51	29,90	4	24	4.2	R	4.4	4	4.3	R	4.3	R	4.5	R	72
125	5/14/1971	22:18:23.6	37,65	29,96	4	31	4.6	E	4.6	4	4.7	R	4.6	5	4.9	R	73
126	5/14/1971	22:51:08.3	37,47	29,55	4	8	4.6	E	4.7	N	4.7	R	4.6	5	4.8	R	49
127	5/15/1971	07:36:37.1	37,61	29,96	4	34	4.5	E	4.5	4	4.6	R	4.6	R	4.8	R	74
128	5/15/1971	14:34:12.0	37,54	29,77	4	28	4.5	E	4.5	4	4.6	R	4.6	R	4.8	R	61
129	5/15/1971	21:30:00.3	37,62	29,88	4	14	4.5	E	4.5	4	4.6	R	4.6	R	4.8	R	67
130	5/15/1971	21:47:35.8	37,64	29,91	4	29	4.6	E	4.6	4	4.7	R	4.6	R	4.9	R	69
131	5/16/1971	05:27:49.8	37,54	29,95	4	18	4.7	E	4.6	N	4.7	R	4.4	5	4.9	R	75

132	5/16/1971	08:39:34.9	37,55	29,86	4	32	4.6	E	4.5	N	4.7	R	4.7	5	4.8	R	67
133	5/16/1971	09:24:58.3	37,55	29,81	4	3	4.8	E	4.9	N	4.8	R	4.8	5	5	R	64
134	5/16/1971	23:28:01.9	37,57	30,03	4	10	4.2	R	4.4	4	4.3	R	4.1	5	4.5	R	80
135	5/17/1971	14:16:19.0	37,67	29,87	4	39	4.8	E	4.8	4	4.8	R	4.6	5	5.1	R	65
136	5/18/1971	02:03:56.0	37,48	29,91	4	33	4.5	E	4.5	N	4.6	R	4.2	5	4.8	R	74
137	5/20/1971	01:14:35.8	37,56	30,00	4	15	4.5	E	4.4	N	4.6	R	4.6	R	4.7	R	78
138	5/20/1971	03:06:44.6	37,58	29,98	4	23	4.8	E	4.8	N	4.8	R	4.7	5	5.1	R	76
139	5/21/1971	09:41:13.3	37,52	29,65	4	12	4.8	E	4.9	N	4.8	R	4.8	5	5	R	53
140	5/23/1971	00:27:38.5	37,69	30,14	4	14	4.2	R	4.4	4	4.3	R	4.2	5	4.5	R	87
141	5/23/1971	01:02:55.0	37,58	30,12	4	33	4.2	R	4.4	4	4.3	R	4.6	5	4.5	R	87
142	5/23/1971	05:19:08.0	37,61	30,12	4	6	4.5	E	4.5	4	4.6	R	4.5	5	4.8	R	86
143	5/23/1971	20:11:21.5	37,48	29,95	4	35	4.7	E	4.7	N	4.7	R	4.7	R	5	R	77
144	5/24/1971	11:17:45.9	37,48	29,89	4	2	4.5	E	4.4	N	4.5	R	4	5	4.7	R	73
145	5/30/1971	10:50:11.1	37,55	29,78	4	24	4.3	R	4.5	4	4.4	R	4.7	L	4.6	R	61
146	6/4/1971	15:06:09.3	37,56	29,82	4	7	4.6	E	4.6	N	4.7	R	4.6	R	4.9	R	64
147	6/8/1971	16:59:26.6	37,48	29,81	4	21	4.8	E	4.7	N	4.8	R	5	5	5	R	67
148	6/8/1971	23:42:53.6	37,55	29,79	4	11	4.8	E	4.8	N	4.8	R	5	5	5.1	R	62
149	6/9/1971	02:57:26.2	37,46	29,85	4	12	4.2	R	4.4	N	4.3	R	4.3	5	4.5	R	71
150	6/15/1971	22:55:41.2	37,03	29,04	4	3	4.4	R	4.6	N	4.5	R	5.5	5	4.7	R	81
151	6/19/1971	00:27:16.7	37,16	29,64	4	34	4.7	E	4.7	4	4.7	R	4.5	5	5	R	80
152	6/28/1971	23:37:42.7	37,61	29,87	4	23	4.8	E	4.9	N	4.8	R	4.9	5	5	R	66
153	6/29/1971	04:26:31.9	37,51	29,87	4	29	4.7	E	4.9	N	4.7	R	5	5	5	R	70
154	8/9/1971	04:40:46.8	37,51	29,71	4	11	4.6	E	4.8	N	4.7	R	4.6	R	4.9	R	58
155	8/9/1971	11:32:27.2	37,58	30,17	4	1	4.2	R	4.4	N	4.3	R	4.3	R	4.5	R	91
156	9/30/1971	08:45:56.2	37,64	30,13	4	16	4.2	R	4.4	4	4.3	R	4.3	R	4.5	R	87
157	10/6/1971	01:46:38.8	38,22	30,14	4	19	4.6	E	4.6	N	4.7	R	4.4	5	4.9	R	100
158	10/21/1971	07:11:36.8	37,92	30,28	4	33	4.5	E	4.6	N	4.6	R	4.6	5	4.7	R	100
159	1/22/1972	17:17:31.4	37,41	29,65	4	10	4.2	R	4.4	4	4.3	R	4.3	R	4.5	R	60
160	8/29/1972	02:48:36.9	37,00	29,14	4	10	4.2	R	4.4	4	4.3	R	4.4	5	4.5	R	84
161	2/7/1973	20:08:22.2	37,58	29,76	4	34	4.5	E	4.4	N	4.6	R	4.3	5	4.7	R	59
162	12/8/1973	19:40:06.9	37,32	29,75	4	17	4.5	E	4.5	N	4.6	R	4.1	5	4.8	R	73
163	1/26/1974	05:19:16.3	37,41	29,74	4	21	4.2	R	4.4	N	4.3	R	4.2	5	4.5	R	66
164	2/5/1974	18:23:22.8	37,33	29,68	4	5	4.5	E	4.4	N	4.6	R	4.8	5	4.7	R	68
165	2/10/1974	04:11:58.3	37,46	29,68	4	10	4.4	R	4.6	N	4.5	R	4.5	R	4.7	R	59

166	12/24/1974	10:27:43.1	37,54	29,91	4	24	4,6	E	4,6	4	4,7	R	4,5	5	4,9	R	72
167	8/15/1976	18:56:46.6	37,84	28,77	4	11	5,4	R	5,3	4	5,3	R	5,3	R	5,6	R	27
168	8/19/1976	01:12:39.8	37,71	29,00	4	20	5,1	E	5	4	5	R	4,8	5	5,3	R	9
169	1/11/1978	03:57:45.7	37,48	28,86	4	5	5	E	4,9	4	5	R	4,9	R	5,2	R	36
170	6/17/1978	20:40:37.0	37,54	28,81	4	10	4,1	R	4,4	R	4,3	R	4,3	R	4,5	R	33
171	7/29/1978	04:34:43.8	37,57	30,02	4	28	4,4	4	4,6	4	4,5	R	4,5	R	4,7	R	79
172	4/29/1980	21:19:09.0	37,07	28,73	4	32	4,2	R	4,4	4	4,3	R	4,1	5	4,5	R	82
173	10/4/1980	15:12:06.6	37,00	28,80	4	26	5,1	E	5	4	4,9	R	4,9	5	5,3	R	87
174	11/23/1981	10:56:49.3	37,07	29,78	4	21	4,4	R	4,6	4	4,5	R	4,5	R	4,7	R	95
175	1/9/1982	18:46:54.0	37,92	28,87	4	3	4,4	R	4,6	4	4,2	R	4,3	5	4,7	R	25
176	11/2/1982	05:58:48.0	38,52	28,46	4	31	4,4	R	4,6	4	4,2	R	4,2	5	4,7	R	99
177	11/23/1982	11:49:04.0	37,45	29,53	4	17	4,3	R	4,5	4	4,2	R	4,5	R	4,6	R	50
178	3/22/1983	11:19:56.1	37,01	29,24	4	10	4,2	R	4,4	4	4,4	R	4,4	R	4,5	R	84
179	3/24/1983	10:55:57.0	37,11	29,35	4	10	4,4	R	4,6	4	4,5	R	4,6	R	4,7	R	75
180	6/24/1983	14:47:48.4	37,84	29,50	4	10	4,2	R	4,4	4	4,3	R	4,4	R	4,5	R	35
181	12/9/1983	00:40:10.0	37,83	29,42	4	6	4,2	R	4,4	4	4,1	R	4,4	R	4,5	R	28
182	2/5/1984	00:20:19.7	37,21	28,67	4	30	4,8	S	5	4	4,6	R	4,9	5	5,3	R	70
183	3/25/1984	14:48:21.0	37,70	28,70	4	10	4,3	R	4,5	4	4,4	R	4,5	R	4,6	R	33
184	4/29/1985	11:38:39.0	38,35	29,76	4	3	4,4	R	4,6	4	4,3	R	4,6	R	4,7	R	85
185	8/23/1985	20:38:36.6	37,23	28,79	4	11	4,3	R	4,5	4	4	R	4,4	5	4,6	R	63
186	12/6/1985	22:35:29.9	36,97	28,85	4	9	4,5	4	4,6	4	4,3	R	4,5	5	4,7	R	90
187	10/11/1986	09:00:10.9	37,94	28,56	4	5	5,4	4	5,4	4	5,1	R	5,5	R	5,7	R	48
188	2/24/1989	00:40:34.4	37,73	29,33	4	10	4,8	S	5	4	4,7	R	4,9	5	5,3	R	20
189	2/24/1989	01:17:44.1	37,72	29,26	4	19	4,2	R	4,4	4	4,2	R	4,5	5	4,5	R	14
190	2/24/1989	12:30:11.7	37,73	29,24	4	23	4,3	R	4,5	4	4,3	R	4,6	5	4,6	R	12
191	7/18/1990	11:29:26.2	37,00	29,57	4	26	4,9	4	5,1	4	5	R	5	5	5,4	R	93
192	7/27/1991	11:38:13.3	37,26	29,70	4	24	4,6	4	4,6	4	4,5	R	4,6	R	4,9	R	75
193	1/14/1993	15:24:24.9	37,20	28,30	4	22	4,3	R	4,5	N	4,3	R	4,4	5	4,6	R	90
194	6/15/1994	16:53:01.0	37,61	30,09	4	8	4,2	R	4,4	N	4,2	R	4,4	R	4,5	R	84
195	11/13/1994	06:56:00.8	36,91	29,05	4	10	4,9	4	4,9	4	4,5	R	4,9	R	5,2	R	94
196	11/13/1994	07:58:15.6	37,03	28,94	4	10	4,7	R	4,8	N	4,3	R	4,2	T	4,9	R	82
197	8/18/1995	00:52:25.5	37,78	29,47	4	18	4,5	4	4,8	4	4,8	R	4,8	R	4,9	R	31
198	9/26/1995	14:58:09.6	38,03	30,17	4	19	4,4	N	4,8	N	4,7	R	4,8	T	4,9	R	94
199	9/27/1995	14:15:53.9	38,07	30,20	4	11	4,4	4	4,8	4	4,8	R	5	5	4,9	R	98

200	10/1/1995	15:57:12.6	38,06	30,15	4	5	6.1	4	5.8	4	6	R	6	P	6	R	93
201	10/1/1995	18:02:58.2	38,05	30,16	4	28	4.9	4	5	4	4.9	R	5	T	5.3	R	94
202	10/1/1995	22:21:23.7	38,08	30,08	4	34	4.2	R	4.4	N	4.3	R	4.4	H	4.5	R	89
203	10/3/1995	07:38:10.5	37,97	30,08	4	11	4.4	R	4.6	N	4.3	R	4.3	H	4.7	R	85
204	10/5/1995	16:15:22.0	38,00	30,14	4	12	4.6	R	4.7	N	4.7	R	4.7	R	4.8	R	91
205	10/6/1995	16:16:00.5	38,03	30,14	4	35	4.2	R	4.4	N	4.4	R	4.2	H	4.5	R	92
206	6/29/1996	08:14:56.7	38,03	30,07	4	31	4.4	R	4.6	4	4.5	R	4.6	T	4.7	R	86
207	1/21/1997	20:47:47.4	38,08	29,00	4	18	5	R	5	N	4.8	R	4.9	T	5.3	R	36
208	2/25/1998	06:58:03.2	37,78	29,62	4	23	4	4	4.5	4	4.2	R	4.5	R	4.6	R	43
209	4/4/1998	16:16:48.6	38,10	30,14	4	19	4.6	4	4.9	4	4.6	R	4.9	R	5	R	94
210	4/21/2000	12:23:09.0	37,88	29,36	4	20	4.8	4	4.8	4	4.5	R	4.6	T	5.1	R	26
211	10/4/2000	02:33:56.5	37,90	29,03	4	3	4.6	R	4.7	4	4.7	R	4.6	5	4.8	R	16
212	2/2/2001	09:51:41.6	37,70	30,24	N	33	4.2	R	4.4	N	4.2	R	4.4	R	4.5	R	95
213	7/30/2002	12:20:23.4	37,73	29,22	R	6	4.2	R	4.4	R	4.4	R	4.5	R	4.5	R	11
214	7/23/2003	04:56:03.5	38,14	28,86	R	4	5	R	5	R	4.9	R	5.2	R	5.3	R	46
215	7/26/2003	01:00:57.3	38,11	28,87	R	6	4.7	R	4.8	R	4.7	R	4.9	R	4.9	R	42
216	7/26/2003	08:36:49.8	38,11	28,89	R	7	5.3	R	5.2	R	5.1	R	5.4	R	5.5	R	42
217	7/26/2003	13:31:36.0	38,14	28,85	R	5	4.4	R	4.6	N	4.7	R	4.6	R	4.7	R	46

5. SONUÇ VE ÖNERİLER

İnceleme alanı , Denizli İli, Merkezefendi İlçesi, Çakmak Mah.; M22A21a2b pafta; 719 Ada; 1 parsel kayıtlı 17079,48m² li alandır. Bu rapor, Emlak Konut Gayri Yatırım Ortaklığı tam A.Ş. ye ait alan için zemin ve temel etüt raporu olarak Firmamız tarafından hazırlanmıştır. Söz konusu parselde , Bir bodrum+zemin+ 18 normal katlı A1 ve Bir bodrum+zemin+ 17 normal katlı A2 Blok; Bir bodrum+zemin+5 normal katlı B1 ve B2 Blok; İki bodrum+zemin + 13 normal katlı C1 ve C2 Bloklar ve aralarında tek veya iki bodrum kattan oluşan yapı inşaatları planlanan alanda yapılan sondaja dayalı jeolojik, jeoteknik ve jeofizik araştırmaların ortak yorumların sonucu aşağıda sunulmuştur.

1. İncelenen parseli kapsayan , Kayaoğlu Geoteknik San. Tic. şirketi tarafından hazırlanmış ve 16.06.2011 tarihinde Denizli Valiliği İl Afet ve Acil Durum Müdürlüğü tarafından onaylanan İmar Planı Değişikliğine Esas Jeolojik-Jeoteknik Etüt Raporunda, yerleşime uygunluk değerlendirilmesinde, UA Simgesi ile yerleşime uygun alan içinde kalmaktadır. Söz konusu Raporda, UA simgesi ile değerlendirilen alanlar, "her ne kadar yapılaşmaya uygun alanlar olsada, yerel olarak bazı problemlerle karşılaşılabilir. Bu nedenle uygulama öncesi parsel bazında yapılacak çalışmalarda lokal olarak görülebilecek sorunlar tesbit edilmeli ve çözüm önerileri sunulmalıdır." Denmektedir. **(Ek-7.9; yerleşime uygunluk değerlendirmesi)**
2. İncelenen parsel alanı ve çevresi Graben çöküntüsü üzerinde yer almaktadır. Parsel alanı morfolojik olarak genellikle Doğu ve kuzeydoğuya doğru hafif eğimlidir. Genel eğim %10 dan daha azdır. İnceleme alanında heyelan, su baskını vb. doğal afet olayları izlerine rastlanmamıştır. 1.derece deprem bölgesi içinde kalmaktadır. Sismik tarihçesine bakıldığında alan ve yakın çevresi deprem odağı içermemekte olduğu belirlenmiştir. Ancak parselin bulunduğu bölge sismik tarihçe bakımından sismik aktivitesi oldukça yüksektir.
3. Etüt alanını oluşturan zeminin litolojik ve fiziksel özelliklerini ve yeraltı su durumunu belirlemek amacı ile 10 noktada 18,0-25,00m değişen derinliklerde toplam 211m mekanik sondajlar yapılmıştır**(Ek7.5)**. Ayrıca 5 profil boyunca Sismik kırılma ve aynı sismik hatları boyunca 5 adet masw ölçüleri, ayrıca beş noktada rezistivite ölçüleri alınmış ve doğal kaynak yardımı ile 5 adet mikrotremor ölçüleri alınmıştır**(Ek7.7)**. Saha çalışmalarında ayrıca temel jeolojik birimlerin yerinde deformasyon modülü ve dayanımını ölçmek için her blok alanında bir sondaj kuyusunda olmak üzere olmak üzere, Sk-1; Sk-7; Sk-8; Sk-9 ve Sk-10 da toplam 33 adet Menard Presiyometre testleri yapılmıştır**(Ek7.6)**.

4. İnceleme alanında yapılan sondaj, laboratuvar ve sismik verilere bağlı olarak değerlendirildiklerinde alanı oluşturan birimler litolojik ve mühendislik özelliklerine göre iki ayrı katman olarak tanımlanmıştır(**EK-7.4**).

Birinci Katman (Rezüdüel Birim); Kalınlıkları 1,20m ile 2.80m aralarında olan , temel birimlerin aşırı ayrışma ve taşınma sonucu çökelen blok, çakıl , kil, kum karması şeklindeki rezüdüel birim zondur. Zayıf zemin niteliğindedir. Birimlerde taşıma gücü problemi ve aşırı oturma riskleri beklenmektedir. Bu birimin üst seviyelerinde 0.10-0.30m kalınlıklardaki bitkisel örtü zonu, kalınlığı az olduğundan bu katman içinde değerlendirilmiştir. Rapor Eki ; Ek-5 te sarı tonlarda renklendirilmiştir.

İkinci Katman (Temel Jeolojik Birim): Üst seviyeleri ondüleli yapıdaki temel jeolojik birimdir. Sondaj ağız kotlarından 1,50-3.0m arası değişen derinliklerden veya 516kot (Sk-2) ile 520,8 kot (Sk-1) değişen yerel kot seviyeleri sonrasında yeraldığı görülmüştür. Hakim litolojisi olan bloklu çakıltaşı ve aralarında kumtaşı ve az orandada çamurtaşı bantları bulunmaktadır. Kayaç kalitesi, genellikle çok zayıf ile zayıf , yer yer orta kaya kalite aralığındadır. Birim genelde heterojenik ve polijenik karakterdedir. Genellikle kaba ve yerel olarak ince malzemedir oluşmaktadır. Genelde matriks desteklidir. Yer yer zayıf çimentolu, ince çakıl veya kum çakıl destekli, yer yer küçük ölçeklerde boşlukludur. Az oranda görülen çamurtaşı seviyeleri genel kütleyle kıyasla yok denebilecek kadar azdır. Nadir olarak görülen bu seviyelerin kırıntı tane boyu silt-kil şeklindedir. Kayanın, tane boyutlarının değişken olması iç yapısının mukavemetini azaltıcı yönde etkilemektedir. Nokta yük dayanım indeksi 2,93-6,10mpa (11,5-63,5kg/cm²) aralığında olup kayaç sınıfı yer yer orta genellikle yüksektir. Tek eksenli sıkışma dayanımı $q_u:83,20-115,64\text{mpa}(832-1156,4\text{kg/cm}^2)$ aralığındadır. Planlanan 515,95 temel üst kotu seviyelerinde, masw verilerine göre, Ort. Kayma dalga hızları, 889-973m/s aralarındadır. Kaya birimlerin sismik hız verilerin yanı sıra, ayrışma durumları gözönüne alındığında, planlanan temel seviyelerinde zemin grupları B1 , yerel zemin sınıfı Z2 dir. Taşıyıcı temel jeolojik birimdir. Kızılburun formasyonuna ait kaya birim, Taşıyıcı temel jeolojik birimdir. Rapor Eki, Ek-5 teki kesitlerde mavimsi - yeşilimsi tonlarda renklendirilmiştir.

5. İnceleme alanında yapılan sondaj kuyularında yeraltısuyu gözlenmemiştir. İnceleme çevresinde sulama suyu amaçlı DSİ tarafından yapılmış sondajlar vardır. Bu kuyuların debileri genellikle orta veya yüksektir. Yeraltı su seviyesi 50-60 m civarındadır. Sahada, yüzey-yüzeyaltı zemin suları yağışlı mevsimlere bağlı olarak etkilendiğinden yoğun yağışlarda birimler içerisinde eğim boyunca sızıntılar halinde olabilecektir.
6. Yapılaşma planlanan alanda, üst seviyelerde kalınlıkları 1,50m ile 3.0m aralarında olan , bitkisel toprak ve temel birimlerin aşırı ayrışma ve taşınma sonucu çökelen blok, çakıl , kil, kum karması şeklindeki rezüdüel birim gözlenmiştir. Jeofizik, sismik kırılma verilerine göre 225-264m/s kayma dalga hızlıdır. Bu birimler taşıyıcı zemin olarak kabul edilmemelidir.

7. İnceleme alanında, statik proje müellifi tarafından verilen bilgiye göre, Radye Temel üzerinde taşınması planlanan tüm yapıların temel üst kotları, 515,95 olarak projelendirilmiştir. Alanda yapılan sondaj verilerine göre temel kayaya ait birimler , Sondaj ağız kotlarından 1,50-3.0m arası değişen derinliklerden veya 516kot (Sk-2) ile 520,8 kot (Sk-1) değişen yerel kot seviyeleri sonrasında sonrasinda yeraldığı görülmüştür. Elde edilen verilere göre, sahada 515,95 kot ve sonrasında yapılacak temel kazıları sonrasında, planlanan temel üst kot seviyeleri ve altında taşıyıcı birim niteliğindeki, Temel jeolojik birim gözlenecektir.
8. Proje tarafından firmamıza aktarılan bilgi doğrultusunda, parsel alanında inşa edilecek yapıların temellerinde, statik durumda: max. gerilmeler $32,3t/m^2$ ($3,23kg/cm^2$) civarlarındadır. Planlanan temel seviyesi ve altında olan kaya birimlerde elde edilen nokta yük dayanım indeks değerleri 29,3 ile $61,0kg/cm^2$ civarlarındadır. Bu verilere göre yükleme sonrasında kaya birimlerinde kırılma, taşıma gücü ve ani oturma problemleri beklenmemektedir. Temel kayaya ait birimler genel olarak taşıma gücü sorunu göstermemekle birlikte, nispeten litolojik olarak, yer yer fiziksel ve dayanımları farklılık arz ettiği göz önüne bulundurulduğunda birimlerde olası farklı oturma problemine karşı, farklı oturmaları engelleyecek bir şekilde uygun temel tipi ile taşınması önerilir.
9. Sondajlarda , gözlenen Kaya ortamında birimlerin %RQD değerleri 0-52; %TCR değerleri 10-80; %SCR 0-66 değerleri aralığında olup, bu birimlerin kayaç kalitesi, genellikle çok zayıf ile zayıf , yer yer orta kaya kalite aralığındadır (**Ek-7.5**). Alanı oluşturan birimlerin yerinde deformasyon modülü ve dayanımını ölçmek için yapılan 33 adet adet Menard Presiyometre testlerinde Elastiste modülü $439,34-7241,04kg/cm^2$, Net limit basıncı değerleri ise $17,32-163,38kg/cm^2$ oldukça farklı değerler aralığında elde edilmiştir(**Ek7.6**).
10. Jeofizik, Mikrotremor verilerinden elde edilen ZHP değerleri 0,18-0,23 sn civarlarındadır. Mikrotremor verilerinden elde edilen 0.18-0,23sn zemin hakim titreşim periyot aralığı değerlerine göre Ansal vd(2004) tarafından verilen mikrobölgeleme ölçütü çizelgesine göre ölçü noktalarında "A, düşük tehlike düzeyi" sınıfına girmektedir. Masw ölçülerinden hesaplanan Ort Vs30 değerleri 915-993m/s; zemin büyütme değerleri 0,70-0,76 aralarında. Lineer olarak hesaplanan büyütme değerleri 1 den daha düşük değer elde edilmiştir. Deprem esnasında zeminler non lineer davranış özelliği göstermektedir. Deprem esnasında Taban kayası kayma dalga hızı değeri, yüzeye aynı değerle etki göstereceği göz önüne alınarak, bu kapsamda sahada büyütme değeri, yapı dinamiği tahkiklerinde deprem bölgelerinde yapılacak yapılar hakkındaki yönetmelik doğrultusunda kullanılmalıdır. Mikrotremor verilerinden elde edilen %2.07-1,27 göreceli büyütme değerlerine bağlı olarak Ansal Vd. (2001) değerlendirmelerine göre zemin büyütme tehlikesi düzeyi düşüktür.
11. Sahadaki Temel jeolojik birimlerin, Ort. Vs30 değerleri 915-993m/s aralarında. Elde edilen bu verilere, Nehrp Hükümlerinde B zemin sınıfı; Eurocode 8 e göre ; A zemin sınıfı niteliğindedir.

12. Temel Kaya jeolojik birimlerin; Elastisite modülü değerleri 47542-60904 kg/cm² aralığında değişen değerlerdedir. Elde edilen bu değerlere bağlı olarak, genellikle çok sağlam özelliklerde olduğu; Kayma modülü değerleri 17530-21852 kg/cm² aralığında oluşu, çok sağlam olduğunu; bu değerler deprem anında, zeminin makaslama direncinin orta-iyi düzeyde olacağını tanımlamaktadır. Bulk Modülü değeri 55024-99034 cm²/kg aralığındadır. Bu değerlere göre direncinin genellikle yüksek-çok yüksek aralığında olduğunu tanımlamaktadır. Kaya birimin 2.17-2.26g/cm³ aralığındaki yoğunluk değerleri ise yoğunluğun Yüksek - çok yüksek olduğunu tanımlamaktadır. Kaya birimlerin , orta güçteki ripperler açısından Bailey, A.D. 1974 tarafından geliştirilen sökülebilirlik özellikleri Zor- çok zor klasında olduğunu tanımlanmaktadır.

13. İnceleme alanında inşaatı planlanan tüm yapıların Proje 0.0 kot değerleri değişken olup, ancak tüm yapıların temel üst kotları, 515,95 kot olarak projelendirilmiştir. Temel kalınlıkların değişebileceği öngörülerek, A1-A2-B1-B2-C1-C2 bloklar, tek katlı bodrum kat yapılar alanında, 515.95 kot derinlik ve sonrasında yapılacak temel hafriyat sonrasında gözlenecek temel jeolojik birime ait kaya niteliğindeki birimler için temel tasarımında kullanılması önerilen zemin parametreleri aşağıdadır.

Zemin Emniyet Gerilmesi (qem)=4,50kg/cm²

Düşey Yatak Katsayısı(Kv) =7000ton/m³

Yatay Yatak Katsayısı(Ks)=3500Ton/m³

Zemin Grubu:B1

Yerel Zemin Sınıfı:Z2

Spektrum Karakteristik Periyotlar: Ta:0.15 - Tb: 0.40 sn

Deprem Bölgesi: Birinci derece ;

Etkin Yer İvme Katsayısı Ao=0.40;

Zemin Hakim Periyotu: 0,18-0,23sn

Bina Önem Katsayısı:1.0

Önerilen ZEG değerleri ortalama değerler olup, noktasal olarak dar bölgelerde aşılabilir. Burada önemli olan diğer noktalarda alınan laboratuvar verilerine göre , aşılabilen gerilme değerlerin makul sınırlar içinde kalmasıdır. Bu kapsamda değerlendirme yaptığımızda, temel alanının noktasal olarak dar bir kısmını kapsaması durumunda 50/tm² ye kadar temeldeki gerilme alanları, bu gerilmeleri karşılayacak jeolojik birimlerin oluşu, Radye temel uygulamasında, taşıma gücü ve oturma problemi beklenmeyecektir.

Karma yapıdaki temel birimlerde, kazı sonrasında, temel zeminin yumuşamasına izin verilmemelidir. Tüm Temel alanı altında mıcır ve blokaj teşkil edilmeli veya Yapı- temel özelliklerine bağlı olarak Geoteknik mühendislerin önereceği şekilde ve kalınlıklarda temel altı mıcır- grobeton blokaj dolguların teşkil edilmesi önerilir.

Yapı temellerinde yüzey- yüzeyaltı sulara karşı izolasyon ve çevre drenajı önlemleri alınması önerilir. Yapılacak drenaj, yağmur suların temellere girişimini tamamen engelleyecek şekilde oluşturulmalıdır.

14. Planlanan temel seviyelerinde gözlenen Temel kayaya ait birimlerde sıvılaşma, ani oturma, şişme ve göçme potansiyeli yoktur.
15. Çalışma alanında planlanan temel tabanındaki birimler, genel olarak taşıyıcı zemin niteliklerindedir. Burada önemli olan yapıdan gelen gerilmeler altında ne kadar oturma olacağıdır. Hazırlanacak Geoteknik değerlendirme Rapor kapsamında Temel gerilmeleri dikkate alınarak, planlanan temel tipi seçimi ve özelliklerine bağlı olarak, yapılacak analizlerde, elde edilen saha , labratuvar verileri, temel zeminin litolojik ve tane boyutu heterojenliği ve arazi gözlem verileri bir bütün olarak dikkate alınmasında fayda vardır.
16. Hali hazırda şev duraylılığı problemi yoktur. İncelenen parsel alanında , inşaatı planlanan bodrum kat detaylarına göre, temel kazıları 3.0 ile 7.50m civarlarında yapılacaktır. Üst seviyelerde gözlenen rezüdüel birimin şev duraylılığı zayıf özelliklerde olup, ancak kalınlıkları az olduğundan dolayı, Kazı derinlikleri, alanın konumu göz önüne alındığında, şev duraysızlıkları beklenmemektedir. Max. Kazı derinlikleri, alanın konumu ve temel jeolojik birimlerin özellikleri göz önüne alındığında rezüdüel birimlerde geçici kazı şev eğimi 2/3 düşey/yatay dan (33^0) daha dik; Kaya birimlerde geçici kazı şev eğimi 3/2 düşey/yatay dan (56^0)daha dik; alınmaması önerilir. Alanda oluşturulacak her türlü açık kalıcı şevler istinat yapıları ile tutulmalıdır. Temel hafriyatı için düşey açılması gereken şev yüzeyi için alınacak önlemler rapor içinde bölüm 4.2.9 da sunulmuştur.
17. İnceleme alanında Deprem riski dışında, 7269 sayılı yasa kapsamına girebilecek herhangi doğal bir doğal afet, heyelan, kaya düşmesi, su baskını ve çığ düşmesi vb. risk beklenmemektedir.
18. Deprem Bölgelerinde yapılacak yapılar hakkındaki yönetmeliğe uyulmalıdır.
19. Raporda sunulan öneri ve değerlendirmeler, söz konusu sahada yapılan verilere dayanılarak hazırlanmıştır. Bu nedenle uygulama esnasında karşılaşılan zemin koşulları etüt noktaları aralarında farklılıklar gösterebilir ve bu farklılık inşaat aşamasına kadar belirlenemeyebilir. Bu nedenle, temel etüdünde karşılaşılan zemin şartlarından farklı bir durumla uygulama esnasında karşılaşılması halinde, etüdü yapan firmamız haberdar edilerek mutlaka eş zamanlı görüş alınmalıdır.

JEOLoJi MÜH.	Cihan KILIÇ Jeoloji Mühendisi Sicil No:7516 /...../ 2016	JEOfİZİK MÜH.	Nevzat MENGÜLLÜOĞLU Jeofizik Mühendisi Sicil No:851 /...../ 2016	İNŞAAT MÜH.	Cihat VAROL İnşaat Yüksek Mühendisi Sicil No:54222 /...../ 2016
-----------------	---	------------------	---	----------------	--

6. YARARLANILAN KAYNAKLAR

- **Demirtaş-Yavuz, 2006**, Denizli Merkez Olası fayların Aktif Tektonik, Paleosismolojik ve yüzey faylanması Tehlike Zonu açısından değerlendirilmesi
- **Kayaoğlu Geoteknik, 2011**, İmar Planı Değişikliğine Esas Jeolojik-jeoteknik Etüt Raporu
- **Pamukkale Üniversitesi; 2002**, Denizli Yerleşim Alanı İmar Planına Esas Jeolojik-Jeoteknik Etüt Raporu
- **Ercan A. 2001**, Afet (kıran) bölgelerinde yer araştırma yöntemleri
- 1998, Deprem bölgelerinde yapılacak binalar hakkındaki yönetmelik
- **DPT 2002 K 120050**, Batı Anadolu Çöküntü Bölgesinin Paleosismoloji Projesi
- **Özçep F. 2009**, Zeminlerin Jeofizik ve Geoteknik Analizi
- **Özçep F. 2006**, Zeminlerin Statik ve Dinamik Analizi
- **Alptekin, Ö., 1978**, Türkiye ve Çevresindeki Depremlerde Magnitüd-Frekans Bağıntıları ve Deformasyon Boşalımı, Doçentlik Tezi, K.T.Ü., Trabzon.
- **Barka A.A., Kadinsky-Cade K., 1988**, Strike-slip fault geometry in Turkey and its influence on earthquake activity, Tectonics, 7, 663-684.
- **Bieniawski, 1975**, Şekercioğlu E.1993, Yapıların Projelendirilmesinde Mühendislik Jeolojisi, Jeoloji Mühendisleri Odası Yayınları, Ankara.
- **Burmister, 1951**, Şekercioğlu E.1993, Yapıların Projelendirilmesinde Mühendislik Jeolojisi, Jeoloji Mühendisleri Odası Yayınları, Ankara.
- **Beer, H. and Wright, J.A., 1960**, Stratigraphy of the Ganosdağ, Korudağ and Keşan hills, District I: TPAO Arama Gurubu arşivi, 736, 42s., Ankara.
- **Boer, N., P., de, 1954**, Report on a geological reconnaissance in Turkish Trace: September, December, G.A.25373.
- **Bowles, JE., 1988**, Foundation Analysis and Desing, McGraw Hill, 4th Edition, Singapore.
- **Chen, 1975**, Şekercioğlu E.1993, Yapıların Projelendirilmesinde Mühendislik Jeolojisi, Jeoloji Mühendisleri Odası Yayınları, Ankara.
- **Eyidoğan H. 1988**, Rates of crustal deformation in western Turkey as deduced from major earthquakes, Tectonophysics, 148,83-92.
- **Eyidoğan H. TMMOB Afet Sempozyumu Bildirgesi.**
- **Denizli İl Alanının Jeolojisi**, MTA ,Ankara
- **Kanai, 1965**, Semi Empirical Formula for the Seismic Characteristic of the Ground. Bull. Earthq. Res. Ins., Vol.35, Part 2.
- **Köseoğlu S. 1987**, Temeller, Matbaa Teknisyenleri Basımevi, İstanbul.
- **Kumbasar C. 1992**, Yapı Dinamiği ve Deprem Mühendisliği, İstanbul.
- **Leonards, 1962**, Foundation Engineering. Mc Graw Hill Book Comp., New York,1136 s.
- **Önalp, A., 2007**, Geoteknik Bilgisi I, Birsen Yayınevi, İstanbul.
- **Özaydın K, 1989**, Zemin Mekaniği, Meya Matbaacılık ve Yayıncılık, İstanbul.
- **Sowers, G.F., 1979**. Introductory Soil Mechanics and Foundations, Mc Millan.
- **Şekercioğlu E., 1993**, Yapıların Projelendirilmesinde Mühendislik Jeolojisi, Jeoloji Mühendisleri Odası Yayınları, Ankara.

7. EKLER

EK-7.1. Parselin yer bulduru haritası

EK-7.2. Parselin bölgesel jeoloji haritası-Dikme kesiti

EK-7.3. Ölçü lokasyon -vaziyet Planı- Plankote -yapı kesitleri

EK-7.4. Parsele ait Jeoteknik- jeoloji kesitler

EK-7.5. Sondaj logları

EK-7.6. Laboratuvar - presiyometre test sonuçları

EK-7.7. Jeofizik, sismik kırılma ,masw ölçümleri, mikrotremor, DES ölçümleri

EK-7.8. Parsele ait resmi belgeler

EK-7.9. Yerleşime Uygunluk Harita ve Değerlendirmeleri

EK-7.10. Fotoğraflar

EK-7.11. Sorumlu mühendis belgeleri (sicil durum belgesi, İBB sicil kaydı)

EKLER

EK-7.1. Parselin Yer Bulduru Haritası

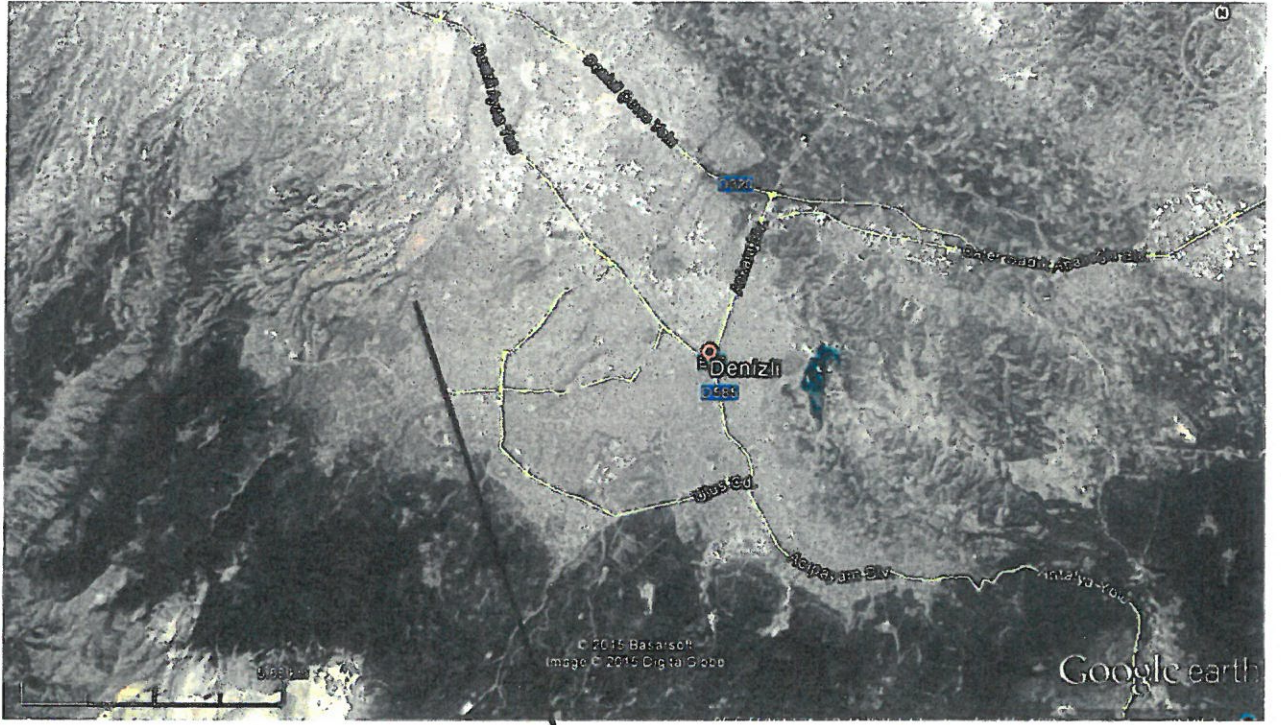

JEODİNAMİK YER BİLİMLERİ
MÜHENDİSLİK İNŞ. SAN. TİC. LTD. ŞTİ.
Atatürk Mah. Atasehir Bulv. 38 Ada
Ara 3-3 Ofis No:11 ATASEHIR - IST
Koruyucu M.D. 1640168021

EK-7.2. Parselin Bölgesel Jeoloji Haritası- Dikme Kesiti

JEODİNAMİK YER BİLİMLERİ
MÜHENDİSLİK VE SAN. TİC. LTD. ŞTİ.
Atatürk Bulvarı, Akademi Biny. 3B/400
54113 ÖZEL ÇEŞME ATATÜRK BULV. 1ST
Kızılay/Beşiktaş/İST. 90407610033

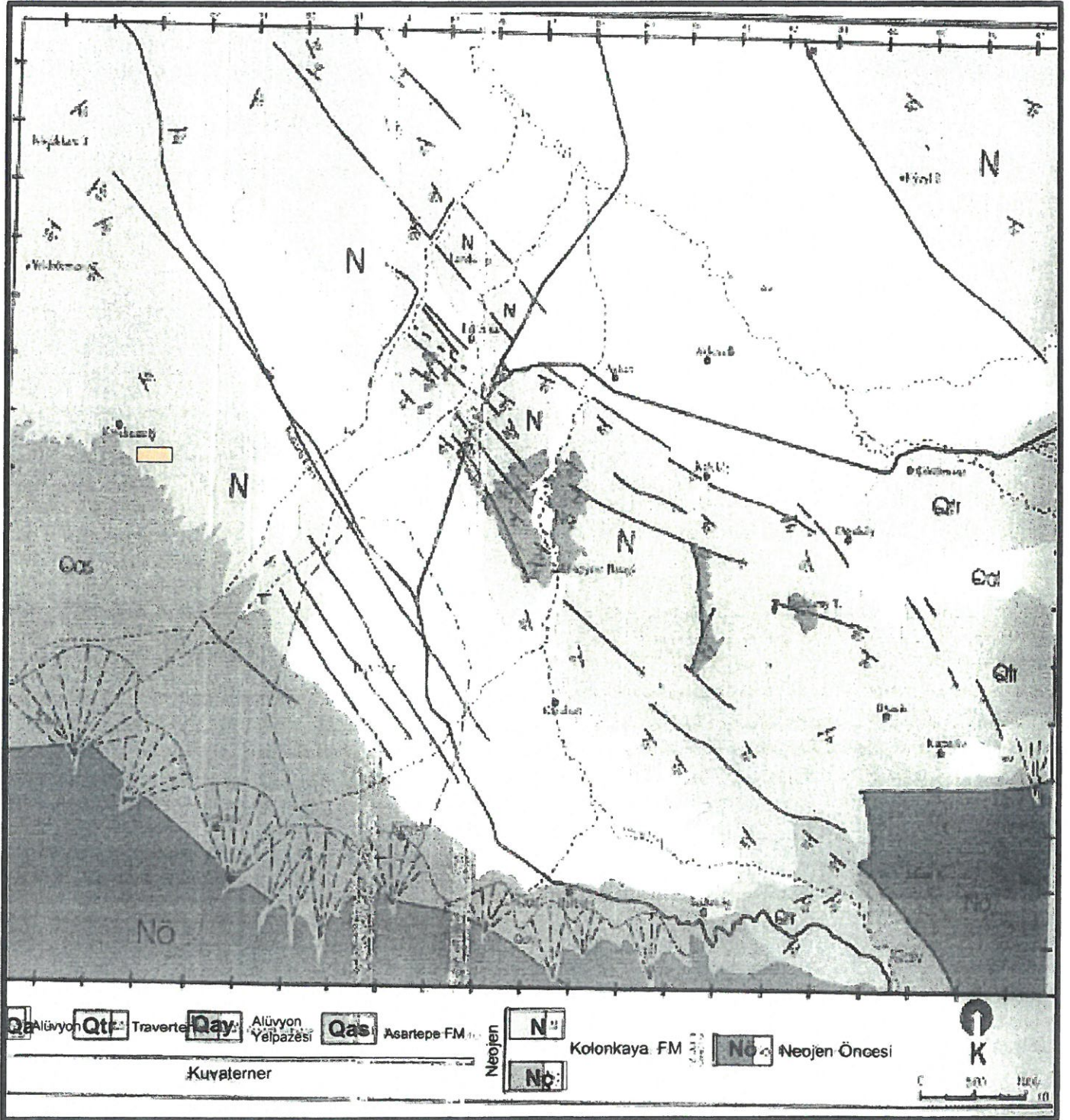

Yaklaşık inceleme alanı yeri

İNCELEME ALANI YAKIN ÇEVRESİNİN 1/100,000 ÖLÇEKLİ JEOLJİ HARİTASI
(UYSAL.:Ş.1995'ten alınmıştır. ŞEKİL-4

JEODİNAMİK YER BİLİMLERİ
 MÜHENDİSLİK İNŞ. SAN. TİC. LTD. ŞTİ
 Ataturk Mah. Atasehir Bulv. 38 Ada
 /Ate 3/3 Ofis No 5/ ATASEHIR - IST
 Kuzyatanı V.D. 4540760523

S E N O Z O Y İ K		Üst Sistem	LİTOLOJİK ÖZELLİKLER				
N E O J E N		KUVATERNER	Sistem	Seri, Kat	Grup	Formasyon	Kalınlık (m)
ÜST MİYOSEN							
DENİZLİ							
KIZILBURUN	SAZAK	SAKIZCILAR	KOLONKAYA	ASARTEPE			
150	250-300	150-200	860-1100	50-150			
T E M E L							
							Alüvyon/Traverten Alüvyal Yelpeze/Yamaç Molozu
							Çakıltı, kumtaşı, silttaşı ve çamurtaşı ardalanması
							Mam, killi kireçtaşı ve çamurtaşlarıyla ardalanma gösteren kumtaşları
							Killi kireçtaşı, mam, kil, silttaşı ve çok ince kum ara seviyeleri
							Kilttaşı, silttaşı, killi kireçtaşı, mam, masif kireçtaşları
							Bloku çakıltı, çakıltı, kumtaşı, kilttaşı, silttaşı
							Kristalize kireçtaşı Kuvarsit, Şist, Mermer

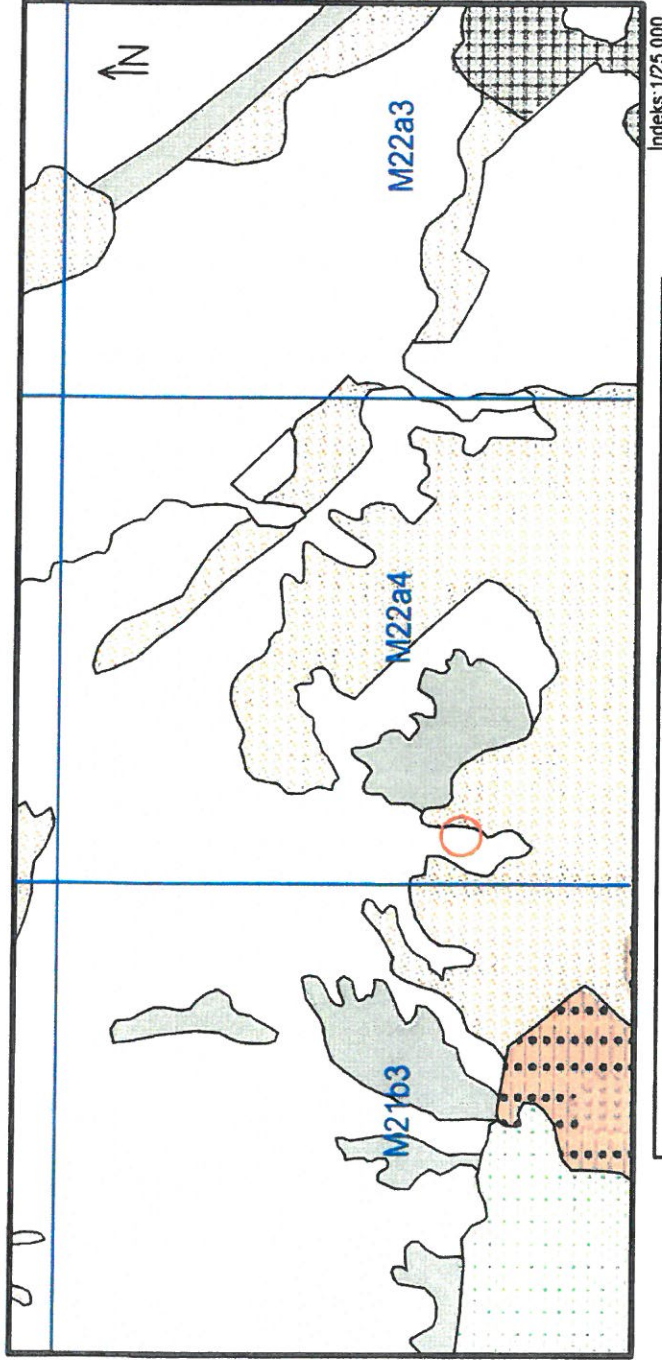

İnceleme Alanı Yakın Çevresinin Jeolojisi Haritası (Kaynak: Türkiye Jeoloji Haritası MTA Genel Müdürlüğü Yayını) ŞEKİL-3

EK-7.3. Ölçü Lokasyonu- Vaziyet Planı- Plankote-Yapı Kesitleri

Ada / Parsel :719/1

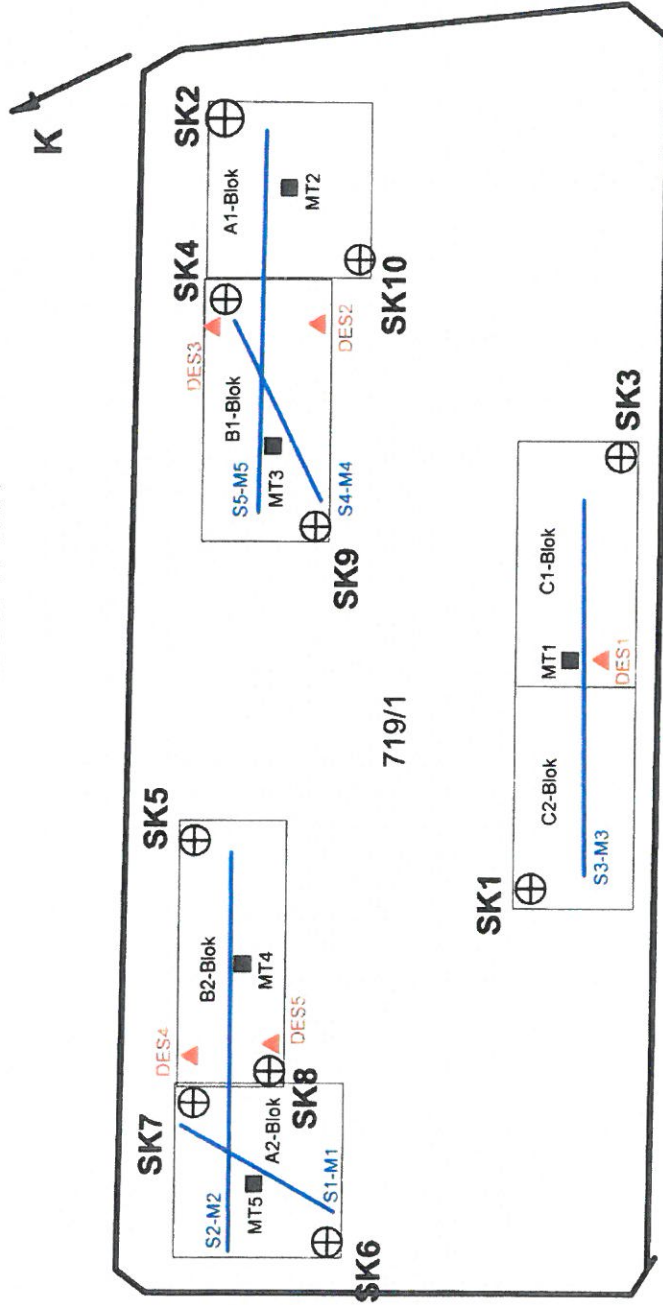

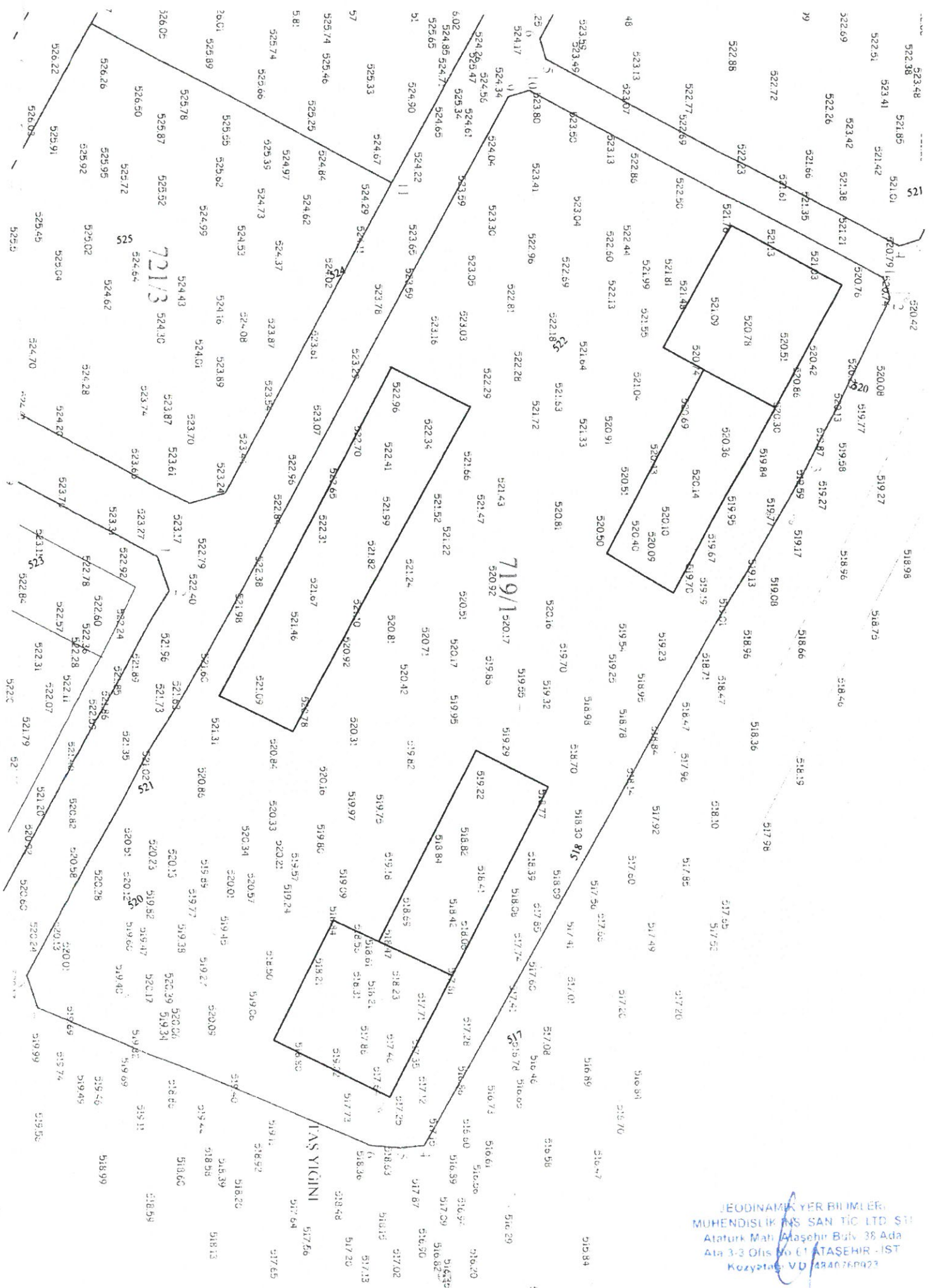

JEODINAMİK YER BİLİMLERİ
 MÜHENDİSLİK VE SAN TİC LTD ŞTİ
 Atatürk Mah. Ataşehir Bulv. 38 Ada
 Ala 3-3 Ofis No 01 ATASEHIR - IST
 Kozyatağı V.D. 4840760923

İLİ: DENİZLİ
İLÇESİ : MERKEZEFENDİ
PAFTA : M22A21A2B
ADA : 719
PARSEL : 1
M2 : 17079,48

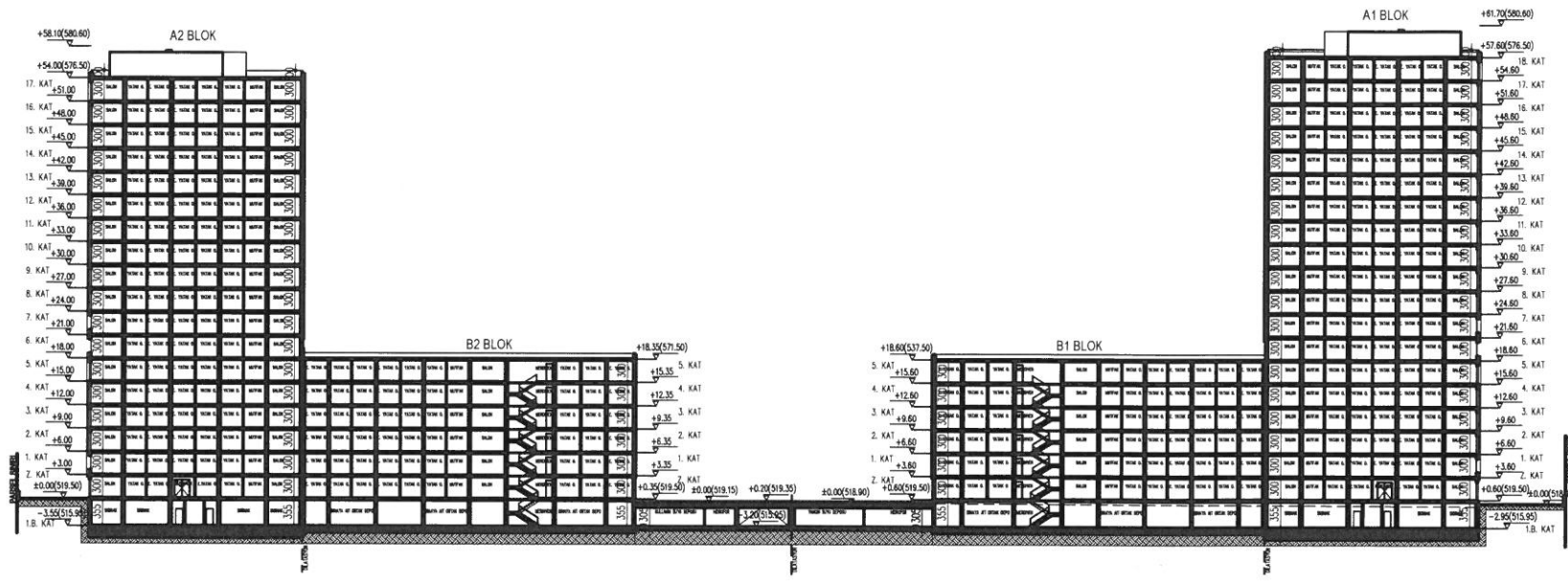

A-A KESİTİ
Ö=1/500

C-C KESİTİ
Ö=1/500

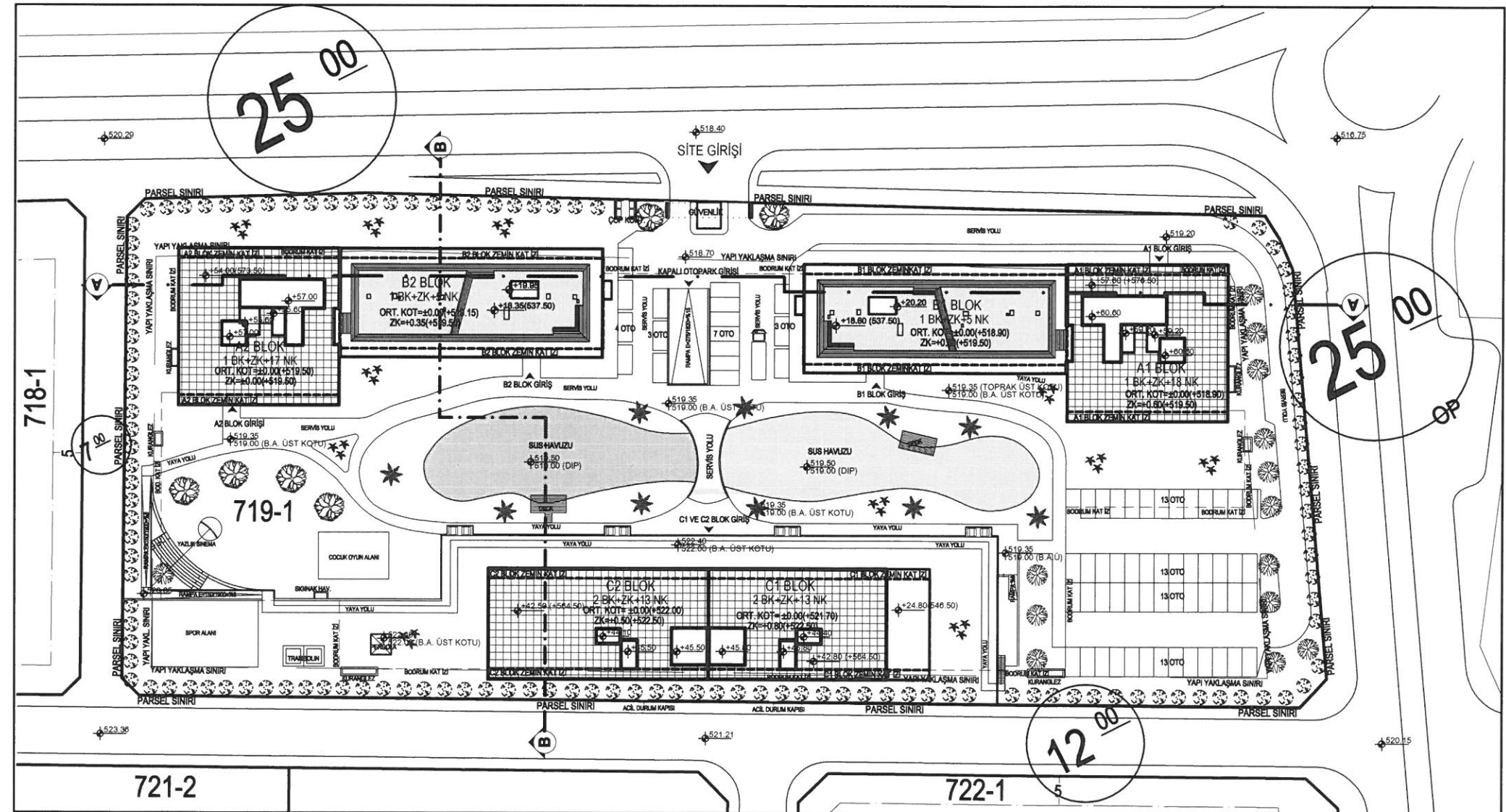
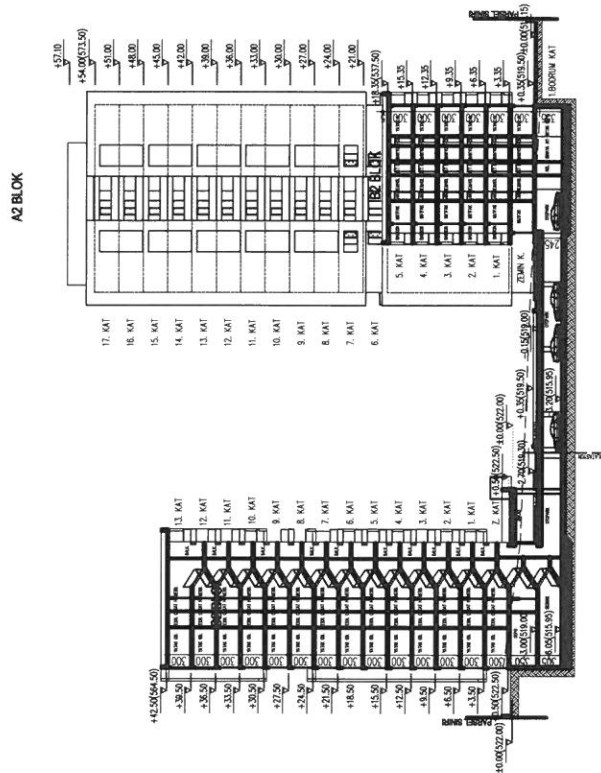

VAZİYET PLANI
ÖLÇEK: 1/500

C1 BLOK

C2 BLOK

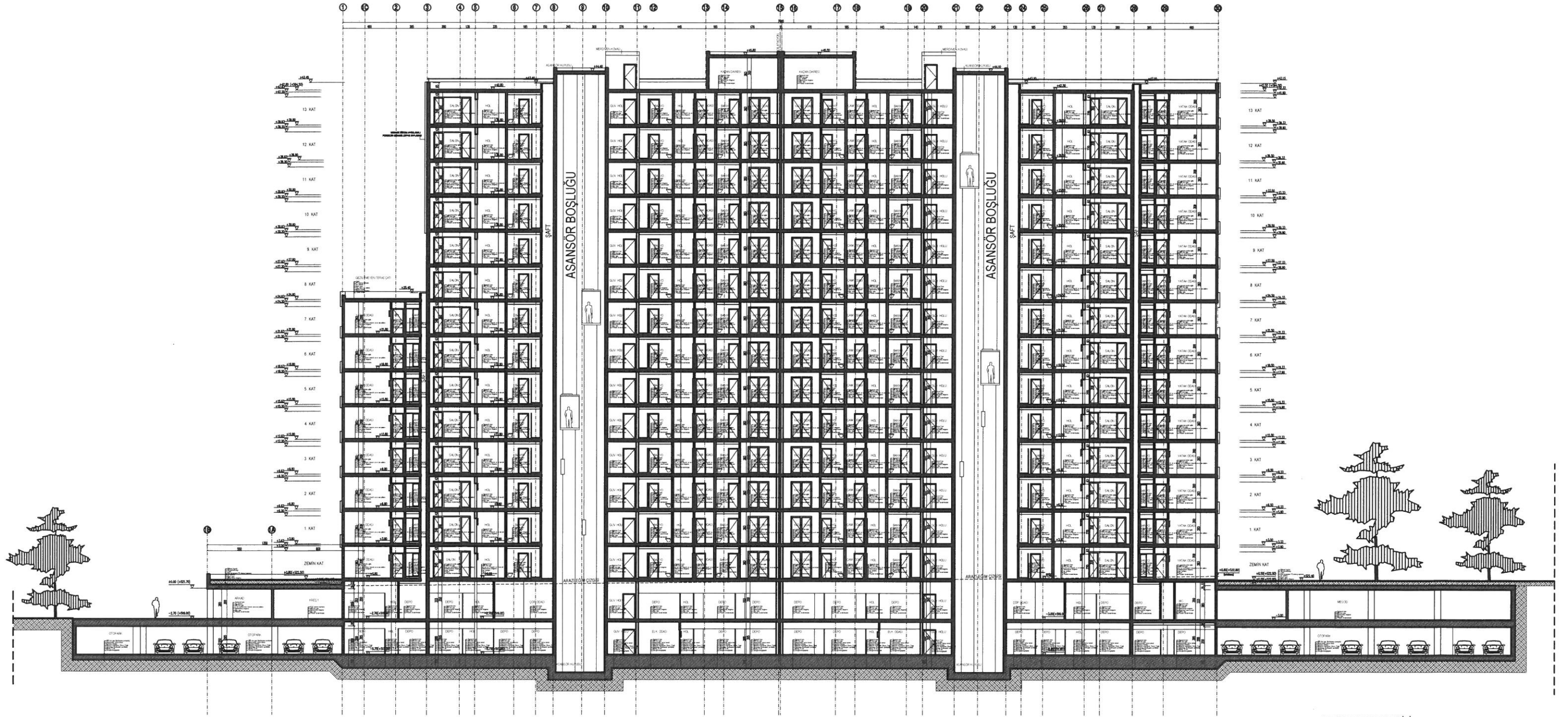

C1-C2 BLOK A-A KESİTİ
Ö:1/100

EK-7.4. Parsele Ait Jeoteknik-Jeolojik Kesitler

(A-A') JEOLJİK - JEOTEKNİK KESİT

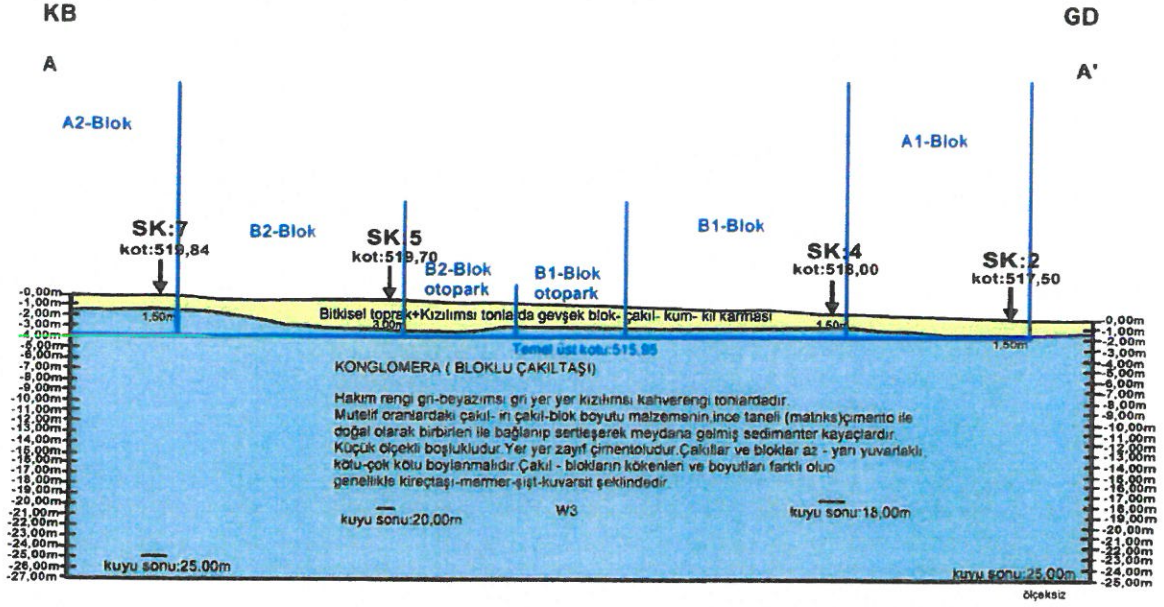

(B-B') JEOLJİK - JEOTEKNİK KESİT

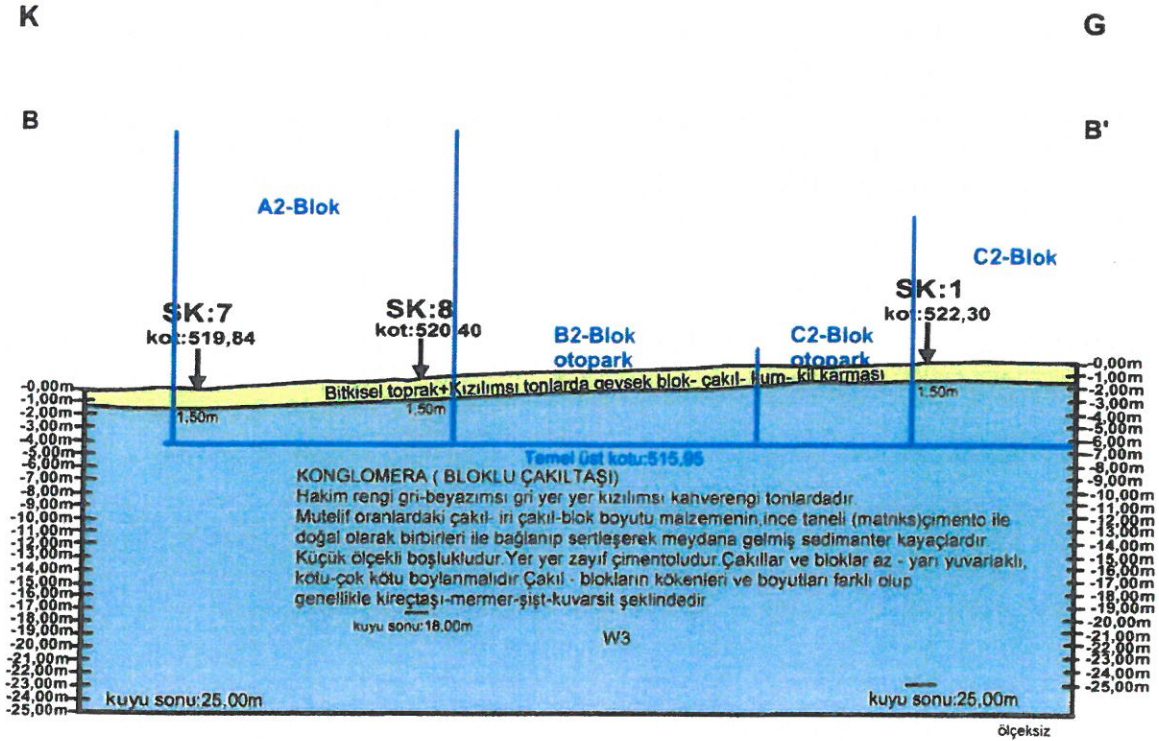

Cihan KILIÇ
Jeoloji Mühendisi
Oda Sicil No: 7516

EODINAMİK YER BİLİMLERİ
MÜHENDİSLİK İNŞ. SAN. TİC. LTD. Ş.
Atatürk Mah. Atasehir Blv. 39. Ada
Atr. 3-3 Ofis No: E1 ATASEHIR - IST.
KAYITLI VE 12410760007

(C-C')JEOLOJİK - JEOTEKNİK KESİT

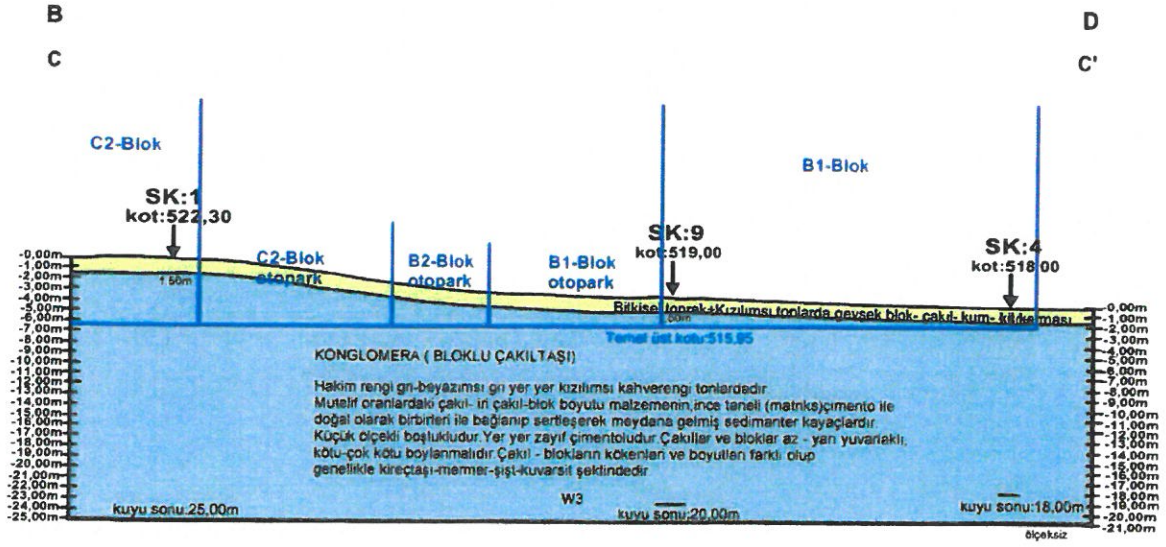

(D-D')JEOLOJİK - JEOTEKNİK KESİT

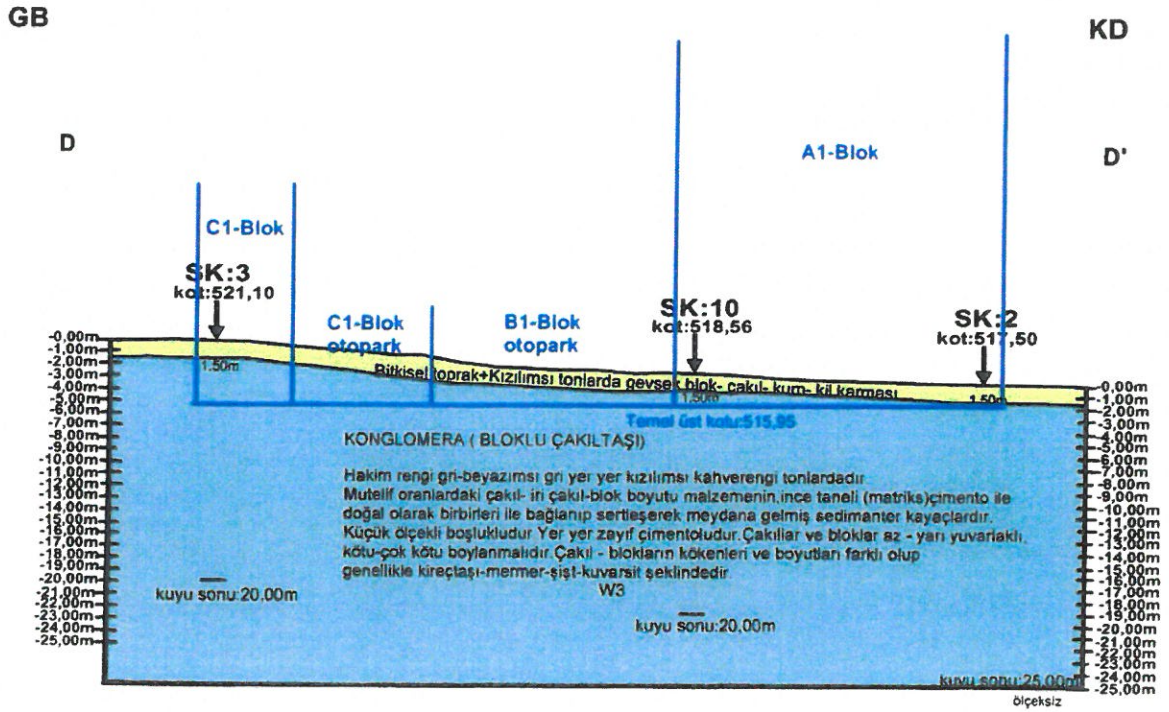

Cihan KILIÇ
Jeoloji Mühendisi
Orta Sicil No: 7616

JEODİNAMİK YER BİLİMLERİ
MUHENDİSLİK VE SAN. TİC. LTD. ŞTİ
Atatürk Mah. Atasözü Bldv. 38 Ada
Ata 3-3 Ofis No: B1/4 TAŞEHİR - İST.
Kuzeyatacad. V. No: 3330760023

(E-E') JEOLojİK - JEOTEKNİK KESİT

K

G

E

E'

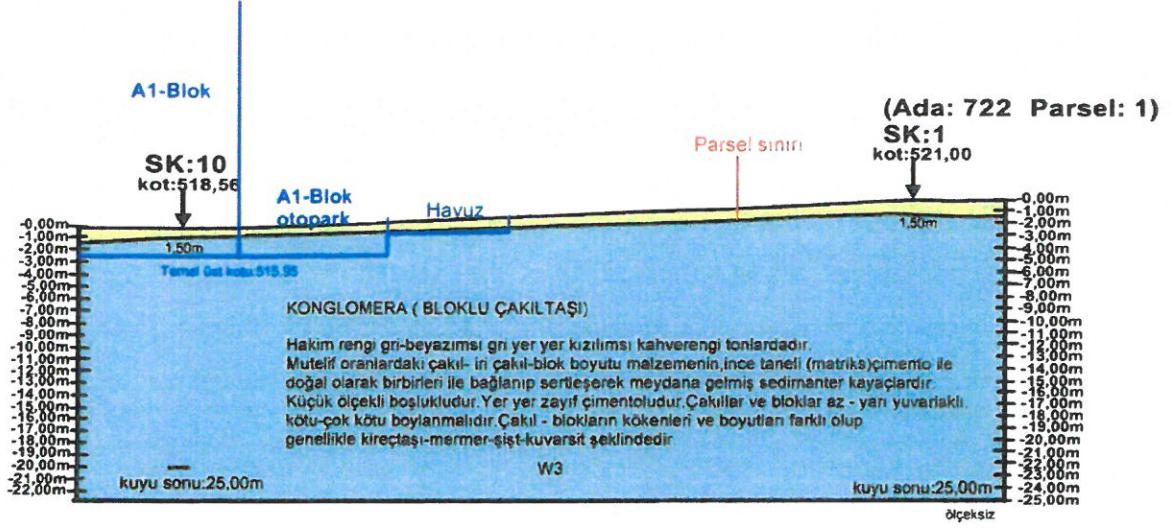

Cihad KILIC
Jeoloji Mühendisi
Ada Sicil No: 7516

JEODİNAMİK YER BİLİMLERİ
MÜHENDİSLİK İNŞ. SAN. TİC. LTD. ŞTİ.
Atatürk Mah. Maslak Bulv. 38. Ada
Ara 3.2. Ofis No: 6/ ATASEHIR - IST
K: 29510 - T: 4840760421

EK-7.5. Sondaj Logları

SONDAJ LOGU

SONDAJ YERİ	Koordinat - X : 413942,255	SONDAJ NO	SK:1
Denizli-Merkezefendi - Çakmak mah. Pafta:M22a21a2b Ada/Parsel: 719/1	Koordinat - Y : 4185089,79	ZEMİN KOTU : 522,30	
	BAŞ.TARIHI : 14,12,2015	DERİNLİK (m)	
	BİT.TARIHI : 14,12,2015	TARİH	
	DERİNLİK (m) : 25,00	AÇIKLAMA	
			Gözlenmedi

Sondaj Derinliği (m)	Numune Tipi	Manevra Boyu	Örselemiş Numune Derinliği (m)	STANDART PENETRASYON DENEYİ											KAYA ÖZELLİKLERİ			LİTOLOJİ	TABAKA TANIMI	KOT	
				DARBE SAYISI				GRAFİK							TCR%	SCR%	RQD%				
				Yass	0-15 cm	15-30 cm	30-45 cm	N	0-10	10-20	20-30	30-40	40-50	50-60							
1																			0.00	522,30	
2																					
3																					
4																					
5																					
6																					
7																					
8																					
9																					
10																					
11																					
12																					
13																					
14																					
15																					
16																					
17																					
18																					
19																					
20																					
21																					
22																					
23																					
24																					
25																					

I DAYANIMLI II ORTA DAYANIMLI III ORTA ZAYIF IV ZAYIF V ÇOK ZAYIF	I TAZE II AZ AYRIŞMIŞ III ORTA DERECEDE AYRIŞMIŞ IV ÇOK AYRIŞMIŞ V TÜMÜYLE AYRIŞMIŞ	N:0-2 N:3-4 N:5-8 N:9-15 N:16-30 N:31-50 N:51	İNCE DANELİ ÇOK YUMUŞAK YUMUŞAK ORTA KATI KATI ÇOK KATI SERT	IRI DANELİ N:0-4 N:5-10 N:11-30 N:31-50 N:51
KAYA KALİTESİ TANIMI		KIRIKLAR - 30 cm		ORANLAR
%0-25 ÇOK ZAYIF %25-50 ZAYIF %50-75 ORTA %75-90 İYİ %90-100 ÇOK İYİ	1 SEYREK 1-2 ORTA D. AYRI. 2-10 SIK 10-20 ÇOK SIK 20 PARÇALI	%5 %5-10 %15-35 %35	PEK AZ AZ ÇOK VE	%5 %5-20 %20-50
SONDAJ YAPAN	İbrahim Bilgin / Ahmet Bilgin		LOGU ÇİZEN	JEOİNAMİK YER BİLİMLERİ MÜHENDİSLİK İNŞ. SAN. TİC. LTD. ŞTİ. Atatürk Mah. Ataşehir Bulv. 38 Ada Ata 3-3 Ofis No:61/ATAŞEHİR-İST. Kozyatağı V.D. 4840760923
MAKİNA MARKASI				
MAKİNA PLAKASI				
MAKİNA TİPİ	Hidrolik			
SONDAJ TİPİ	Rotary	DEL.ÇAPI: 76 mm		

SONDAJ LOGU

SONDAJ YERİ	Koordinat - X : 414078,338	SONDAJ NO	SK:2
Denizli-Merkezefendi - Çakmak mah. Pafta:M22a21a2b Ada/Parsel: 719/1	Koordinat - Y : 4185074,330	ZEMİN KOTU : 517,50	
	BAŞ.TARİHİ : 23,11,2015	YERALTISUYU	
	BIT.TARİHİ : 23,11,2015	DERİNLİK (m)	
	DERİNLİK (m) : 25,00	TARİH	
		AÇIKLAMA Gözlenmedi	

Sondaj Derinliği (m)	Numune Tipi	Manevra Boyu	Örselemiş Numune Derinliği (m)	STANDART PENETRASYON DENEYİ						KAYA ÖZELLİKLERİ			LİTOLOJİ	TABAKA TANIMI	KOT	
				DARBE SAYISI			GRAFİK			TCR%	SCR%	RQD%				
				0-15 cm	15-30 cm	30-45 cm	N	0-10	20							30
1															0.00	517,50
2																
3																
4																
5																
6																
7																
8																
9																
10																
11																
12																
13																
14																
15																
16																
17																
18																
19																
20																
21																
22																
23																
24																
25																

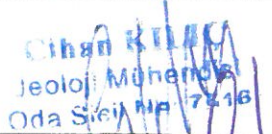
I DAYANIMLI	I TAZE	İNCE DANELİ	İRİ DANELİ
II ORTA DAYANIMLI	II AZ AYRİŞMİŞ	N:0-2 ÇOK YUMUŞAK	N:0-4 ÇOK GEVŞEK
III ORTA ZAYIF	III ORTA DERECEDE AYRİŞMİŞ	N:3-4 YUMUŞAK	N:5-10 GEVŞEK
IV ZAYIF	IV ÇOK AYRİŞMİŞ	N:5-8 ORTA KATI	N:11-30 ORTA SIKI
V ÇOK ZAYIF	V TÜMÜYLE AYRİŞMİŞ	N:9-15 KATI	N:31-50 SIKI
		N:16-30 ÇOK KATI	N:51 ÇOK SIKI
		N:30 SERT	
KAYA KALİTESİ TANIMI	KIRIKLAR - 30 cm	ORANLAR	
%0-25 ÇOK ZAYIF	1 BEYREK	%5 PEK AZ	%5 PEK AZ
%25-50 ZAYIF	1-2 ORTA D AYRI.	%10 AZ	%15-35 AZ
%50-75 ORTA	2-10 SIK	%15-35 ÇOK	%20-60 ÇOK
%75-90 İYİ	10-20 ÇOK SIK	%35 VE	
%90-100 ÇOK İYİ	20 PARÇALI		
SONDAJ YAPAN	Ibrahim Bilgin / Ahmet Bilgin	LOGU ÇİZEN	
MAKİNA MARKASI		 Cihan Kılıç Jeoloji Mühendisi Oda Sicil No: 7216	
MAKİNA PLAKASI		JEODİNAMİK YER BİLİMLERİ MÜHENDİSLİK İNŞ. SAN. TİC. LTD. ŞTİ. Atatürk Mah. Ataşehir Bulv. 38 Ada Ata 3-3 Ofis No:61 ATAŞEHİR-İST. Kazvatağı V.D. 4840760923	
MAKİNA TİPİ	Hidrolik		
SONDAJ TİPİ	Rotary	DEL.ÇAPI: 76 mm	

SONDAJ LOGU

SONDAJ YERİ	Koordinat - X : 414000,766	SONDAJ NO	SK:3
Denizli-Merkezefendi - Çakmak mah. Pafta:M22a21a2b Ada/Parsel: 719/1	Koordinat - Y : 4185040,311	YERALTISUYU	
	ZEMİN KOTU : 521,10	DERİNLİK (m)	
	BAŞ.TARİHİ : 23,11,2015	TARİH	
	BİT.TARİHİ : 23,11,2015	AÇIKLAMA	
	DERİNLİK (m) : 20,00	Gözlenmedi	

Sonda Derinliği (m)	Numune Tipi	Manevra Boyu	Örselemiş Numune Derinliği (m)	STANDART PENETRASYON DENEYİ						KAYA ÖZELLİKLERİ			LİTOLOJİ	TABAKA TANIMI	KOT
				DARBE SAYISI			GRAFİK			TCR%	SCR%	RQD%			
				0-15 cm	15-30 cm	30-45 cm	N	0-10	20						
1														0.00	521,10
2															
3															
4															
5															
6															
7															
8															
9															
10															
11															
12															
13															
14															
15															
16															
17															
18															
19															
20															
21															
22															
23															
24															
25															

I DAYANIMLI II ORTA DAYANIMLI III ZAYIF IV ÇOK ZAYIF	I TAZE II AZ AYRISMIŞ III ORTA DERECEDE AYRISMIŞ IV ÇOK AYRISMIŞ V TÜMÜYLE AYRISMIŞ	İNCE DANELİ N:0-2 N:3-4 N:5-8 N:9-16 N:16-30 N:30	İRİ DANELİ ÇOK YUMUŞAK YUMUŞAK ORTA KATI KATI ÇOK KATI SERT
KAYA KALİTESİ TANIMI	KIRIKLAR - 30 cm	ORANLAR	
%0-25 ÇOK ZAYIF %25-50 ZAYIF %50-75 ORTA %75-90 İYİ %90-100 ÇOK İYİ	1 SEYREK 1-2 ORTA DAYIRI 2-10 SIK 10-20 ÇOK SIK 120 PARÇALI	%5 PEK AZ %5-10 AZ %10-36 ÇOK %38 VE	%5 PEK AZ %5-20 AZ %20-50 ÇOK

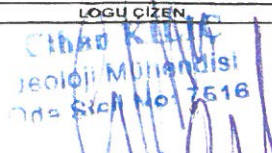
SONDAJ YAPAN	İbrahim Bilgin / Ahmet Bilgin	LOGU ÇİZEN	JEODİNAMİK YER BİLİMLERİ MÜHENDİSLİK İNŞ. SAN. TİC. LTD. ŞTİ. Atatürk Mah. Ataşehir Bulv. 38 Ada Pafta 3-3 Ofis No:61 ATAŞEHİR-İST. Kozyatağı V.D. 4840760923
MAKİNA MARKASI			
MAKİNA PLAKASI			
MAKİNA TİPİ	Hidrolik		
SONDAJ TİPİ	Rotary		DEL.ÇAPI: 76 mm

SONDAJ LOGU

SONDAJ YERİ	Koordinat - X : 414053,981	SONDAJ NO	SK:4
Denizli-Merkezefendi - Çakmak mah. Pafta:M22a21a2b Ada/Parsel: 719/1	Koordinat - Y : 4185085,792	YERALTISUYU	
	ZEMİN KOTU : 518,00	DERİNLİK (m)	
	BAŞ.TARİHİ : 23,11,2015	TARİH	
	BIT.TARİHİ : 23,11,2015	AÇIKLAMA	
	DERİNLİK (m) : 18,00	Gözlenmedi	

SondaJ Derinliđi (m)	Numune Tipi	Manevra Boyu	ÖrseleNmİş Numune Derinliđi (m)	STANDART PENETRASYON DENEYİ										KAYA ÖZELLİKLERİ			LİTOLOJİ	TABAKA TANIMI	KOT
				DARBE SAYISI					GRAFİK					TCR%	SCR%	RQD%			
				Yass	0-15 cm	15-30 cm	30-45 cm	N	0-10	20	30	40	50						
																	0.00	518,00	
1																			
2																		0,15m	517,85
3																		1,50m	516,5
4																			
5																			
6																			
7																			
8																			
9																			
10																			
11																			
12																			
13																			
14																			
15																			
16																			
17																			
18																			
19																			
20																			
21																			
22																			
23																			
24																			
25																			

I DAYANIMLI	II ORTA DAYANIMLI	III ZAYIF	IV ÇOK ZAYIF	I TAZE	II AZ AYRIŞMIŞ	III ORTA DERECEDE AYRIŞMIŞ	IV ÇOK AYRIŞMIŞ	N:0-2	N:3-4	N:5-8	N:9-16	N:18-30	N:30	N:0-4	N:5-10	N:11-30	N:31-50	N:51
KAYA KALİTESİ TANIMI				KIRIKLAR - 30 cm				İNCE DANELİ				İRİ DANELİ						
%0-25 ÇOK ZAYIF				1 SEYREK				%5 PEK AZ				%5 PEK AZ						
%25-50 ZAYIF				1-2 ORTA DAVRI				%5-10 AZ				%5-20 AZ						
%50-75 ORTA				2-10 SIK				%10-35 ÇOK VE				%20-50 ÇOK						
%75-90 İYİ				10-20 ÇOK SIK														
%90-100 ÇOK İYİ				20 FARÇALI														
SONDAJ YAPAN	İbrahim Bilgin / Ahmet Bilgin			LOGU ÇİZEN								JEODİNAMİK YER BİLİMLERİ MÜHENDİSLİK İNŞ. SAN. TİC. LTD. ŞTİ. Atatürk Mah. Ataşehir Bulv. 38 Ada Pafta 3 Ofis No:61 ATAŞEHİR-İST. Kozyatağı V.D. 4840760923						
MAKİNA MARKASI				Cihan Kırdar														
MAKİNA PLAKASI				Jeoloji Mühendis:														
MAKİNA TİPİ	Hidrolik			Oda Sicil No: 7516														
SONDAJ TİPİ	Rotary			DEL.ÇAPI: 76 mm														

SONDAJ LOGU

SONDAJ YERİ	Koordinat - X : 413978,813	SONDAJ NO	SK:5
Denizli-Merkezefendi - Çakmak mah. Pafta:M22a21a2b Ada/Parsel: 719/1	Koordinat - Y : 4185130,339	ZEMİN KOTU : 519,70	
	BAŞ.TARİHİ : 25,11,2015	YERALTISUYU	
	BIT.TARİHİ : 25,11,2015	DERİNLİK (m)	
	DERİNLİK (m) : 20,00	TARİH	
		AÇIKLAMA	

Sondaj Derinliği (m)	Numune Tipi	Manevra Boyu	Örstenmiş Numune Derinliği (m)	STANDART PENETRASYON DENEYİ										KAYA ÖZELLİKLERİ			LİTOLOJİ	TABAKA TANIMI	KOT	
				DARBE SAYISI					GRAFİK					TCR%	SCR%	RQD%				
				Yass	0-15 cm	15-30 cm	30-45 cm	N	0-10	20	30	40	50							60
1																		0.00	519,70	
2																				
3																				
4																				
5																				
6																				
7																				
8																				
9																				
10																				
11																				
12																				
13																				
14																				
15																				
16																				
17																				
18																				
19																				
20																				
21																				
22																				
23																				
24																				
25																				

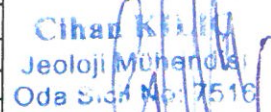
I DAYANIMLI	I TAZE	İNCE DANELİ	İRİ DANELİ
II ORTA DAYANIMLI	II AZ AYRIRMIS	N:0-2 ÇOK YUMUŞAK	N:0-4 ÇOK GEVŞEK
III ORTA ZAYIF	III ORTA DERECEDE AYRIRMIS	N:3-4 YUMUŞAK	N:5-10 ÇOK GEVŞEK
IV ZAYIF	IV ÇOK AYRIRMIS	N:5-8 ORTA KATI	N:11-30 ORTA SIKI
V ÇOK ZAYIF	V TÜMÜYLE AYRIRMIS	N:9-15 KATI	N:31-50 SIKI
		N:15-30 ÇOK KATI	N:51 ÇOK SIKI
		N:30 SERT	
KAYA KALİTESİ TANIMI		ORANLAR	
%0-25 ÇOK ZAYIF	1 SEYREK	%5 PEK AZ	%5 PEK AZ
%25-50 ZAYIF	1-2 ORTA D AYRI	%5-10 AZ	%5-20 AZ
%50-75 ORTA	2-10 SIK	%15-35 ÇOK	%20-50 ÇOK
%75-90 İYİ	10-20 ÇOK SIK	%35 YE	
%90-100 ÇOK İYİ	20 PARÇALI		
SONDAJ YAPAN	Ibrahim Bilgin / Ahmet Bilgin	LOGU ÇİZEN	
MAKİNA MARKASI		 Cihan Kılıç Jeoloji Mühendisi Oda Sicil No: 7516	
MAKİNA PLAKASI			
MAKİNA TİPİ	Hidrolik		
SONDAJ TİPİ	Rotary		
	DEL.ÇAPI: 76 mm	DİNAMİK YER BİLİMLERİ MÜHENDİSLİK İNŞ. SAN. TİC. LTD. ŞTİ. Atatürk Mah. Ataşehir Bulv. 38 Ada Ataşehir Ofis No:61 ATAŞEHİR-İST. Kozyatağı Y.D. 4840760923	

SONDAJ LOGU

SONDAJ YERİ	Koordinat - X : 413934,065	SONDAJ NO	SK:8
Denizli-Merkezefendi - Çakmak mah. Pafta:M22a21a2b Ada/Parsel: 719/1	Koordinat - Y : 4185135,342	ZEMİN KOTU : 520,40	
	ZEMİN KOTU : 520,40	YERALTISUYU	
	BAŞ.TARİHİ : 10,12,2015	DERİNLİK (m)	
	BIT.TARİHİ : 10,12,2015	TARİH	
	DERİNLİK (m) : 18,00	AÇIKLAMA	

Sondaj Derinliği (m)	Numune Tipi	Manevra Boyu	Örselemiş Numune Derinliği (m)	STANDART PENETRASYON DENEYİ						KAYA ÖZELLİKLERİ			LİTOLOJİ	TABAKA TANIMI	KOT
				DARBE SAYISI			GRAFİK			TCR%	SCR%	RQD%			
				0-15 cm	15-30 cm	30-45 cm	N	0-10	20						
1														0.00	520,40
2															520,30
3															518,9
4															
5															
6															
7															
8															
9															
10															
11															
12															
13															
14															
15															
16															
17															
18															
19															
20															
21															
22															
23															
24															
25															

I DAYANIMLI	II TAZE	N:0-2	N:0-4
II ORTA DAYANIMLI	II AZ AYRIŞMIŞ	N:3-4	N:5-10
III ORTA ZAYIF	III ORTA DERECEDE AYRIŞMIŞ	N:5-8	ORTA KATI
IV ZAYIF	IV ÇOK AYRIŞMIŞ	N:9-16	KATI
V ÇOK ZAYIF	IV TÜMÜYLE AYRIŞMIŞ	N:16-30	ÇOK KATI
		N:30	SERT

KAYA KALİTESİ TANIMI	KIRIKLAR - 30 cm	İNCE DANELİ	İRİ DANELİ
%0-25 ÇOK ZAYIF	1 SEYREK	%5 PEK AZ	%5 ÇOK
%25-50 ZAYIF	1-2 ORTA DAYIRI	%5-10 AZ	%5-20 PEK AZ
%50-75 ORTA	2-10 SIK	%15-35 ÇOK	%20-50 AZ
%75-90 İYİ	10-20 ÇOK SIK	%35 VE	ÇOK
%90-100 ÇOK İYİ	120 PARÇALI		

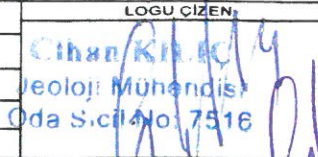
SONDAJ YAPAN	İbrahim Bilgin / Ahmet Bilgin	LOGU ÇİZEN	
MAKİNA MARKASI			JEODİNAMİK YER BİLİMLERİ MÜHENDİSLİK İNŞ. SAN. TİC. LTD. ŞTİ. Atatürk Mah. Ataşehir Bulv. 38 Ada 333 3-3 Ofis No:61 ATAŞEHİR-İST. Kozyatağı V.D. 4840760923
MAKİNA PLAKASI			
MAKİNA TİPİ	Hidrolik		
SONDAJ TİPİ	Rotary		

SONDAJ LOGU

SONDAJ YERİ	Koordinat - X : 414009,22	SONDAJ NO	SK:9
Denizli-Merkezefendi - Çakmak mah. Pafta:M22a21a2b Ada/Parsel: 719/1	Koordinat - Y : 4182092,128	YERALTISUYU	
	ZEMİN KOTU : 519,00	DERİNLİK (m)	
	BAŞ.TARİHİ : 11,12,2015	TARİH	
	BİT.TARİHİ : 11,12,2015	AÇIKLAMA	
	DERİNLİK (m) : 20,00	Gözlenmedi	

Sondaj Derinliği (m)	Numune Tipi	Manevra Boyu	Örselemiş Numune Derinliği (m)	STANDART PENETRASYON DENEYİ						KAYA ÖZELLİKLERİ			LİTOLOJİ	TABAKA TANIMI	KOT	
				DARBE SAYISI			GRAFİK			TCR%	SCR%	RQD%				
				Yass	0-15 cm	15-30 cm	30-45 cm	N	0-10							20
0.00															0.00	519,00
1														Birkesel toprak		
2														Kızılımsı tonlarda gevşek blok- çakıl- kum- kil karması	0,15m	518,85
3										43	43	43			1,50m	517,5
4										40	32	23		KONGLOMERA (BLOKLU ÇAKILTAŞI) Hakim rengi gri-beyazımsı gri yer yer kızılımsı kahverengi tonlardadır. Mutelif oranlardaki çakıl- iri çakıl-blok boyutu malzemenin,ince taneli (matriks)çimento ile doğal olarak birbirleri ile bağlanıp sertleşerek meydana gelmiş sedimanter kayaçlardır. Küçük ölçekli boşluktur. Yer yer zayıf çimentoludur. Çakıllar ve bloklar az - yarı yuvarlaklı, kötü-çok kötü boylanmalıdır. Çakıl - blokların kökenleri ve boyutları farklı olup genellikle kireçtaşı-mermer-şişt-kuvarsit şeklindedir. W3		
5										46	43	31				
6										29	8	0				
7										36	16	7				
8										32	32	23				
9										33	13	0				
10										33	13	0				
11										22	13	10				
12										30	30	22				
13										26	19	9				
14										24	13	7				
15										41	35	25				
16																
17																
18																
19																
20																
21																
22																
23																
24																
25																
																Kuyu sonu 20.00 m 499,0

I DAYANIMLI II ORTA DAYANIMLI III ZAYIF IV ZAYIF V ÇOK ZAYIF	I TAZE II AZ AYRIŞMIŞ III ORTA DERECEDE AYRIŞMIŞ IV ÇOK AYRIŞMIŞ V TÜMÜYLE AYRIŞMIŞ	İNCE DANELİ N:0-2 ÇOK YUMUŞAK N:3-4 YUMUŞAK N:5-8 ORTA KATI N:9-15 KATI N:16-30 ÇOK KATI N:30 SERT	İRİ DANELİ N:0-4 ÇOK GEVŞEK N:5-10 GEVŞEK N:11-30 ORTA SIKI N:31-60 SIKI N:61 ÇOK SIKI
KAYA KALİTESİ TANIMI %0-25 ÇOK ZAYIF %25-50 ZAYIF %50-75 ORTA %75-90 İYİ %90-100 ÇOK İYİ	KIRIKLAR - 30 cm 1 SEVREK 1-2 ORTA D. AYRI. 2-10 SIK 10-20 ÇOK SIK 20 PARÇALI	ORANLAR %5 PEK AZ %10 AZ %15-35 ÇOK %35 VE	

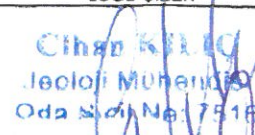
SONDAJ YAPAN	İbrahim Bilgin / Ahmet Bilgin	LOGU ÇİZEN	
MAKİNA MARKASI			JEODİNAMİK YER BİLİMLERİ MÜHENDİSLİK İNŞ. SAN. TİC. LTD. ŞTİ. Atatürk Mah. Ataşehir Bulv. 38 Ada A1a B-3 Ofis No:61 ATAŞEHİR-İST. Kozyatağı V.D. 4840760923
MAKİNA PLAKASI			
MAKİNA TİPİ	Hidrolik		
SONDAJ TİPİ	Rotary		

SONDAJ LOGU

SONDAJ YERİ	Koordinat - X : 414043,373	SONDAJ NO	SK:10
Denizli-Merkezefendi - Çakmak mah. Pafta:M22a21a2b Ada/Parsel: 719/1	Koordinat - Y : 4185065,047	YERALTISUYU	
	ZEMİN KOTU : 518,56	DERİNLİK (m)	
	BAŞ.TARİHİ : 11,12,2015	TARİH	
	BİT.TARİHİ : 12,12,2015	AÇIKLAMA	
	DERİNLİK (m) : 20,00	Gözlenmedi	

Sonda Derinliği (m)	Numune Tipi	Manevra Boyu	Örselemiş Numune Derinliği (m)	STANDART PENETRASYON DENEYİ						KAYA ÖZELLİKLERİ			LİTOLOJİ	TABAKA TANIMI	KOT
				DARBE SAYISI			GRAFİK			TCR%	SCR%	RQD%			
				0-15 cm	15-30 cm	30-45 cm	N	0-10	20						
1													Bitkisel toprak	0.00	518,56
2													Kızılımsı tonlarda gevşek blok- çakıl- kum- kil karması	0,10m	518,46
3													KONGLOMERA (BLOKLU ÇAKILTAŞI) Hakim rengi gri-beyazımsı gri yer yer kızılımsı kahverengi tonlardadır. Mutelif oranlardaki çakıl- iri çakıl-blok boyutu malzemenin,ince taneli (matris)çimento ile doğal olarak birbirleri ile bağlanıp sertleşerek meydana gelmiş sedimanter kayalardır. Küçük ölçekli boşlukludur. Yer yer zayıf çimentoludur. Çakıllar ve bloklar az - yarı yuvarlaklı, kötü-çok kötü boylanmalıdır. Çakıl - blokların kökenleri ve boyutları farklı olup genellikle kireçtaşı-mermer-şişt-kuvarsit şeklindedir. W3	1,50m	517,06
4															
5															
6															
7															
8															
9															
10															
11															
12															
13															
14															
15															
16															
17															
18															
19															
20															
21															
22															
23															
24															
25															
													Kuyu sonu 20.00 m	498,56	

I DAYANIMLI	I TAZE	N:0-2	N:0-4
II ORTA DAYANIMLI	II AZ AYRISMIŞ	N:3-4	ÇOK YUMUŞAK
III ZAYIF	III ORTA DERECEDE AYRISMIŞ	N:5-8	YUMUŞAK
IV ÇOK ZAYIF	IV ÇOK AYRISMIŞ	N:9-15	ORTA KATI
	V TÜMLÜLE AYRISMIŞ	N:16-20	KATI
		N:21-30	ÇOK KATI
		N:31-40	SERT
		N:41-50	
		N:51-60	
		N:61-70	
		N:71-80	
		N:81-90	
		N:91-100	

KAYA KALİTESİ TANIMI	KIRIKLAR - 30 cm	İNCE DANELİ	İRİ DANELİ
%0-25 ÇOK ZAYIF	1 SEYREK	%5 PEK AZ	N:0-4 ÇOK GEVŞEK
%25-50 ZAYIF	1-2 ORTA D AYRI	%5-10 AZ	N:5-10 GEVŞEK
%50-75 ORTA	2-10 SIK	%10-35 ÇOK	N:11-30 ORTA SIKI
%75-90 İYİ	10-20 ÇOK SIK	%35 VE	N:31-50 SIKI
%90-100 ÇOK İYİ	20 PARÇALI		N:51 ÇOK SIKI

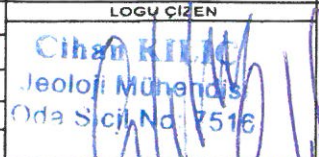
SONDAJ YAPAN	Ibrahim Bilgin / Ahmet Bilgin	LOGU ÇİZEN	
MAKİNA MARKASI		 Cihan KILIC Jeoloji Mühendisi Oda Sicil No: 7516	JEODİNAMİK YER BİLİMLERİ MÜHENDİSLİK İNŞ. SAN. TİC. LTD. ŞTİ. Ataürk Mah. Atasehir Bulv. 38 Ada Pafta 3-3 Ofis No: 61 ATAŞEHİR-İST. Kozyatağı V.D. 4840760923
MAKİNA PLAKASI			
MAKİNA TİPİ	Hidrolik		
SONDAJ TİPİ	Rotary		
	DEL.ÇAPI: 76 mm		

EK-7.6. Laboratuvar – Presiyometre Test Sonuçları

Laboratuvar Test Sonuları

PROJE TOPLU SONUÇLARI / GLOBAL RESULTS OF PROJECT

Müşteri Adı
Customer's Name

JEODİNAMİK YERBİLİMLERİ MÜH.İNŞ.SAN.TİC.LTD.ŞTİ.

Rapor No : 0122.

Bakanlık Rapor No : 9661964

Rev. no : 00 Form No: R-FR-0023

Num.Alındığı Yer
Project/Location

719 ada 1 prs Merkez/DENİZLİ

Rapor Tarihi
Date of Report

08,01,2016

Sondaj No Boring No	Numune No Sample No	Derinlik (m) Depth	ÇAKIL / Gravel (%)	KUM / Sand (%)	SILT / silt (%)	KİL / Clay (%)	Atterberg limitleri Atterberg Limits	W _n (%)	Y _n gr/cm ³	Y _k gr/cm ³	Sınıflama Classification	Konsolidasyon Consolidations	Zeminde Üç Eks.Sıkışma Triaxial Comp.	Zeminde Tek Eks.Sıkışma Unconfin. Stren.	Zemine Tek Eks.Sıkışma Unconfin. Stren.	Zeminde Direkt Kesme Direct Shears	Kayada Tek Eks.Sıkışma Triaxial Comp. for Rock	Kayada Üç Eks.Sıkışma Triaxial Comp. for Rock	Şişme Basıncı Swell Pressure	Şişme Yüzdesi Swelling Ratio	I _{sp} (Ort.) (MPa)
			CAKIL / Gravel (%)	KUM / Sand (%)	SILT / silt (%)	KİL / Clay (%)	LL (%) PL (%) PI (%)	W _n (%)	Y _n gr/cm ³	Y _k gr/cm ³	Sınıflama Classification	Konsolidasyon Consolidations	Zeminde Üç Eks.Sıkışma Triaxial Comp.	Zeminde Tek Eks.Sıkışma Unconfin. Stren.	Zemine Tek Eks.Sıkışma Unconfin. Stren.	Zeminde Direkt Kesme Direct Shears	Kayada Tek Eks.Sıkışma Triaxial Comp. for Rock	Kayada Üç Eks.Sıkışma Triaxial Comp. for Rock	Şişme Basıncı Swell Pressure	Şişme Yüzdesi Swelling Ratio	I _{sp} (Ort.) (MPa)
1	SK-1	6,00-6,50							2,718												3,87
2	SK-1	9,00-9,50							2,776												3,75
3	SK-2	3,00-3,50																			4,17
4	SK-2	8,00-8,50																			3,93
5	SK-2	11,50-12,00							2,806												3,96
6	SK-3	6,00-6,50																			5,83
7	SK-3	9,00-9,50																			5,75
8	SK-4	3,00-3,50																			2,93
9	SK-4	7,00-7,50							2,769												6,10
10	SK-4	12,50-13,00							2,630												4,99
11	SK-5	4,50-5,00																			
12	SK-5	7,50-8,00							2,771												3,75
13	SK-6	6,00-7,00							2,747												3,79
14	SK-6	9,50-10,00							2,755												4,56
15	SK-7	5,00-5,50																			3,27
16	SK-7	8,00-8,50																			3,81
17	SK-8	5,00-5,50							2,696												3,80
18	SK-8	8,00-8,50							2,708												4,08
19	SK-9	3,50-4,00																			
20	SK-9	7,50-8,00																			
21	SK-10	4,00-4,50																			
22	SK-10	7,00-7,50																			

Uçukluk Limit
Liquid Limit

PL=Plastik Limit
Plastic Limit

Pi=Plastisite İndisi
Plasticity Index

Gs=Özgül Ağırlık
Specific Gravity

Wn=Su Muhtevası
Water Content

Yn=Doğal Birim Hacim Ağırlık
Natural Unit Weight

Yk=Kuru Birim Hacim Ağırlık
Dry Unit Weight

c=Kohzyon
Cohesion

φ=İçsel Sürtünme Açısı
Internal angle of friction

σ=Serbest Basınç Dayanımı
Unconfined compressive Strength

JeodİnamİK YerBİLİmlERİ
ATAŞEHİR İNŞ. SAN. TİC. LTD. ŞTİ
Atatürk Mah. Ataşehir Bulv. 38 Ada
Ata 3-3 Ofis, No: 61 ATAŞEHİR - İST.
Kozyatağı Y.D. 4840760923

Deneylerimiz TS 1900-1/2, ASTM, ISRM standartlarına göre yapılmaktadır.
Our tests are being done according to the TS 1900-1/2, ASTM, ISRM standards.

T.C. Çevre ve Şehircilik Bakanlığı logosu 20.10.2015 tarih ve 521 numaralı Laboratuvarlar Yürürlüğü ile T.C. Çevre ve Şehircilik Bakanlığı tarafından onaylanmıştır.
The logo of T.C. Ministry of Environment and Urbanisation is used by the right of 521 numbered Laboratory Regulation confirmed on 20.10.2015.

Jeolojik Mühendislik
D. Belge No: 24850

Onaylayan / Approved By

KAYADA DOĞAL BİRİM HACİM AĞIRLIK DENEY SONUCU

NATUREL UNIT WEIGHT TEST RESULT FOR ROCK

Müşteri Adı : JEODİNAMİK YERBİLİMLERİ MÜH.İNŞ.SAN.TİC.LTD.ŞTİ. Deney Tarihi : 25,12,2015
Customer's Name : Date of Test
Num.Alındığı Yer : 719 ada 1 prs Merkez/DENİZLİ Deney Rapor Tarihi : 25,12,2015
Project/Location : Date of Test Result
Num.Kabul Tarihi : 23,12,2015 Rapor No /Bak rap.no : 08,01,2016
Date of Samp. Accept : Report no

Numune No / Sample No	SK-1	SK-5	SK-6
Derinlik / Depth (m)	6,00-6,50	4,50-5,00	6,00-7,00
Numune Boyu (cm) Length of Sample	5,20	6,30	5,90
Numune Çapı (cm) Diameter of Sample	5,50	5,50	5,50
Numune Hacmi (cm ³) Volume of Sample	123,48	149,60	140,10
Numune Ağırlığı (g) Weight of Sample	335,61	393,51	388,26
Doğal Birim Hacim Ağırlık Natural Unit Weight	2,718	2,630	2,771

Numune No / Sample No	SK-9	SK-10
Derinlik / Depth (m)	3,50-4,00	4,00-4,50
Numune Boyu (cm) Length of Sample	6,20	4,60
Numune Çapı (cm) Diameter of Sample	5,50	5,50
Numune Hacmi (cm ³) Volume of Sample	147,23	109,23
Numune Ağırlığı (g) Weight of Sample	396,88	295,84
Doğal Birim Hacim Ağırlık Natural Unit Weight	2,696	2,708

Numune No / Sample No	
Derinlik / Depth (m)	
Numune Boyu (cm) Length of Sample	
Numune Çapı (cm) Diameter of Sample	
Numune Hacmi (cm ³) Volume of Sample	
Numune Ağırlığı (g) Weight of Sample	
Doğal Birim Hacim Ağırlık Natural Unit Weight	

* Bu deney ISRM 1981 standartlarına göre yapılmaktadır.
This test is being done according to the ISRM 1981 standards.

* T.C.Çevre ve Şehircilik Bakanlığı logosu 20,10,2015 tarih ve 521 numaralı Laboratuvar İzin Belgesi kapsamında kullanılmaktadır.
The logo of T.C.Ministry of Environment and Urbanisation is used by the right of 521 numbered Licence for Laboratory Permission confirmed on 20,10,2015

Deneyi Yapan
Tested By

Cihangir YAVASCI
Jeoloji Mühendisi
T.C. Sicil No: 14288

Onaylayan
Approved By
Denetçi Mühendis
Nigar SELVI
Jeoloji Mühendisi
D. Belge No: 24850

KAYADA TEK EKSENLİ SIKIŞMA DAYANIMI DENEY SONUÇLARI

UNIAXIAL COMPRESSIVE STRENGTH OF INTACT ROCK CORE SPECIMENS TEST RESULTS

Rev. no : 00 Form No: R FR-0017

Müşteri Adı Customer's Name	: JEODİNAMİK YERBİLİMLERİ MÜH.İNŞ.SAN.TİC.LTD.ŞTİ.	Rapor No./ Bak. Rap. No Report No.	: 0122ktek1
Num.Alındığı Yer Project/Location	: 719 ada 1 prs Merkez/DENİZLİ	Num.Kabul Tarihi Date of Samp. Accept	: 23,12,2015
Sondaj-Num. No Boring/Sample No	: SK-1	Deney Tarihi Date of Test	: 24,12,2015
Derinlik (m) Depth	: 9,00-9,50	Deney Rapor Tarihi Date of Test Result	: 08,01,2016

Numune Boyu Height of sample	11,00	(cm)	Yaş Numune Ağırlığı Weight of Sample	725,20	(g)
Numune Çapı Diameter of Sample	5,50	(cm)	Kuru Numune Ağırlığı Weight of Sample	719,60	(g)
Kesit Alanı Initial Area	23,76	(cm ²)	Numune Hacmi Capacity of Sample	261,21	(cm ³)
Yükleme Hızı Rate of Loading	0,72	(mm/min.)	Doğal Birim Hacim Ağırlık Natural Unit Weight	2,776	(gr/cm ³)
Yükleme Süresi Duration of Loading	5,00	min.	Su Muhtevası Water Content	0,78	(%)
Kırılma Yüğü Failure Load	274,74	kN	Tek Eksenli Sıkışma Dayanımı Unconfined Compressive Strength	115,64	Mpa

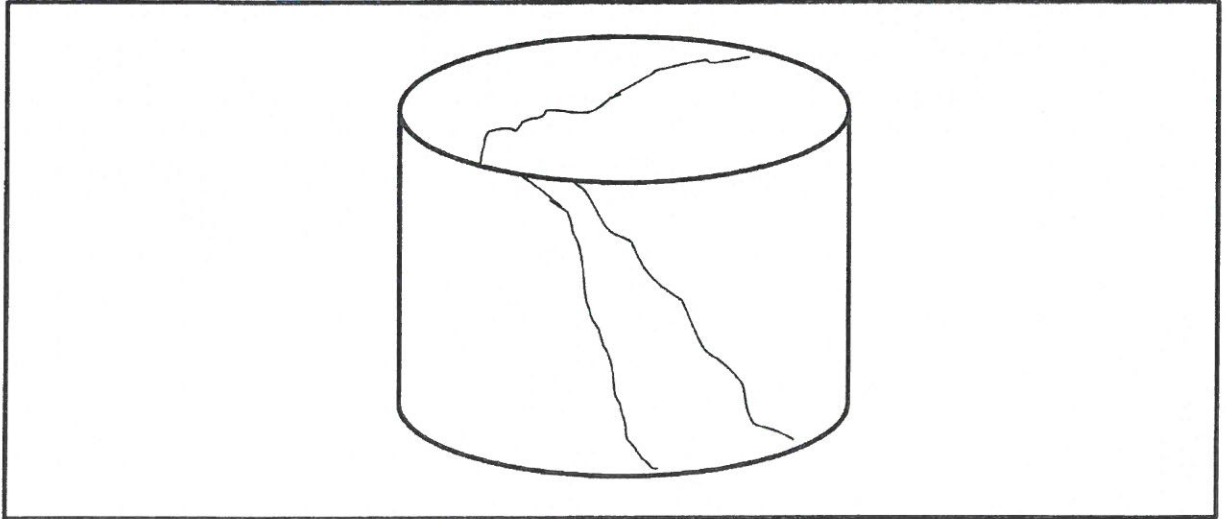

* Bu deney ISRM 1981 standartlarına göre yapılmaktadır.

* This test is being done according to the ISRM 1981 standarts.

* T.C.Çevre ve Şehircilik Bakanlığı logosu 20,10,2015 tarih ve 521 numaralı Laboratuvar İzin Belgesi kapsamında kullanılmaktadır.

* The logo of T.C.Ministry of Environment and Urbanisation is used by the right of 521 numbered Licence for Laboratory Permission confirmed on 20,10,2015.

Deneyi Yapan
Tested By

Cihangir YAVAŞCI
Jeoloji Mühendisi
T.C. Sicil No: 14288

Onaylayan
Approved By

Denetçi Mühendis
Nigar SELVİ
Jeoloji Mühendisi
D. Belge No: 24850

KAYADA TEK EKSENLİ SIKIŞMA DAYANIMI DENEY SONUÇLARI

UNIAXIAL COMPRESSIVE STRENGTH OF INTACT ROCK CORE SPECIMENS TEST RESULTS

Rev. no : 00 Form No: R FR-0017

Müşteri Adı : JEODİNAMİK YERBİLİMLERİ MÜH.İNŞ.SAN.TİC.LTD.ŞTİ. Rapor No./ Bak. Rap. No : 0122ktek2
Customer's Name : Report No.
Num.Alındığı Yer : 719 ada 1 prs Merkez/DENİZLİ Num.Kabul Tarihi : 23,12,2015
Project/Location : Date of Samp. Accept
Sondaj-Num. No : SK-2 Deney Tarihi : 24,12,2015
Boring\Sample No : Date of Test
Derinlik (m) : 11,50-12,00 Deney Rapor Tarihi : 08,01,2016
Depth : Date of Test Result

Numune Boyu Height of sample	11,20	(cm)	Yaş Numune Ağırlığı Weight of Sample	746,30	(g)
Numune Çapı Diameter of Sample	5,50	(cm)	Kuru Numune Ağırlığı Weight of Sample	740,29	(g)
Kesit Alanı Initial Area	23,76	(cm ²)	Numune Hacmi Capacity of Sample	265,96	(cm ³)
Yükleme Hızı Rate of Loading	0,72	(mm/min.)	Doğal Birim Hacim Ağırlık Natural Unit Weight	2,806	(gr/cm ³)
Yükleme Süresi Duration of Loading	5,00	min.	Su Muhtevası Water Content	0,81	(%)
Kırılma Yüğü Failure Load	251,21	kN	Tek Eksenli Sıkışma Dayanımı Unconfined Compressive Strength	105,73	Mpa

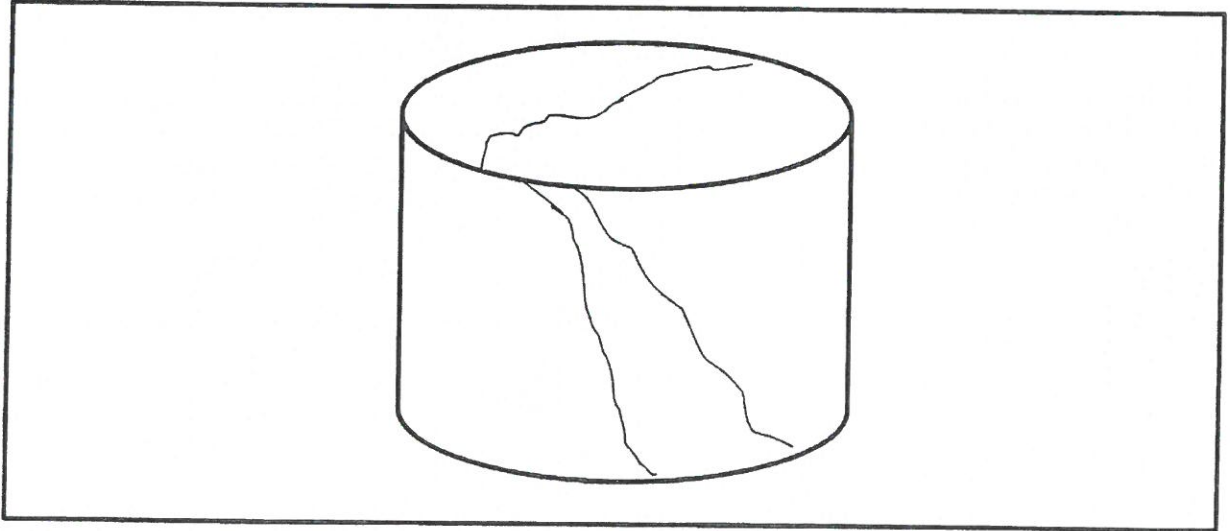

- * Bu deney ISRM 1981 standartlarına göre yapılmaktadır.
This test is being done according to the ISRM 1981 standarts.
- * T.C.Çevre ve Şehircilik Bakanlığı logosu 20,10,2015 tarih ve 521 numaralı Laboratuvar İzin Belgesi kapsamında kullanılmaktadır.
The logo of T.C.Ministry of Environment and Urbanisation is used by the right of 521 numbered Licence for Laboratory Permission confirmed on 20,10,2015.

Deneyi Yapan
Tested By

Onaylayan
Approved By

Cihangir YAVAŞCI
Jeoloji Mühendisi
D. Belge No: 14288

Denetçi Mühendis
Nigar SELVİ
Jeoloji Mühendisi
D. Belge No: 24850

KAYADA TEK EKSENLİ SIKIŞMA DAYANIMI DENEY SONUÇLARI

UNIAXIAL COMPRESSIVE STRENGTH OF INTACT ROCK CORE SPECIMENS TEST RESULTS

Rev. no : 00 Form No: R FR-0017

Müşteri Adı Customer's Name	: JEODİNAMİK YERBİLİMLERİ MÜH.İNŞ.SAN.TİC.LTD.ŞTİ.	Rapor No./ Bak. Rap. No Report No.	: 0122ktek3
Num.Alındığı Yer Project/Location	: 719 ada 1 prs Merkez/DENİZLİ	Num.Kabul Tarihi Date of Samp. Accept	: 23,12,2015
Sondaj-Num. No Boring\Sample No	: SK-4	Deney Tarihi Date of Test	: 24,12,2015
Derinlik (m) Depth	: 12,50-13,00	Deney Rapor Tarihi Date of Test Result	: 08,01,2016

Numune Boyu Height of sample	11,40	(cm)	Yaş Numune Ağırlığı Weight of Sample	749,63	(g)
Numune Çapı Diameter of Sample	5,50	(cm)	Kuru Numune Ağırlığı Weight of Sample	745,29	(g)
Kesit Alanı Initial Area	23,76	(cm ²)	Numune Hacmi Capacity of Sample	270,71	(cm ³)
Yükleme Hızı Rate of Loading	0,72	(mm/min.)	Doğal Birim Hacim Ağırlık Natural Unit Weight	2,769	(gr/cm ³)
Yükleme Süresi Duration of Loading	5,00	min.	Su Muhtevası Water Content	0,58	(%)
Kırılma Yüğü Failure Load	294,36	kN	Tek Eksenli Sıkışma Dayanımı Unconfined Compressive Strength	123,90	Mpa

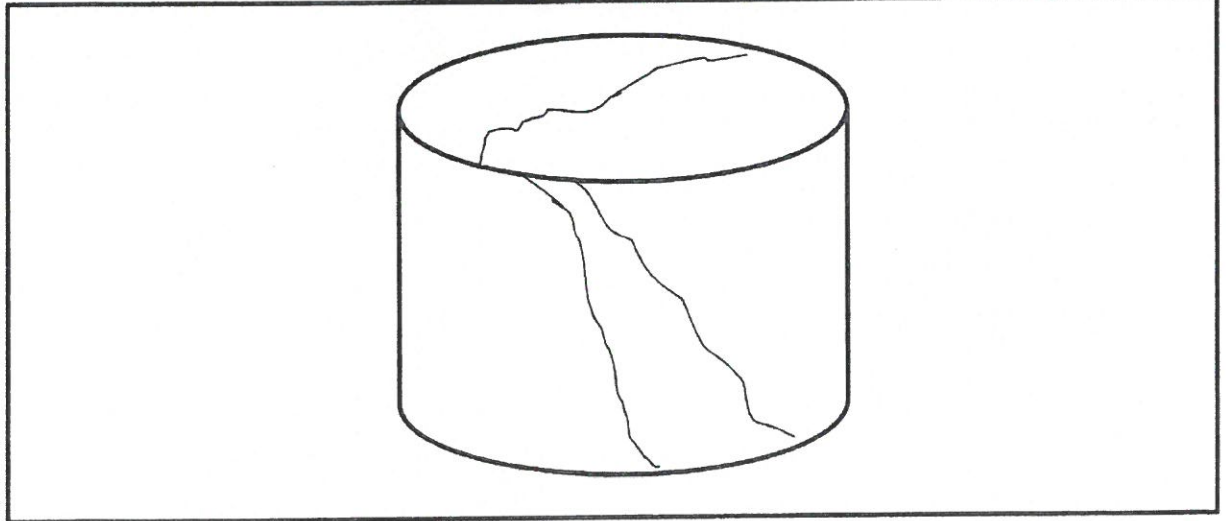

- * Bu deney ISRM 1981 standartlarına göre yapılmaktadır.
This test is being done according to the ISRM 1981 standards.
- * T.C.Çevre ve Şehircilik Bakanlığı logosu 20,10,2015 tarih ve 521 numaralı Laboratuvar İzin Belgesi kapsamında kullanılmaktadır.
The logo of T.C.Ministry of Environment and Urbanisation is used by the right of 521 numbered Licence for Laboratory Permission confirmed on 20,10,2015.

Deneyi Yapan
Tested By

Cihangir YAVAŞCI
Jeoloji Mühendisi
T.C. Sicil No: 14288

Onaylayan
Approved By

Denetçi Mühendis
Nigar SELVİ
Jeoloji Mühendisi
D. Belge No: 24850

KAYADA TEK EKSENLİ SIKIŞMA DAYANIMI DENEY SONUÇLARI

UNIAXIAL COMPRESSIVE STRENGTH OF INTACT ROCK CORE SPECIMENS TEST RESULTS

Rev. no : 00 Form No: R FR-0017

Müşteri Adı Customer's Name	: JEODİNAMİK YERBİLİMLERİ MÜH.İNŞ.SAN.TİC.LTD.ŞTİ.	Rapor No./ Bak. Rap. No Report No.	: 0122ktek4
Num.Alındığı Yer Project/Location	: 719 ada 1 prs Merkez/DENİZLİ	Num.Kabul Tarihi Date of Samp. Accept	: 23,12,2015
Sondaj-Num. No Boring\Sample No	: SK-6	Deney Tarihi Date of Test	: 24,12,2015
Derinlik (m) Depth	: 9,50-10,00	Deney Rapor Tarihi Date of Test Result	: 08,01,2016

Numune Boyu Height of sample	11,10	(cm)	Yaş Numune Ağırlığı Weight of Sample	724,10	(g)
Numune Çapı Diameter of Sample	5,50	(cm)	Kuru Numune Ağırlığı Weight of Sample	719,22	(g)
Kesit Alanı Initial Area	23,76	(cm ²)	Numune Hacmi Capacity of Sample	263,58	(cm ³)
Yükleme Hızı Rate of Loading	0,72	(mm/min.)	Doğal Birim Hacim Ağırlık Natural Unit Weight	2,747	(gr/cm ³)
Yükleme Süresi Duration of Loading	5,00	min.	Su Muhtevası Water Content	0,68	(%)
Kırılma Yüğü Failure Load	197,66	kN	Tek Eksenli Sıkışma Dayanımı Unconfined Compressive Strength	83,20	Mpa

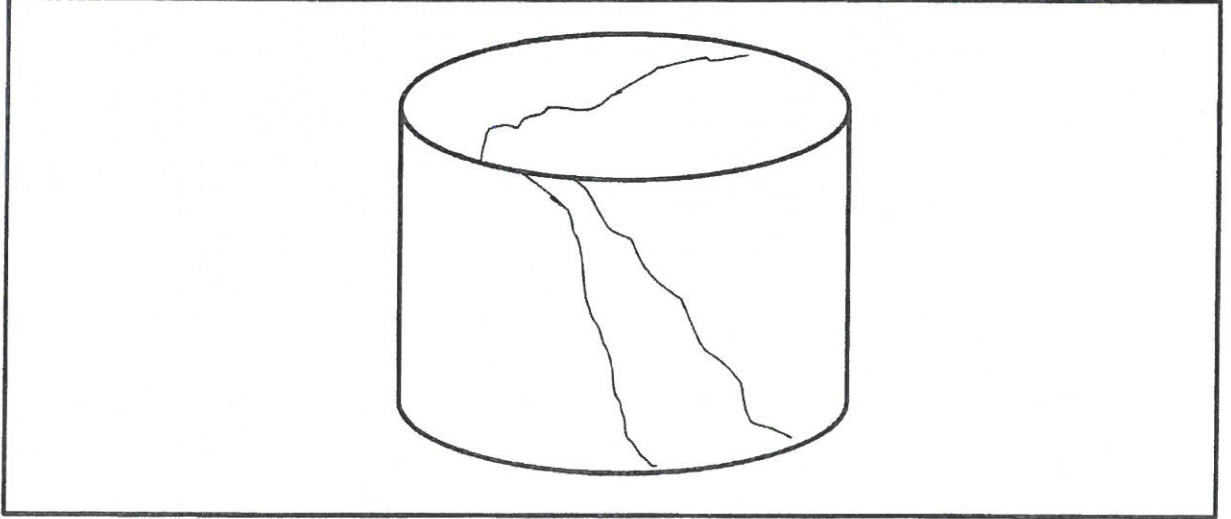

* Bu deney ISRM 1981 standartlarına göre yapılmaktadır.

* This test is being done according to the ISRM 1981 standarts.

* T.C.Çevre ve Şehircilik Bakanlığı logosu 20,10,2015 tarih ve 521 numaralı Laboratuvar İzin Belgesi kapsamında kullanılmaktadır.

The logo of T.C.Ministry of Environment and Urbanisation is used by the right of 521 numbered Licence for Laboratory Permission confirmed on 20,10,2015.

Deneyi Yapan
Tested By

Onaylayan
Approved By

Cihangir YAVAŞCI
Jeoloji Mühendisi
T.C. Sicil No: 14288

Denetçi Mühendis
Nigar SELVİ
Jeoloji Mühendisi
D. Belge No: 24850

KAYADA TEK EKSENLİ SIKIŞMA DAYANIMI DENEY SONUÇLARI

UNIAXIAL COMPRESSIVE STRENGTH OF INTACT ROCK CORE SPECIMENS TEST RESULTS

Rev. no : 00 Form No: R FR-0017

Müşteri Adı : JEODİNAMİK YERBİLİMLERİ MÜH.İNŞ.SAN.TİC.LTD.ŞTİ. Rapor No./ Bak. Rap. No : 0122ktek5
Customer's Name : Report No.
Num.Alındığı Yer : 719 ada 1 prs Merkez/DENİZLİ Num.Kabul Tarihi : 23,12,2015
Project/Location : Date of Samp. Accept
Sondaj-Num. No : SK-7 DeneY Tarihi : 24,12,2015
Boring\Sample No : Date of Test
Derinlik (m) : 5,00-5,50 DeneY Rapor Tarihi : 08,01,2016
Depth : Date of Test Result

Numune Boyu Height of sample	11,00	(cm)	Yaş Numune Ağırlığı Weight of Sample	719,52	(g)
Numune Çapı Diameter of Sample	5,50	(cm)	Kuru Numune Ağırlığı Weight of Sample	716,05	(g)
Kesit Alanı Initial Area	23,76	(cm ²)	Numune Hacmi Capacity of Sample	261,21	(cm ³)
Yüklem Hızı Rate of Loading	0,72	(mm/min.)	Doğal Birim Hacim Ağırlık Natural Unit Weight	2,755	(gr/cm ³)
Yüklem Süresi Duration of Loading	5,00	min.	Su Muhtevası Water Content	0,48	(%)
Kırılma Yüğü Failure Load	240,89	kN	Tek Eksenli Sıkışma Dayanımı Unconfined Compressive Strength	101,39	Mpa

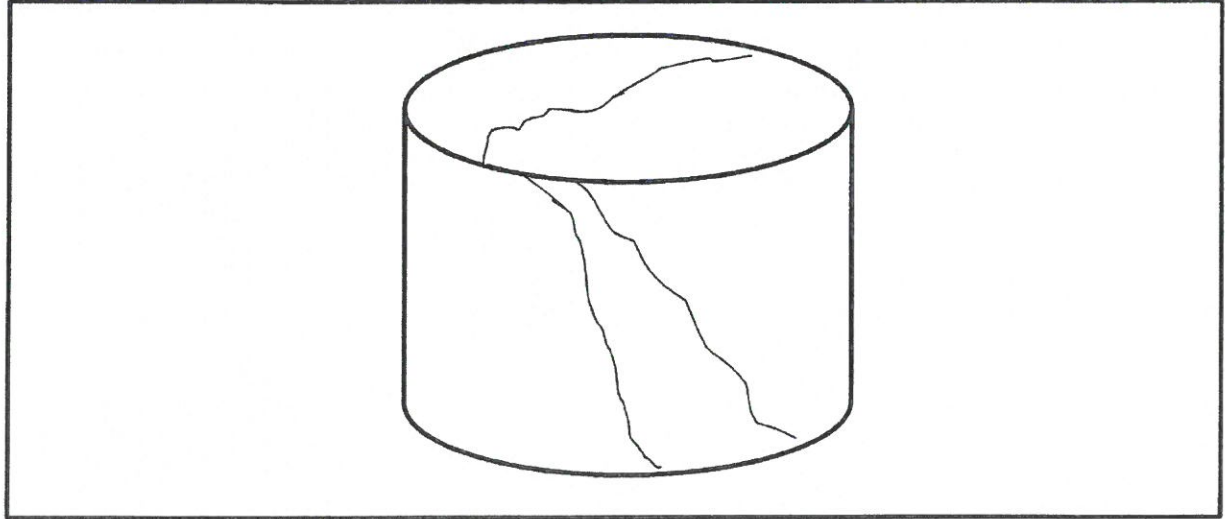

* Bu deneY ISRM 1981 standartlarına göre yapılmaktadır.
This test is being done according to the ISRM 1981 standards.

* T.C.Çevre ve Şehircilik Bakanlığı logosu 20,10,2015 tarih ve 521 numaralı Laboratuvar İzin Belgesi kapsamında kullanılmaktadır.

The logo of T.C.Ministry of Environment and Urbanisation is used by the right of 521 numbered Licence for Laboratory Permission confirmed on 20,10,2015.

DeneY Yapan
Tested By

Cihangir YAVAŞCI
Jeoloji Mühendisi
D. Sicil No: 14288

Onaylayan
Approved By

Denetçi Mühendis
Nigar SELVİ
Jeoloji Mühendisi
D. Belge No: 24850

NOKTA YÜKÜ DAYANIM İNDEKSİ DENEY SONUÇLARI

POINT LOAD STRENGTH INDEX TEST RESULT

Rev. no : 00 Form No: R FR-0016

Müşteri Adı : JEODİNAMİK YERBİLİMLERİ
Customer's Name : MÜH.İNŞ.SAN.TİC.LTD.ŞTİ.
Num.Alındığı Yer : 719 ada 1 prs Merkez/DENİZLİ
Project/Location :
Sondaj-Num. No : SK-4
Boring\Sample No :
Derinlik (m) : 3,0-3,50
Depth :

Rapor No / Bak.Rap. No : 0122ny18
Report No :
Num.Kabul Tarihi : 23,12,2015
Date of Samp. Accept :
Deney Tarihi : 25,12,2015
Date of Test :
Deney Rapor Tarihi : 08,01,2016
Date of Test Result :

Örnek No Sample No	Deney Türü Type of Test	Genişlik Width W (mm)	Çap Diameter D (mm)	Yenilme Yüğü Failure Load p (kN)	Karot Çapı Equiv.Core Diam. D (mm)	D_e^2 mm ²	$I_s=(P*10^3)/D_e^2$ (MPa)	F	$I_s(50)$ (MPa)
1	d		55	14,22					4,70
2	d		21	3,19					7,22
3	d		34	5,05					4,37
4	d		28	4,57					5,83
5	d		29	5,93					7,05
6	d								
7	d								
8	d								
9	d								
10	d								
Ortalama			33,4	6,6					
								IS₅₀ (Ort.)	5,83

i Düzensiz Şekilli Örnek Deneyi
Irregular Lump Test
a Eksenel Deney
Axial Test

d Çapsal Deney
Diameter Test
b Blok Deney
Block Test

* Bu deney ISRM 1985 standartlarına göre yapılmaktadır.
This test is being done according to the ISRM 1985 standarts.

T.C.Çevre ve Şehircilik Bakanlığı logosu 20,10,2015 tarih ve 521 numaralı Laboratuvar İzin Belgesi kapsamında kullanılmaktadır.
The logo of T.C.Ministry of Environment and Urbanisation is used by the right of 521 numbered Licence for Laboratory Permission confirmed on 20,10,2015.

Deneyi Yapan
Tested By

Onaylayan
Approved By

Cihangir YAVAŞCI
Jeoloji Mühendisi
İs(50) No: 14288

Denetçi Mühendis
Nigar SELVİ
Jeoloji Mühendisi
D. Belge No: 24850

NOKTA YÜKÜ DAYANIM İNDEKSİ DENEY SONUÇLARI

POINT LOAD STRENGTH INDEX TEST RESULT

Rev. no : 00 Form No: R FR-0016

Müşteri Adı : JEODİNAMİK YERBİLİMLERİ
Customer's Name : MÜH.İNŞ.SAN.TİC.LTD.ŞTİ.
Num.Alındığı Yer : 719 ada 1 prs Merkez/DENİZLİ
Project/Location :
Sondaj-Num. No : SK-4
Boring\Sample No :
Derinlik (m) : 7,0-7,50
Depth :

Rapor No / Bak.Rap. No : 0122ny19
Repor No :
Num.Kabul Tarihi : 23,12,2015
Date of Samp. Accept :
Deney Tarihi : 25,12,2015
Date of Test :
Deney Rapor Tarihi : 08,01,2016
Date of Test Result :

Örnek No Sample No	Deney Türü Type of Test	Genişlik Width W (mm)	Çap Diameter D (mm)	Yenilme Yüğü Failure Load p (kN)	Karot Çapı Eqv.Core Diam. D (mm)	D_c^2 mm ²	$I_s=(P*10^3)/D_c^2$ (MPa)	F	$I_{s(50)}$ (MPa)
1	d		55	16,33					5,40
2	d		51	14,84					5,70
3	d		39	9,46					6,22
4	d		30	4,95					5,50
5	d		30	5,33					5,92
6	d								
7	d								
8	d								
9	d								
10	d								
	Ortalama		41,0	10,2					
								$I_{s(50)}$ (Ort.)	5,75

i Düzensiz Şekilli Örnek Deneyi
Irregular Lump Test
a Eksenel Deney
Axial Test
d Çapsal Deney
Diameter Test
b Blok Deney
Block Test

* Bu deney ISRM 1985 standartlarına göre yapılmaktadır.
This test is being done according to the ISRM 1985 standards.

T.C.Çevre ve Şehircilik Bakanlığı logosu 20,10,2015 tarih ve 521 numaralı Laboratuvar İzin Belgesi kapsamında kullanılmaktadır.
The logo of T.C.Ministry of Environment and Urbanisation is used by the right of 521 numbered Licence for Laboratory Permission confirmed on 20,10,2015.

Deneyi Yapan
Tested By

Onaylayan
Approved By

Cihangir YAVAŞCI
Jeoloji Mühendisi
T.C. Sicil No: 14288

Denetçi Mühendis
Nigar SELVİ
Jeoloji Mühendisi
D. Belge No: 24850

NOKTA YÜKÜ DAYANIM İNDEKSİ DENEY SONUÇLARI

POINT LOAD STRENGTH INDEX TEST RESULT

Rev. no : 00 Form No: R FR-0016

Müşteri Adı : JEODİNAMİK YERBİLİMLERİ
Customer's Name : MÜH.İNŞ.SAN.TİC.LTD.ŞTİ.
Num.Alındığı Yer : 719 ada 1 prs Merkez/DENİZLİ
Project/Location :
Sondaj-Num. No : SK-2
Boring\Sample No :
Derinlik (m) : 3,0-3,50
Depth :

Rapor No / Bak.Rap. No : 0122ny20
Repot No :
Num.Kabul Tarihi : 23,12,2015
Date of Samp. Accept :
Deney Tarihi : 25,12,2015
Date of Test :
Deney Rapor Tarihi : 08,01,2016
Date of Test Result :

Örnek No Sample No	Deney Türü Type of Test	Genişlik Width W (mm)	Çap Diameter D (mm)	Yenilme Yüğü Failure Load p (kN)	Karot Çapı Equiv.Core Diam. D (mm)	D_e^2 mm ²	$I_p=(P*10^3)/D_e^2$ (MPa)	F	$I_{s(50)}$ (MPa)
1	d		60	10,89					3,02
2	d		60	13,24					3,68
3	d		38	5,02					3,47
4	d		20	1,62					4,04
5	d		24	2,61					4,53
6	d								
7	d								
8	d								
9	d								
10	d								
Ortalama			40,4	6,7					
								I_{s50} (Ort.)	3,75

i Düzensiz Şekilli Örnek Deneyi
Irregular Lump Test
a Eksenel Deney
Axial Test

d Çapsal Deney
Diameter Test
b Blok Deney
Block Test

* Bu deney ISRM 1985 standartlarına göre yapılmaktadır.
This test is being done according to the ISRM 1985 standards.

T.C.Çevre ve Şehircilik Bakanlığı logosu 20,10,2015 tarih ve 521 numaralı Laboratuvar İzin Belgesi kapsamında kullanılmaktadır.
The logo of T.C.Ministry of Environment and Urbanisation is used by the right of 521 numbered Licence for Laboratory Permission confirmed on 20,10,2015.

Deneyi Yapan
Tested By

Onaylayan
Approved By

Cihangir YAVAŞCI
Jeoloji Mühendisi
İsda Sicil No: 14288

Denetçi Mühendis
Nigar SELVİ
Jeoloji Mühendisi
D. Belge No: 24850

NOKTA YÜKÜ DAYANIM İNDEKSİ DENEY SONUÇLARI

POINT LOAD STRENGTH INDEX TEST RESULT

Rev. no : 00 Form No: R FR-0016

Müşteri Adı : JEODİNAMİK YERBİLİMLERİ
Customer's Name : MÜH.İNŞ.SAN.TİC.LTD.ŞTİ.
Num.Alındığı Yer : 719 ada 1 prs Merkez/DENİZLİ
Project/Location :
Sondaj-Num. No : SK-2
Boring\Sample No :
Derinlik (m) : 8,0-8,50
Depth :

Rapor No / Bak.Rap. No : 0122ny21
Report No :
Num.Kabul Tarihi : 23,12,2015
Date of Samp. Accept :
Deney Tarihi : 25,12,2015
Date of Test :
Deney Rapor Tarihi : 08,01,2016
Date of Test Result :

Örnek No Sample No	Deney Türü Type of Test	Genişlik Width W (mm)	Çap Diameter D (mm)	Yenilme Yüklü Failure Load p (kN)	Karot Çapı Equiv.Core Diam. D (mm)	D_e^2 mm ²	$I_p=(P*10^3)/D_e^2$ (MPa)	F	$I_{s(50)}$ (MPa)
1	d		60	14,26					3,96
2	d		45	11,81					5,83
3	d		32	3,59					3,50
4	d		26	2,90					4,29
5	d		30	3,19					3,54
6	d		30	3,48					3,87
7	d								
8	d								
9	d								
10	d								
Ortalama			37,2	6,5					
								I_{s50} (Ort.)	4,17

i Düzensiz Şekilli Örnek Deneyi
Irregular Lump Test
a Eksenel Deney
Axial Test
d Çapsal Deney
Diameter Test
b Blok Deney
Block Test

* Bu deney ISRM 1985 standartlarına göre yapılmaktadır.
This test is being done according to the ISRM 1985 standarts.

T.C.Çevre ve Şehircilik Bakanlığı logosu 20,10,2015 tarih ve 521 numaralı Laboratuvar İzin Belgesi kapsamında kullanılmaktadır.
The logo of T.C. Ministry of Environment and Urbanisation is used by the right of 521 numbered Licence for Laboratory Permission confirmed on 20,10,2015.

Deneyi Yapan
Tested By

Onaylayan
Approved By

Cihangir YAVAŞÇI
Jeoloji Mühendisi
Mühendislik No: 14288

Denetçi Mühendis
Nigar ŞELVİ
Jeoloji Mühendisi
D. Belge No: 24850

NOKTA YÜKÜ DAYANIM İNDEKSİ DENEY SONUÇLARI

POINT LOAD STRENGTH INDEX TEST RESULT

Rev. no : 00 Form No: R FR-0016

Müşteri Adı : JEODİNAMİK YERBİLİMLERİ
Customer's Name : MÜH.İNŞ.SAN.TİC.LTD.ŞTİ.
Num.Alındığı Yer : 719 ada 1 prs Merkez/DENİZLİ
Project/Location :
Sondaj-Num. No : SK-3
Boring\Sample No :
Derinlik (m) : 6,0-6,50
Depth :

Rapor No / Bak.Rap. No : 0122ny22
Repot No :
Num.Kabul Tarihi : 23,12,2015
Date of Samp. Accept :
Deney Tarihi : 25,12,2015
Date of Test :
Deney Rapor Tarihi : 08,01,2016
Date of Test Result :

Örnek No Sample No	Deney Türü Type of Test	Genişlik Width W (mm)	Çap Diameter D (mm)	Yenilme Yüğü Failure Load p (kN)	Karot Çapı Equiv.Core Diam. D (mm)	D_c^2 mm ²	$I_s=(P \cdot 10^3) / D_c^2$ (MPa)	F	$I_{s(50)}$ (MPa)	
1	d		60	14,75					4,10	
2	d		60	12,95					3,60	
3	d		38	6,91					4,78	
4	d		54	10,89					3,73	
5	d		42	7,89					4,47	
6	d		30	2,60					2,89	
7	d									
8	d									
9	d									
10	d									
Ortalama			47,3	9,3						
							I_{s50} (Ort.)	3,93		

i Düzensiz Şekilli Örnek Deneyi
Irregular Lump Test
a Eksenel Deney
Axial Test

d Çapsal Deney
Diameter Test
b Blok Deney
Block Test

* Bu deney ISRM 1985 standartlarına göre yapılmaktadır.
This test is being done according to the ISRM 1985 standards.

T.C.Çevre ve Şehircilik Bakanlığı logosu 20,10,2015 tarih ve 521 numaralı Laboratuvar İzin Belgesi kapsamında kullanılmaktadır.
The logo of T.C.Ministry of Environment and Urbanisation is used by the right of 521 numbered Licence for Laboratory Permission confirmed on 20,10,2015.

Deneyi Yapan
Tested By

Onaylayan
Approved By

Çiğangir YAVAŞCI
Jeolojik Mühendis
T.C. Sicil No: 14288

Denetçi Mühendis
Nigar SELVİ
Jeolojik Mühendisi
D. Belge No: 24850

NOKTA YÜKÜ DAYANIM İNDEKSİ DENEY SONUÇLARI

POINT LOAD STRENGTH INDEX TEST RESULT

Rev. no : 00 Form No: R FR-0016

Müşteri Adı : JEODİNAMİK YERBİLİMLERİ
Customer's Name : MÜH.İNŞ.SAN.TİC.LTD.ŞTİ.
Num.Alındığı Yer : 719 ada 1 prs Merkez/DENİZLİ
Project/Location :
Sondaj-Num. No : SK-3
Boring\Sample No :
Derinlik (m) : 9,00-9,50
Depth :

Rapor No / Bak.Rap. No : 0122ny23
Report No :
Num.Kabul Tarihi : 23,12,2015
Date of Samp. Accept :
Deney Tarihi : 25,12,2015
Date of Test :
Deney Rapor Tarihi : 08,01,2016
Date of Test Result :

Örnek No Sample No	Deney Türü Type of Test	Genişlik Width W (mm)	Çap Diameter D (mm)	Yenilme Yüğü Failure Load p (kN)	Karot Çapı Eqv.Core Diam. D (mm)	D_e^2 mm ²	$I_1=(P*10^3)/D_e^2$ (MPa)	F	$I_{s(50)}$ (MPa)
1	d		60	14,15					3,93
2	d		60	15,73					4,37
3	d		46	7,89					3,73
4	d		28	3,19					4,06
5	d		35	5,05					4,12
6	d		34	4,14					3,58
7	d								
8	d								
9	d								
10	d								
	Ortalama		43,8	8,4					
								I_{s50} (Ort.)	3,96

i Düzensiz Şekilli Örnek Deneyi
Irregular Lump Test
a Eksenel Deney
Axial Test

d Çapsal Deney
Diameter Test
b Blok Deney
Block Test

* Bu deney ISRM 1985 standartlarına göre yapılmaktadır.
This test is being done according to the ISRM 1985 standarts.

T.C.Çevre ve Şehircilik Bakanlığı logosu 20,10,2015 tarih ve 521 numaralı Laboratuvar İzin Belgesi kapsamında kullanılmaktadır.
The logo of T.C.Ministry of Environment and Urbanisation is used by the right of 521 numbered Licence for Laboratory Permission confirmed on 20,10,2015.

Deneyi Yapan
Tested By

Onaylayan
Approved By

Cihangir YAVASCI
Jeoloji Mühendisi
Tic Sicil No: 14288

Denetçi Mühendis
Nigar SELVI
Jeoloji Mühendisi
D. Belge No: 24850

NOKTA YÜKÜ DAYANIM İNDEKSİ DENEY SONUÇLARI

POINT LOAD STRENGTH INDEX TEST RESULT

Rev. no : 00 Form No: R FR-0016

Müşteri Adı : **JEODİNAMİK YERBİLİMLERİ**
Customer's Name : **MÜH.İNŞ.SAN.TİC.LTD.ŞTİ.**

Num.Alındığı Yer : **719 ada 1 prs Merkez/DENİZLİ**
Project/Location : **719 ada 1 prs Merkez/DENİZLİ**

Sondaj-Num. No : **SK-5**
Boring\Sample No : **SK-5**

Derinlik (m) : **4,50-5,00**
Depth : **4,50-5,00**

Rapor No / Bak.Rap. No : **0122ny28**
Repot No : **0122ny28**

Num.Kabul Tarihi : **23,12,2015**
Date of Samp. Accept : **23,12,2015**

Deney Tarihi : **25,12,2015**
Date of Test : **25,12,2015**

Deney Rapor Tarihi : **08,01,2016**
Date of Test Result : **08,01,2016**

Örnek No Sample No	Deney Türü Type of Test	Genişlik Width W (mm)	Çap Diameter D (mm)	Yenilme Yüğü Failure Load p (kN)	Karot Çapı Equv.Core Diam. D (mm)	D_e^2 mm ²	$I_s=(P*10^3)/D_e^2$ (MPa)	F	$I_{s(50)}$ (MPa)
1	d		60	10,89					3,02
2	d		60	8,39					2,33
3	d		42	4,17					2,36
4	d		32	3,15					3,07
5	d		24	2,01					3,49
6	d		39	5,02					3,30
7	d								
8	d								
9	d								
10	d								
	Ortalama		42,8	5,6					
								$I_{s(50)}$ (Ort.)	2,93

i **Düzensiz Şekilli Örnek Deneyi**
Irregular Lump Test

a **Eksenel Deney**
Axial Test

d **Çapsal Deney**
Diameter Test

b **Blok Deney**
Block Test

* Bu deney ISRM 1985 standartlarına göre yapılmaktadır.
This test is being done according to the ISRM 1985 standards.

T.C.Çevre ve Şehircilik Bakanlığı logosu 20,10,2015 tarih ve 521 numaralı Laboratuvar İzin Belgesi kapsamında kullanılmaktadır.
The logo of T.C.Ministry of Environment and Urbanisation is used by the right of 521 numbered Licence for Laboratory Permission confirmed on 20,10,2015.

Deneyi Yapan
Tested By

Onaylayan
Approved By

Cihangir YAVAŞCI
Jeoloji Mühendisi
T.C. Sicil No: 14268

Denetçi Mühendis
Nigar SELVİ
Jeoloji Mühendisi
D. Belge No: 24850

NOKTA YÜKÜ DAYANIM İNDEKSİ DENEY SONUÇLARI

POINT LOAD STRENGTH INDEX TEST RESULT

Rev. no : 00 Form No: R FR-0016

Müşteri Adı : JEODİNAMİK YERBİLİMLERİ
Customer's Name : MÜH.İNŞ.SAN.TİC.LTD.ŞTİ.
Num.Alındığı Yer : 719 ada 1 prs Merkez/DENİZLİ
Project/Location :
Sondaj-Num. No : SK-5
Boring\Sample No :
Derinlik (m) : 7,50-8,00
Depth :

Rapor No / Bak.Rap. No : 0122ny29
Repot No :
Num.Kabul Tarihi : 23,12,2015
Date of Samp. Accept :
Deney Tarihi : 25,12,2015
Date of Test :
Deney Rapor Tarihi : 08,01,2016
Date of Test Result :

Örnek No Sample No	Deney Türü Type of Test	Genişlik Width W (mm)	Çap Diameter D (mm)	Yenilme Yüğü Failure Load p (kN)	Karot Çapı Equiv.Core Diam. D (mm)	D_e^2 mm ²	$I_s=(P*10^3)/D_e^2$ (MPa)	F	$I_{s(50)}$ (MPa)
1	d		60	16,65					4,63
2	d		60	19,26					5,35
3	d		49	12,26					5,11
4	d		36	9,46					7,30
5	d		20	2,99					7,47
6	d		35	8,28					6,76
7	d								
8	d								
9	d								
10	d								
Ortalama			43,3	11,5					
								I_{s50} (Ort.)	6,10

i Düzensiz Şekilli Örnek Deneyi
Irregular Lump Test d Çapsal Deney
Diameter Test
a Eksenel Deney
Axial Test b Blok Deney
Block Test

* Bu deney ISRM 1985 standartlarına göre yapılmaktadır.
This test is being done according to the ISRM 1985 standards.

T.C.Çevre ve Şehircilik Bakanlığı logosu 20,10,2015 tarih ve 521 numaralı Laboratuvar İzin Belgesi kapsamında kullanılmaktadır.
The logo of T.C.Ministry of Environment and Urbanisation is used by the right of 521 numbered Licence for Laboratory Permission confirmed on 20,10,2015.

Deneyi Yapan
Tested By

Onaylayan
Approved By

Cihangir YAVAŞCI
Jeoloji Mühendisi
Mühendislik Sicil No: 14288

Denetçi Mühendis
Nigar SELVİ
Jeoloji Mühendisi
D. Belge No: 24850

NOKTA YÜKÜ DAYANIM İNDEKSİ DENEY SONUÇLARI

POINT LOAD STRENGTH INDEX TEST RESULT

Rev. no : 00 Form No: R FR-0016

Müşteri Adı : JEODİNAMİK YERBİLİMLERİ
Customer's Name : MÜH.İNŞ.SAN.TİC.LTD.ŞTİ.
Num.Alındığı Yer : 719 ada 1 prs Merkez/DENİZLİ
Project/Location :
Sondaj-Num. No : SK-6
Boring\Sample No :
Derinlik (m) : 6,00-7,00
Depth :

Rapor No / Bak.Rap. No : 0122ny30
Repot No :
Num.Kabul Tarihi : 23,12,2015
Date of Samp. Accept :
Deney Tarihi : 25,12,2015
Date of Test :
Deney Rapor Tarihi : 08,01,2016
Date of Test Result :

Örnek No Sample No	Deney Türü Type of Test	Genişlik Width W (mm)	Çap Diameter D (mm)	Yenilme Yüğü Failure Load p (kN)	Karot Çapı Equiv.Core Diam. D (mm)	D_e^2 mm ²	$I_s=(P*10^3)/D_e^2$ (MPa)	F	$I_s(50)$ (MPa)
1	d		55	14,80					4,89
2	d		55	14,81					4,90
3	d		32	3,15					3,07
4	d		20	2,50					6,25
5	d		35	6,39					5,22
6	d		41	9,46					5,63
7	d								
8	d								
9	d								
10	d								
	Ortalama		39,7	8,5					
								I_{s50} (Ort.)	4,99

i Düzensiz Şekli Örnek Deneyi
Irregular Lump Test d Çapsal Deney
Diameter Test
a Eksenel Deney
Axial Test b Blok Deney
Block Test

* Bu deney ISRM 1985 standartlarına göre yapılmaktadır.
This test is being done according to the ISRM 1985 standarts.

T.C.Çevre ve Şehircilik Bakanlığı logosu 20,10,2015 tarih ve 521 numaralı Laboratuvar İzin Belgesi kapsamında kullanılmaktadır.
The logo of T.C.Ministry of Environment and Urbanisation is used by the right of 521 numbered Licence for Laboratory Permission confirmed on 20,10,2015.

Deneyi Yapan
Tested By

Onaylayan
Approved By

Cihanğır YAVAŞCI
Jeoloji Mühendisi
T.C. Sicil No: 14288

Denetçi Mühendis
Nigar SELVİ
Jeoloji Mühendisi
D. Belge No: 24850

NOKTA YÜKÜ DAYANIM İNDEKSİ DENEY SONUÇLARI

POINT LOAD STRENGTH INDEX TEST RESULT

Rev. no : 00 Form No: R FR-0016

Müşteri Adı : JEODİNAMİK YERBİLİMLERİ
Customer's Name : MÜH.İNŞ.SAN.TİC.LTD.ŞTİ.
Num.Alındığı Yer : 719 ada 1 prs Merkez/DENİZLİ
Project/Location :
Sondaj-Num. No : SK-8
Boring\Sample No :
Derinlik (m) : 5,0-5,50
Depth :

Rapor No / Bak.Rap. No : 0122ny66
Repot No :
Num.Kabul Tarihi : 23,12,2015
Date of Samp. Accept :
Deney Tarihi : 25,12,2015
Date of Test :
Deney Rapor Tarihi : 08,01,2016
Date of Test Result :

Örnek No Sample No	Deney Türü Type of Test	Genişlik Width W (mm)	Çap Diameter D (mm)	Yenilme Yüğü Failure Load p (kN)	Karot Çapı Equiv.Core Diam. D (mm)	D_e^2 mm ²	$I_s=(P*10^3)/D_e^2$ (MPa)	F	$I_{s(50)}$ (MPa)
1	d		55	11,76					3,89
2	d		55	9,46					3,13
3	d		50	8,48					3,39
4	d		37	4,95					3,62
5	d		45	9,46					4,67
6	d		32	4,14					4,04
7	d								
8	d								
9	d								
10	d								
Ortalama			45,7	8,0					
								I_{s50} (Ort.)	3,79

i Düzensiz Şekli Örnek Deneyi
Irregular Lump Test
a Eksenel Deney
Axial Test

d Çapsal Deney
Diameter Test
b Blok Deney
Block Test

* Bu deney ISRM 1985 standartlarına göre yapılmaktadır.
This test is being done according to the ISRM 1985 standards.

* T.C.Çevre ve Şehircilik Bakanlığı logosu 20,10,2015 tarih ve 521 numaralı Laboratuvar İzin Belgesi kapsamında kullanılmaktadır.
The logo of T.C.Ministry of Environment and Urbanisation is used by the right of 521 numbered Licence for Laboratory Permission confirmed on 20,10,2015.

Deneyi Yapan
Tested By

Onaylayan
Approved By

Cihangir YAVAŞCI
Jeoloji Mühendisi
Sicil No: 14288

Denetçi Mühendis
Nigar SELVİ
Jeoloji Mühendisi
D. Belge No: 24850

NOKTA YÜKÜ DAYANIM İNDEKSİ DENEY SONUÇLARI

POINT LOAD STRENGTH INDEX TEST RESULT

Rev. no : 00 Form No: R FR-0016

Müşteri Adı : JEODİNAMİK YERBİLİMLERİ
Customer's Name : MÜH.İNŞ.SAN.TİC.LTD.ŞTİ.
Num.Alındığı Yer : 719 ada 1 prs Merkez/DENİZLİ
Project/Location :
Sondaj-Num. No : SK-8
Boring\Sample No :
Derinlik (m) : 8,0-8,50
Depth :

Rapor No / Bak.Rap. No : 0122ny67
Repot No :
Num.Kabul Tarihi : 23,12,2015
Date of Samp. Accept :
Deney Tarihi : 25,12,2015
Date of Test :
Deney Rapor Tarihi : 08,01,2016
Date of Test Result :

Örnek No Sample No	Deney Türü Type of Test	Genişlik Width W (mm)	Çap Diameter D (mm)	Yenilme Yüğü Failure Load p (kN)	Karot Çapı Equv.Core Diam. D (mm)	D_c^2 mm ²	$I_s=(P \cdot 10^3) / D_c^2$ (MPa)	F	$I_{s(50)}$ (MPa)
1	d		55	10,89					3,60
2	d		55	13,24					4,38
3	d		24	2,01					3,49
4	d		34	5,05					4,37
5	d		40	9,47					5,92
6	d		35	6,91					5,64
7	d								
8	d								
9	d								
10	d								
Ortalama			40,5	7,9					
								I_{s50} (Ort.)	4,56

i Düzensiz Şekilli Örnek Deneyi
Irregular Lump Test
a Eksenel Deney
Axial Test

d Çapsal Deney
Diameter Test
b Blok Deney
Block Test

* Bu deney ISRM 1985 standartlarına göre yapılmaktadır.
This test is being done according to the ISRM 1985 standarts.

* T.C.Çevre ve Şehircilik Bakanlığı logosu 20,10,2015 tarih ve 521 numaralı Laboratuvar İzin Belgesi kapsamında kullanılmaktadır.
The logo of T.C.Ministry of Environment and Urbanisation is used by the right of 521 numbered Licence for Laboratory Permission confirmed on 20,10,2015.

Deneyi Yapan
Tested By

Onaylayan
Approved By

Cihangir YAVAŞCI
Jeoloji Mühendisi
Ada Sicil No: 14288

Denetçi Mühendis
Nigar SELVİ
Jeoloji Mühendisi
D. Belge No: 24850

NOKTA YÜKÜ DAYANIM İNDEKSİ DENEY SONUÇLARI

POINT LOAD STRENGTH INDEX TEST RESULT

Rev. no : 00 Form No: R FR-0016

Müşteri Adı : JEODİNAMİK YERBİLİMLERİ
Customer's Name : MÜH.İNŞ.SAN.TİC.LTD.ŞTİ.
Num.Alındığı Yer : 719 ada 1 prs Merkez/DENİZLİ
Project/Location :
Sondaj-Num. No : SK-9
Boring\Sample No :
Derinlik (m) : 3,50-4,00
Depth :

Rapor No / Bak.Rap. No : 0122ny71
Repot No :
Num.Kabul Tarihi : 23,12,2015
Date of Samp. Accept :
Deney Tarihi : 25,12,2015
Date of Test :
Deney Rapor Tarihi : 08,01,2016
Date of Test Result :

Örnek No Sample No	Deney Türü Type of Test	Genişlik Width W (mm)	Çap Diameter D (mm)	Yenilme Yüğü Failure Load p (kN)	Karot Çapı Equiv.Core Diam. D (mm)	D_e^2 mm ²	$I_p=(P*10^3)/D_e^2$ (MPa)	F	$I_{s(50)}$ (MPa)
1	d		60	10,37					2,88
2	d		60	10,79					3,00
3	d		50	7,89					3,16
4	d		36	3,15					2,43
5	d		36	5,55					4,28
6	d		39	5,93					3,90
7	d								
8	d								
9	d								
10	d								
Ortalama			46,8	7,3					
								I_{s50} (Ort.)	3,27

i Düzensiz Şekilli Örnek Deneyi
Irregular Lump Test
a Eksenel Deney
Axial Test
d Çapsal Deney
Diameter Test
b Blok Deney
Block Test

* Bu deney ISRM 1985 standartlarına göre yapılmaktadır.
This test is being done according to the ISRM 1985 standards.

* T.C.Çevre ve Şehircilik Bakanlığı Logosu 20,10,2015 tarih ve 521 numaralı Laboratuvar İzin Belgesi kapsamında kullanılmaktadır.
The logo of T.C.Ministry of Environment and Urbanisation is used by the right of 521 numbered Licence for Laboratory Permission confirmed on 20,10,2015.

Deneyi Yapan
Tested By

Onaylayan
Approved By

Cihangir YAVAŞCI
Jeoloji Mühendisi
İda Sicil No: 14288

Denetçi Mühendis
Nigar SELVİ
Jeoloji Mühendisi
D. Belge No: 24850

NOKTA YÜKÜ DAYANIM İNDEKSİ DENEY SONUÇLARI

POINT LOAD STRENGTH INDEX TEST RESULT

Rev. no : 00 Form No: R FR-0016

Müşteri Adı : JEODİNAMİK YERBİLİMLERİ
Customer's Name : MÜH.İNŞ.SAN.TİC.LTD.ŞTİ.
Num.Alındığı Yer : 719 ada 1 prs Merkez/DENİZLİ
Project/Location :
Sondaj-Num. No : SK-9
Boring\Sample No :
Derinlik (m) : 7,50-8,00
Depth :

Rapor No / Bak.Rap. No : 0122ny72
Report No :
Num.Kabul Tarihi : 23,12,2015
Date of Samp. Accept :
Deney Tarihi : 25,12,2015
Date of Test :
Deney Rapor Tarihi : 08,01,2016
Date of Test Result :

Örnek No Sample No	Deney Türü Type of Test	Genişlik Width W (mm)	Çap Diameter D (mm)	Yenilme Yüğü Failure Load p (kN)	Karot Çapı Equiv.Core Diam. D (mm)	D_c^2 mm ²	$I_s=(P \cdot 10^3) / D_c^2$ (MPa)	F	$I_{s(50)}$ (MPa)
1	d		60	9,84					2,73
2	d		45	12,26					6,05
3	d		45	9,46					4,67
4	d		37	4,95					3,62
5	d		30	2,01					2,23
6	d		25	2,61					4,17
7	d		24	1,84					3,20
8	d								
9	d								
10	d								
Ortalama			38,0	6,1					
								$I_{s50}(\text{Ort.})$	3,81

i Düzensiz Şekli Örnek Deneyi
Irregular Lump Test
a Eksenel Deney
Axial Test

d Çapsal Deney
Diameter Test
b Blok Deney
Block Test

* Bu deney ISRM 1985 standartlarına göre yapılmaktadır.
This test is being done according to the ISRM 1985 standards.

* T.C.Çevre ve Şehircilik Bakanlığı logosu 20,10,2015 tarih ve 521 numaralı Laboratuvar İzin Belgesi kapsamında kullanılmaktadır.
The logo of T.C.Ministry of Environment and Urbanisation is used by the right of 521 numbered Licence for Laboratory Permission confirmed on 20,10,2015.

Deneyi Yapan
Tested By

Onaylayan
Approved By

Cihangir YAVAŞÇI
Jeoloji Mühendisi
Mühendislik No: 14288

Denetçi Mühendis
Nigar SELVİ
Jeoloji Mühendisi
D. Belge No: 24850

NOKTA YÜKÜ DAYANIM İNDEKSİ DENEY SONUÇLARI

POINT LOAD STRENGTH INDEX TEST RESULT

Rev. no : 00 Form No: R FR-0016

Müşteri Adı : JEODİNAMİK YERBİLİMLERİ
Customer's Name : MÜH.İNŞ.SAN.TİC.LTD.ŞTİ.
Num.Alındığı Yer : 719 ada 1 prs Merkez/DENİZLİ
Project/Location :
Sondaj-Num. No : SK-10
Boring\Sample No :
Derinlik (m) : 4,00-4,50
Depth :

Rapor No / Bak.Rap. No : 0122ny75
Repot No :
Num.Kabul Tarihi : 23,12,2015
Date of Samp. Accept :
Deney Tarihi : 25,12,2015
Date of Test :
Deney Rapor Tarihi : 08,01,2016
Date of Test Result :

Örnek No Sample No	Deney Türü Type of Test	Genişlik Width W (mm)	Çap Diameter D (mm)	Yenilme Yüğü Failure Load p (kN)	Karot Çapı Equiv.Core Diam. D (mm)	D_c^2 mm ²	$I_s=(P \cdot 10^3) / D_c^2$ (MPa)	F	$I_{s(50)}$ (MPa)
1	d		60	10,89					3,02
2	d		60	13,23					3,68
3	d		37	4,95					3,62
4	d		50	10,30					4,12
5	d		45	9,46					4,67
6	d		45	8,49					4,19
7	d		39	5,05					3,32
8	d								
9	d								
10	d								
Ortalama			48,0	8,9					
								I_{s50} (Ort.)	3,80

i Düzensiz Şekilli Örnek Deneyi
Irregular Lump Test
a Eksenel Deney
Axial Test

d Çapsal Deney
Diameter Test
b Blok Deney
Block Test

* Bu deney ISRM 1985 standartlarına göre yapılmaktadır.
This test is being done according to the ISRM 1985 standards.

* T.C.Çevre ve Şehircilik Bakanlığı logosu 20,10,2015 tarih ve 521 numaralı Laboratuvar İzin Belgesi kapsamında kullanılmaktadır.
The logo of T.C.Ministry of Environment and Urbanisation is used by the right of 521 numbered Licence for Laboratory Permission confirmed on 20,10,2015.

Deneyi Yapan
Tested By

Onaylayan
Approved By

Cihangir YAVAŞCI
Jeoloji Mühendisi
T.C. Sicil No: 14288

Denetçi Mühendis
Nigar SELVİ
Jeoloji Mühendisi
D. Belge No: 24850

NOKTA YÜKÜ DAYANIM İNDEKSİ DENEY SONUÇLARI

POINT LOAD STRENGTH INDEX TEST RESULT

Rev. no : 00 Form No: R FR-0016

Müşteri Adı : JEODİNAMİK YERBİLİMLERİ
Customer's Name : MÜH.İNŞ.SAN.TİC.LTD.ŞTİ.
Num.Alındığı Yer : 719 ada 1 prs Merkez/DENİZLİ
Project/Location :
Sondaj-Num. No : SK-10
Boring\Sample No :
Derinlik (m) : 7,0-7,50
Depth :

Rapor No / Bak.Rap. No : 0122ny76
Repot No :
Num.Kabul Tarihi : 23,12,2015
Date of Samp. Accept :
Deney Tarihi : 25,12,2015
Date of Test :
Deney Rapor Tarihi : 08,01,2016
Date of Test Result :

Örnek No Sample No	Deney Türü Type of Test	Genişlik Width W (mm)	Çap Diameter D (mm)	Yenilme Yüğü Failure Load p (kN)	Karot Çapı Eqv.Core Diam. D (mm)	D_e^2 mm ²	$I_p=(P*10^3)/D_e^2$ (MPa)	F	$I_{s(50)}$ (MPa)
1	d		60	9,79					2,72
2	d		40	7,85					4,91
3	d		20	2,01					5,02
4	d		30	3,19					3,54
5	d		39	6,42					4,22
6	d								
7	d								
8	d								
9	d								
10	d								
Ortalama			37,8	5,9				$I_{s50}(Ort.)$	4,08

i Düzensiz Şekilli Örnek Deneyi
Irregular Lump Test d Çapsal Deney
Diameter Test
a Eksenel Deney
Axial Test b Blok Deney
Block Test

* Bu deney ISRM 1985 standartlarına göre yapılmaktadır.
This test is being done according to the ISRM 1985 standarts.

* T.C.Çevre ve Şehircilik Bakanlığı logosu 20,10,2015 tarih ve 521 numaralı Laboratuvar İzin Belgesi kapsamında kullanılmaktadır.
The logo of T.C.Ministry of Environment and Urbanisation is used by the right of 521 numbered Licence for Laboratory Permission confirmed on 20,10,2015.

Deneyi Yapan
Tested By

Onaylayan
Approved By

Cihangir YAVAŞCI
Jeoloji Mühendisi
Ada Sicil No: 14288

Denefçi Mühendis
Nigar SELVİ
Jeoloji Mühendisi
D. Belge No: 24850

NOKTA YÜKÜ DAYANIM İNDEKSİ DENEY SONUÇLARI

POINT LOAD STRENGTH INDEX TEST RESULT

Rev. no : 00 Form No: R FR-0016

Müşteri Adı : JEODİNAMİK YERBİLİMLERİ
Customer's Name : MÜH.İNŞ.SAN.TİC.LTD.ŞTİ.
Num.Alındığı Yer : 719 ada 1 prs Merkez/DENİZLİ
Project/Location :
Sondaj-Num. No : SK-1
Boring\Sample No :
Derinlik (m) : 6,0-6,50
Depth :

Rapor No / Bak.Rap. No : 0122ny79
Repot No :
Num.Kabul Tarihi : 23,12,2015
Date of Samp. Accept :
Deney Tarihi : 25,12,2015
Date of Test :
Deney Rapor Tarihi : 08,01,2016
Date of Test Result :

Örnek No Sample No	Deney Türü Type of Test	Genişlik Width W (mm)	Çap Diameter D (mm)	Yenilme Yüğü Failure Load p (kN)	Karot Çapı Equv.Core Diam. D (mm)	D_c^2 mm ²	$I_p=(P \cdot 10^3) / D_c^2$ (MPa)	F	$I_{s(50)}$ (MPa)
1	d		60	12,79					3,55
2	d		60	12,41					3,45
3	d		60	13,77					3,82
4	d		50	9,85					3,94
5	d		38	6,91					4,78
6	d		48	8,48					3,68
7	d								
8	d								
9	d								
10	d								
Ortalama			52,7	10,7				$I_{s50}(Ort.)$	3,87

i Düzensiz Şekilli Örnek Deneyi
Irregular Lump Test
a Eksenel Deney
Axial Test

d Çapsal Deney
Diameter Test
b Blok Deney
Block Test

* Bu deney ISRM 1985 standartlarına göre yapılmaktadır.
This test is being done according to the ISRM 1985 standards.

* T.C.Çevre ve Şehircilik Bakanlığı logosu 20,10,2015 tarih ve 521 numaralı Laboratuvar İzin Belgesi kapsamında kullanılmaktadır.
The logo of T.C. Ministry of Environment and Urbanisation is used by the right of 521 numbered Licence for Laboratory Permission confirmed on 20,10,2015.

Deneyi Yapan
Tested By

Onaylayan
Approved By

Cihangir YAVAŞCI
Jeoloji Mühendisi
İda Sicil No: 14288

Denetçi Mühendis
Nigar SELVİ
Jeoloji Mühendisi
D. Belge No: 24850

NOKTA YÜKÜ DAYANIM İNDEKSİ DENEY SONUÇLARI

POINT LOAD STRENGTH INDEX TEST RESULT

Rev. no : 00 Form No: R FR-0016

Müşteri Adı
Customer's Name

JEODİNAMİK YERBİLİMLERİ
MÜH.İNŞ.SAN.TİC.LTD.ŞTİ.

Rapor No / Bak.Rap. No
Repot No 0122ny83

Num.Alındığı Yer
Project/Location

719 ada 1 prs Merkez/DENİZLİ

Num.Kabul Tarihi
Date of Samp. Accept 23,12,2015

Sondaj-Num. No
Boring\Sample No

SK-7

Deney Tarihi
Date of Test 25,12,2015

Derinlik (m)
Depth

8,0-8,50

Deney Rapor Tarihi
Date of Test Result 08,01,2016

Örnek No Sample No	Deney Türü Type of Test	Genişlik Width W (mm)	Çap Diameter D (mm)	Yenilme Yüğü Failure Load p (kN)	Karot Çapı Equiv.Core Diam. D (mm)	D_e^2 mm ²	$I_s=(P \cdot 10^3) / D_e^2$ (MPa)	F	$I_{s(50)}$ (MPa)
1	d		60	12,74					3,54
2	d		60	12,43					3,45
3	d		27	2,01					2,76
4	d		42	7,83					4,44
5	d		42	8,48					4,81
6	d		29	2,60					3,09
7	d		20	1,66					4,14
8	d								
9	d								
10	d								
Ortalama			40,0	6,8				I_{s50} (Ort.)	3,75

i Düzensiz Şekli Örnek Deneyi
Irregular Lump Test
a Eksenel Deney
Axial Test

d Çapsal Deney
Diameter Test
b Blok Deney
Block Test

* Bu deney ISRM 1985 standartlarına göre yapılmaktadır.
This test is being done according to the ISRM 1985 standards.

* T.C.Çevre ve Şehircilik Bakanlığı logosu 20,10,2015 tarih ve 521 numaralı Laboratuvar İzin Belgesi kapsamında kullanılmaktadır.
The logo of T.C.Ministry of Environment and Urbanisation is used by the right of 521 numbered Licence for Laboratory Permission confirmed on 20,10,2015.

Deneyi Yapan
Tested By

Onaylayan
Approved By

Cihangir YAVAŞCI
Jeoloji Mühendisi
T.C. Sicil No: 14288

Denetçi Mühendis
Nigar SELVİ
Jeoloji Mühendisi
D. Belge No: 24850

Presiyometre Test Sonuları

ALİBEY MÜHENDİSLİK		ŞTİ.Sahil Mah. Arzum Sok. No:16/2 Çiftlikköy/YALOVA				PRESSİYOMETRE DENEYİ (PRESSUREMETER TEST)	
PROJE ADI Project Name		TEKNİK YAPI 719 ADA 1 PARSEL					Tarih Date of Test
Sondaj Yeri Boring Location		DENİZLİ MERKEZ EFENDİ MAH. ÇAKMAK CAD.					14.12.2015
Presiyometre Türü Type of pressuremeter		Menard GA	Sonda Çapı (mm) Diameter of Probe	BX	Sıfır Vol. Okumasındaki Hacim V_c (cm ³) Zero volumeter reading corresponds to V	550	
Kuyu No Borehole	SK-1	Manometre Yüksekliği (m) Height of Manometer		0,5	Deney Derinliği (m) Test Depth		3,00
[1]	[2]	[3]	[4]	[5]	[6]	[7]	[8]
Kademe Artışı Increment	Deney Basıncı Volumeter Pressure Kg/cm ²	Hacim Ölçer Okuması 1 minute Volumeter Reading cm ³	[2]+ Hidrostatik Okuması [2]+ Hydrostatic Pressure Kg/cm ²	Hacim Düzeltmesi Volume Correction cm ³	Düzeltilmiş Hacim Corrected Volume cm ³	Membran Düzeltmesi Membrane Correction Kg/cm ²	Düzeltilmiş İş Basıncı Corrected Pressure Kg/cm ²
0	0	0	0,06	0	0	0,00	0,06
1	1	180	1,06	0	180	1,00	0,06
2	1,5	188	1,56	0	188	1,03	0,53
3	2	190	2,06	2	188	1,06	1,00
4	4	192	4,06	4	188	1,08	2,98
5	6	194	6,06	6	188	1,11	4,95
6	8	195	8,06	9	186	1,13	6,93
7	10	196	10,06	11	185	1,15	8,91
8	12	198	12,06	14	184	1,17	10,89
9	15	205	15,06	15	190	1,20	13,86
10	20	212	20,06	17	195	1,22	18,84
11	25	220	25,06	21	199	1,25	23,81
12	30	228	30,06	25	203	1,28	28,78
13	35	238	35,06	28	210	1,31	33,75
Belirlenen Değer/ Assessed Value		Limit Basıncı P_L (Kg/cm ²)	84,23	Net Limit Basıncı P^*_L (Kg/cm ²)	83,70	Elastisite Modülü E_M (Kg/cm ²)	2948,18
P_i (Kg/cm ²)	0,53	V_o (cm ³)	188	ΔP (Kg/cm ²)	33,22	E_M/P_L	35,00
P_f (Kg/cm ²)	33,75	V_f (cm ³)	210	ΔV (cm ³)	22		
DENEYİ YAPAN : AYTAÇ OTMAN				KONTROL EDEN-JEOLOJİ MÜHENDİSİ : MUFİT ÖZKAN			



ŞTI.Sahil Mah. Arzum Sok. No:16\2 Çiftlikköy\YALOVA

PRESSİYOMETRE DENEYİ (PRESSUREMETER TEST)

PROJE ADI Project Name	TEKNİK YAPI 719 ADA 1 PARSEL				Tarih Date of Test
Sondaj Yeri Boring Location	DENİZLİ MERKEZ EFENDİ MAH. ÇAKMAK CAD.				14.12.2015
Presiyometre Türü Type of pressuremeter	Menard GA	Sonda Çapı (mm) Diameter of Probe	BX	Sıfır Vol. Okumasındaki Hacim V_c (cm ³) Zero volumeter reading corresponds to V	550
Kuyu No Borehole	SK-1	Manometre Yüksekliği (m) Height of Manometer	0,5	Deney Derinliği (m) Test Depth	6,00

[1]	[2]	[3]	[4]	[5]	[6]	[7]	[8]
Kademe Artışı Increment	Deney Basıncı Volumeter Pressure Kg/cm ²	Hacim Ölçer Okuması 1 minute Volumeter Reading cm ³	[2]+ Hidrostatik Okuması [2]+ Hydrostatic Pressure Kg/cm ²	Hacim Düzeltmesi Volume Correction cm ³	Düzeltilmiş Hacim Corrected Volume cm ³	Membran Düzeltmesi Membrane Correction Kg/cm ²	Düzeltilmiş Basınç Corrected Pressure Kg/cm ²
0	0	0	0,06	0	0	0,00	0,06
1	1	203	1,06	0	203	1,00	0,06
2	1,5	205	1,56	0	205	1,03	0,53
3	2	208	2,06	2	206	1,06	1,00
4	4	210	4,06	4	206	1,08	2,98
5	6	212	6,06	6	206	1,11	4,95
6	8	215	8,06	9	206	1,13	6,93
7	10	218	10,06	11	207	1,15	8,91
8	12	220	12,06	14	206	1,17	10,89
9	15	224	15,06	15	209	1,20	13,86
10	20	230	20,06	17	213	1,22	18,84
11	25	238	25,06	21	217	1,25	23,81
12	30	250	30,06	25	225	1,28	28,78
13	35	260	35,06	28	232	1,31	33,75

Belirlenen Değer/ Assessed Value	Limit Basınç P_L (Kg/cm ²)	70,45	Net Limit Basınç P^*_L (Kg/cm ²)	69,92	Elastisite Modülü E_M (Kg/cm ²)	2466,04
-------------------------------------	---	-------	---	-------	---	---------

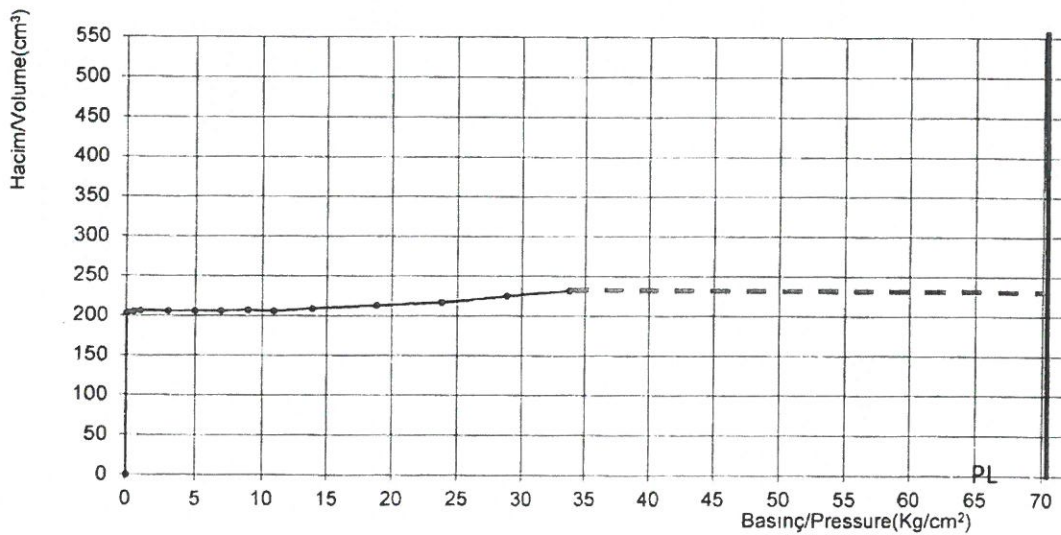

Pi (Kg/cm ²)	0,53	V ₀ (cm ³)	205	ΔP (Kg/cm ²)	33,22	E_M/P_L	35,00
Pf (Kg/cm ²)	33,75	V _f (cm ³)	232	ΔV (cm ³)	27		

DENEYİ YAPAN : AYTAÇ ÖTMAN

KONTROL EDEN-JEOLOJİ MÜHENDİSİ : MUFİT ÖZKAN

JEDİNAMİK YER BİLİMLERİ
MÜHENDİSLİK İNŞ. SAN. TİC. LTD. ŞTİ
Atatürk Mah. Ataşehir Bulv. 38 Ada
Ata 3-3 Ofis No:61 ATAŞEHİR - İST.
Kozyatağı V.D. 4840760923

ALİBEY MÜHENDİSLİK		ŞTİ.Sahil Mah. Arzum Sok. No:1612 Çiftlikköy/YALOVA				PRESSİYOMETRE DENEYİ (PRESSUREMETER TEST)	
PROJE ADI Project Name		TEKNİK YAPI 719 ADA 1 PARSEL					Tarih Date of Test
Sondaj Yeri Boring Location		DENİZLİ MERKEZ EFENDİ MAH. ÇAKMAK CAD.					14.12.2015
Presiyometre Türü Type of pressuremeter		Menard GA	Sonda Çapı (mm) Diameter of Probe	BX	Sıfır Vol. Okumasındaki Hacim V _c (cm ³) Zero volumeter reading corresponds to V		550
Kuyu No Borehole	SK-1	Manometre Yüksekliği (m) Height of Manometer		0,5	Deney Derinliği (m) Test Depth		9,00
[1]	[2]	[3]	[4]	[5]	[6]	[7]	[8]
Kademe Artışı Increment	Deney Basıncı Volumeter Pressure Kg/cm ²	Hacim Ölçer Okuması 1 minute Volumeter Reading cm ³	[2]+ Hidrostatik Okuması [2]+ Hydrostatic Pressure Kg/cm ²	Hacim Düzeltmesi Volume Correction cm ³	Düzeltilmiş Hacim Corrected Volume cm ³	Membran Düzeltmesi Membrane Correction Kg/cm ²	Düzeltilmiş İş Basıncı Corrected Pressure Kg/cm ²
0	0	0	0,06	0	0	0,00	0,06
1	1	188	1,06	0	188	1,00	0,06
2	1,5	200	1,56	0	200	1,03	0,53
3	2	203	2,06	2	201	1,06	1,00
4	4	205	4,06	4	201	1,08	2,98
5	6	206	6,06	6	200	1,11	4,95
6	8	208	8,06	9	199	1,13	6,93
7	10	210	10,06	11	199	1,15	8,91
8	12	212	12,06	14	198	1,17	10,89
9	15	216	15,06	15	201	1,20	13,86
10	20	225	20,06	17	208	1,22	18,84
11	25	235	25,06	21	214	1,25	23,81
12	30	246	30,06	25	221	1,28	28,78
13	35	258	35,06	28	230	1,31	33,75
Belirlenen Değer/ Assessed Value		Limit Basıncı P _L (Kg/cm ²)	63,11	Net Limit Basıncı P* _L (Kg/cm ²)	62,58	Elasite Modülü E _M (Kg/cm ²)	2209,13

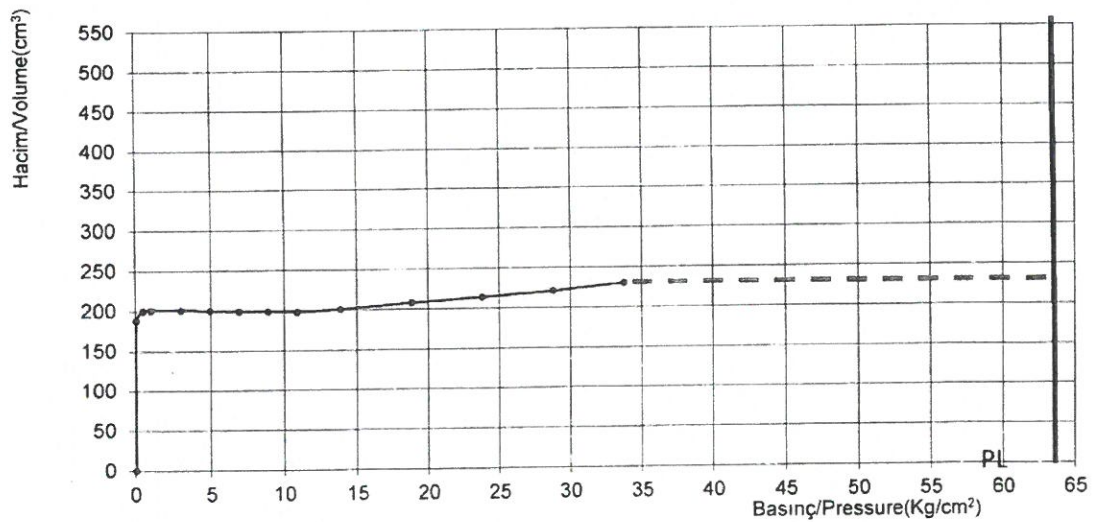

Pi (Kg/cm ²)	0,53	V ₀ (cm ³)	200	Δ P (Kg/cm ²)	33,22	E _M /P _L	35,00
Pf (Kg/cm ²)	33,75	Vf (cm ³)	230	Δ V (cm ³)	30		

DENEYİ YAPAN : AYTAÇ OTMAN

KONTROL EDEN-JEOLOJİ MÜHENDİSİ : MUFİT ÖZKAN

JEODİNAMİK YER BİLİMLERİ
MÜHENDİSLİK İNŞ. SAN. TİC. LTD. ŞTİ.
Atatürk Mah. Ataşehir Bulv. 38 Ada
Ata 3-3 Ofis No:61 ATAŞEHİR - İST.
Kozvatağı V.D. 4840760923

[1]		[2]		[3]		[4]		[5]		[6]		[7]		[8]	
Kademe Artışı	Deney Basıncı	Hacim Ölçer Okuması	[2]+ Hidrostatik Okuması	Hacim Düzeltmesi	Düzeltilmiş Hacim	Membran Düzeltmesi	Düzeltilmiş İş Basıncı	Increment	Volumeter Pressure	1 minute Volumeter Reading	[2]+ Hydrostatic Pressure	Volume Correction	Corrected Volume	Membrane Correction	Corrected Pressure
Project Name	TEKNİK YAPI 719 ADA 1 PARSEL											Date of Test			
Boring Location	DENİZLİ MERKEZ EFENDİ MAH. ÇAKMAK CAD.											14.12.2015			
Type of pressuremeter	Menard GA	Sonda Çapı (mm)	BX	Sıfır Vol. Okumasındaki Hacim V_c (cm ³)	550		Zero volumeter reading corresponds to V								
Borehole	SK-1	Manometre Yüksekliği (m)	0,5	Deney Derinliği (m)	12,00		Test Depth								
Assessed Value	Limit Basıncı P_L (Kg/cm ²)	151,92	Net Limit Basıncı P^*_L (Kg/cm ²)	151,39	Elastisite Modülü E_M (Kg/cm ²)	6077,12									
0	0	0	0,06	0	0	0,00	0,06	0	0	0	0,06	0	0	0,00	0,06
1	1	214	1,06	0	214	1,00	0,06	1	1	214	1,06	0	214	1,03	0,53
2	1,5	216	1,56	0	216	1,06	1,00	2	2	216	1,06	2	216	1,06	1,00
3	2	218	2,06	2	216	1,08	2,98	4	4	220	1,08	4	216	1,08	2,98
4	4	220	4,06	4	216	1,11	4,95	6	6	220	1,11	6	214	1,11	4,95
5	6	220	6,06	6	213	1,13	6,93	8	8	222	1,13	9	213	1,13	6,93
6	8	222	8,06	9	213	1,15	8,91	10	10	224	1,15	11	213	1,15	8,91
7	10	224	10,06	11	212	1,17	10,89	12	12	226	1,17	14	212	1,17	10,89
8	12	226	12,06	14	215	1,20	13,86	15	15	230	1,20	15	215	1,20	13,86
9	15	230	15,06	15	217	1,22	18,84	17	17	234	1,22	17	217	1,22	18,84
10	20	234	20,06	17	219	1,25	23,81	21	21	240	1,25	21	219	1,25	23,81
11	25	240	25,06	21	223	1,28	28,78	25	25	248	1,28	25	223	1,28	28,78
12	30	248	30,06	25	227	1,31	33,75	28	28	255	1,31	28	227	1,31	33,75
13	35	255	35,06	28											

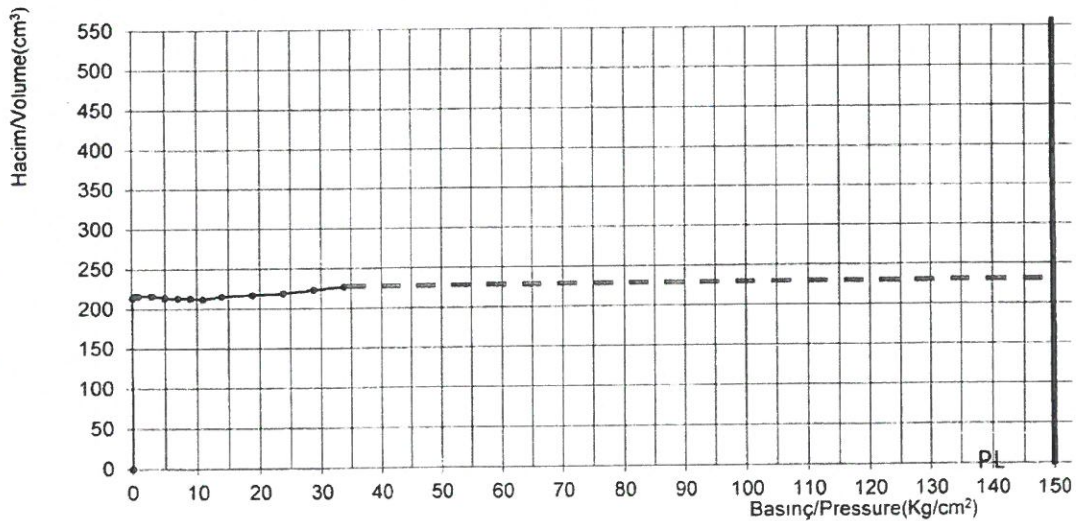

P_i (Kg/cm ²)	0,53	V_o (cm ³)	216	ΔP (Kg/cm ²)	33,22	E_M/P_L	40,00
P_f (Kg/cm ²)	33,75	V_f (cm ³)	227	ΔV (cm ³)	11		
DENEYİ YAPAN : AYTAÇ ÖTMAN				KONTROL EDEN-JEOLOJİ MÜHENDİSİ : MUFİT ÖZKAN			

[1]		[2]		[3]		[4]		[5]		[6]		[7]		[8]	
Kademe Artışı Increment		Deney Basıncı Volumeter Pressure Kg/cm ²		Hacim Ölçer Okuması 1 minute Volumeter Reading cm ³		[2]+ Hidrostatik Okuması [2]+ Hydrostatic Pressure Kg/cm ²		Hacim Düzeltmesi Volume Correction cm ³		Düzeltilmiş Hacim Corrected Volume cm ³		Membran Düzeltmesi Membrane Correction Kg/cm ²		Düzeltilmiş İş Basıncı Corrected Pressure Kg/cm ²	
0	0	0	0,06	0	0	0,06	0	0	0,00	0,06					
1	1	230	1,06	0	230	1,06	0	230	1,00	0,06					
2	1,5	233	1,56	0	233	1,56	0	233	1,03	0,53					
3	2	235	2,06	2	233	2,06	2	233	1,06	1,00					
4	4	237	4,06	4	233	4,06	4	233	1,08	2,98					
5	6	240	6,06	6	234	6,06	6	234	1,11	4,95					
6	8	242	8,06	9	233	8,06	9	233	1,13	6,93					
7	10	244	10,06	11	233	10,06	11	233	1,15	8,91					
8	12	247	12,06	14	233	12,06	14	233	1,17	10,89					
9	15	250	15,06	15	235	15,06	15	235	1,20	13,86					
10	20	258	20,06	17	241	20,06	17	241	1,22	18,84					
11	25	266	25,06	21	245	25,06	21	245	1,25	23,81					
12	30	275	30,06	25	250	30,06	25	250	1,28	28,78					
13	35	285	35,06	28	257	35,06	28	257	1,31	33,75					
Belirlenen Değer/ Assessed Value		Limit Basıncı P _L (Kg/cm ²)		82,05		Net Limit Basıncı P* _L (Kg/cm ²)		81,52		Elastisite Modülü E _M (Kg/cm ²)		2871,87			
P _i (Kg/cm ²)	0,53	V ₀ (cm ³)	233	Δ P (Kg/cm ²)	33,22	E _M /P _L	35,00								
P _f (Kg/cm ²)	33,75	V _f (cm ³)	257	Δ V (cm ³)	24										
DENEYİ YAPAN : AYTAÇ OTMAN				KONTROL EDEN-JEOLOJİ MÜHENDİSİ : MUFİT ÖZKAN											

[1]		[2]	[3]	[4]	[5]	[6]	[7]	[8]
Kademe Artışı Increment	Deney Basıncı Volumeter Pressure Kg/cm ²	Hacim Ölçer Okuması 1 minute Volumeter Reading cm ³	[2]+ Hidrostatik Okuması [2]+ Hydrostatic Pressure Kg/cm ²	Hacim Düzeltmesi Volume Correction cm ³	Düzeltilmiş Hacim Corrected Volume cm ³	Membran Düzeltmesi Membrane Correction Kg/cm ²	Düzeltilmiş İş Basıncı Corrected Pressure Kg/cm ²	
0	0	0	0,06	0	0	0,00	0,06	
1	1	224	1,06	0	224	1,00	0,06	
2	1,5	230	1,56	0	230	1,03	0,53	
3	2	233	2,06	2	231	1,06	1,00	
4	4	235	4,06	4	231	1,08	2,98	
5	6	236	6,06	6	230	1,11	4,95	
6	8	238	8,06	9	229	1,13	6,93	
7	10	240	10,06	11	229	1,15	8,91	
8	12	241	12,06	14	227	1,17	10,89	
9	15	245	15,06	15	230	1,20	13,86	
10	20	252	20,06	17	235	1,22	18,84	
11	25	260	25,06	21	239	1,25	23,81	
12	30	268	30,06	25	243	1,28	28,78	
13	35	279	35,06	28	251	1,31	33,75	
Belirlenen Değer/ Assessed Value		Limit Basıncı P _L (Kg/cm ²)	81,58	Net Limit Basıncı P* _L (Kg/cm ²)	81,05	Elastisite Modülü E _M (Kg/cm ²)	3263,20	

P _i (Kg/cm ²)	0,53	V _o (cm ³)	230	Δ P (Kg/cm ²)	33,22	E _M /P _L	40,00
P _f (Kg/cm ²)	33,75	V _f (cm ³)	251	Δ V (cm ³)	21		

DENEYİ YAPAN : AYTAÇ OTMAN KONTROL EDEN-JEOLOJİ MÜHENDİSİ : MUFİT ÖZKAN

[1]		[2]		[3]		[4]		[5]		[6]		[7]		[8]	
PROJE ADI Project Name		TEKNİK YAPI 719 ADA 1 PARSEL										Tarih Date of Test			
Sondaj Yeri Boring Location		DENİZLİ MERKEZ EFENDİ MAH. ÇAKMAK CAD.										14.12.2015			
Presiyometre Türü Type of pressuremeter		Menard GA		Sonda Çapı (mm) Diameter of Probe		BX		Sıfır Vol. Okumasındaki Hacim V_c (cm ³) Zero volumeter reading corresponds to V		550					
Kuyu No Borehole		SK-1		Manometre Yüksekliği (m) Height of Manometer		0,5		Deney Derinliği (m) Test Depth		21,00					
Kademe Artışı Increment		Deney Basıncı Volumeter Pressure Kg/cm ²		Hacim Ölçer Okuması 1 minute Volumeter Reading cm ³		[2]+ Hidrostatik Okuması [2]+ Hydrostatic Pressure Kg/cm ²		Hacim Düzeltmesi Volume Correction cm ³		Düzeltilmiş Hacim Corrected Volume cm ³		Membran Düzeltmesi Membrane Correction Kg/cm ²		Düzeltilmiş İş Basıncı Corrected Pressure Kg/cm ²	
0		0		0		0,06		0		0		0,00		0,06	
1		1		250		1,06		0		250		1,00		0,06	
2		1,5		254		1,56		0		254		1,03		0,53	
3		2		256		2,06		2		254		1,06		1,00	
4		4		258		4,06		4		254		1,08		2,98	
5		6		260		6,06		6		254		1,11		4,95	
6		8		261		8,06		9		252		1,13		6,93	
7		10		263		10,06		11		252		1,15		8,91	
8		12		264		12,06		14		250		1,17		10,89	
9		15		268		15,06		15		253		1,20		13,86	
10		20		274		20,06		17		257		1,22		18,84	
11		25		280		25,06		21		259		1,25		23,81	
12		30		290		30,06		25		265		1,28		28,78	
13		35		302		35,06		28		274		1,31		33,75	
Belirlenen Değer/ Assessed Value		Limit Basıncı P_L (Kg/cm ²)		88,25		Net Limit Basıncı P^*_L (Kg/cm ²)		87,72		Elastisite Modülü E_M (Kg/cm ²)		3530,19			

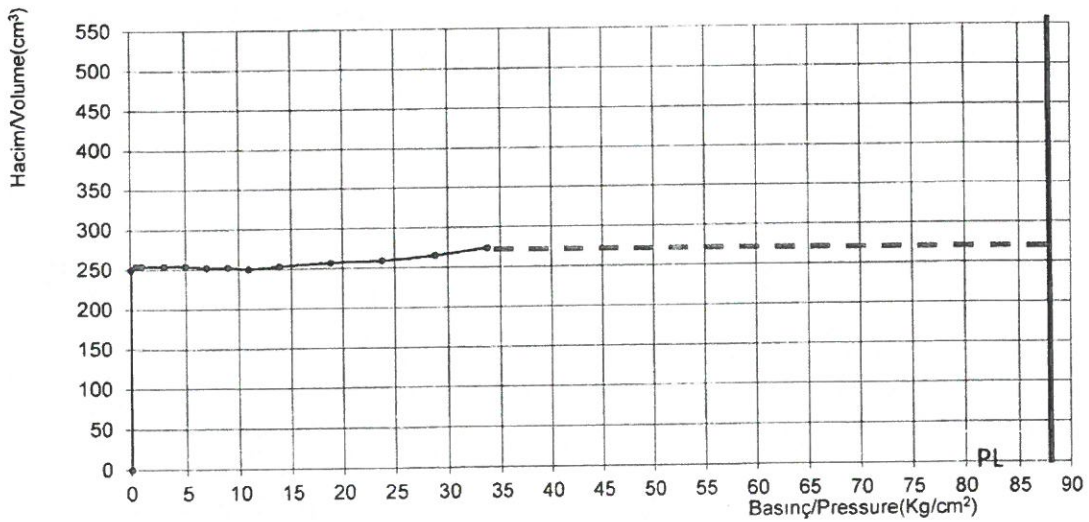

P_i (Kg/cm ²)	0,53	V_o (cm ³)	254	ΔP (Kg/cm ²)	33,22	E_M/P_L	40,00
P_f (Kg/cm ²)	33,75	V_f (cm ³)	274	ΔV (cm ³)	20		
DENEYİ YAPAN : AYTAÇ OTMAN				KONTROL EDEN-JEOLOJİ MÜHENDİSİ : MUFİT ÖZKAN			

ALİBEY MÜHENDİSLİK		ŞTİ.Sahil Mah. Arzum Sok. No:16/2 Çiftlikköy/YALOVA				PRESSİYOMETRE DENEYİ (PRESSUREMETER TEST)	
PROJE ADI Project Name		TEKNİK YAPI 719 ADA 1 PARSEL					Tarih Date of Test
Sondaj Yeri Boring Location		DENİZLİ MERKEZ EFENDİ MAH. ÇAKMAK CAD.					14.12.2015
Presiyometre Türü Type of pressuremeter		Menard GA	Sonda Çapı (mm) Diameter of Probe	BX	Sıfır Vol. Okumasındaki Hacim V_c (cm ³) Zero volumeter reading corresponds to V	550	
Kuyu No Borehole		SK-1	Manometre Yüksekliği (m) Height of Manometer	0,5	Deney Derinliği (m) Test Depth	24,00	
[1]	[2]	[3]	[4]	[5]	[6]	[7]	[8]
Kademe Artışı Increment	Deney Basıncı Volumeter Pressure Kg/cm ²	Hacim Ölçer Okuması 1 minute Volumeter Reading cm ³	[2]+ Hidrostatik Okuması [2]+ Hydrostatic Pressure Kg/cm ²	Hacim Düzeltmesi Volume Correction cm ³	Düzeltilmiş Hacim Corrected Volume cm ³	Membran Düzeltmesi Membrane Correction Kg/cm ²	Düzeltilmiş Basıncı Corrected Pressure Kg/cm ²
0	0	0	0,06	0	0	0,00	0,06
1	1	230	1,06	0	230	1,00	0,06
2	1,5	238	1,56	0	238	1,03	0,53
3	2	240	2,06	2	238	1,06	1,00
4	4	242	4,06	4	238	1,08	2,98
5	6	244	6,06	6	238	1,11	4,95
6	8	245	8,06	9	236	1,13	6,93
7	10	246	10,06	11	235	1,15	8,91
8	12	248	12,06	14	234	1,17	10,89
9	15	251	15,06	15	236	1,20	13,86
10	20	259	20,06	17	242	1,22	18,84
11	25	270	25,06	21	249	1,25	23,81
12	30	282	30,06	25	257	1,28	28,78
13	35	292	35,06	28	264	1,31	33,75
Belirlenen Değer/ Assessed Value		Limit Basıncı P_L (Kg/cm ²)	76,32	Net Limit Basıncı P^*_L (Kg/cm ²)	75,79	Elastisite Modülü E_M (Kg/cm ²)	2671,35

P_i (Kg/cm ²)	0,53	V_o (cm ³)	238	ΔP (Kg/cm ²)	33,22	E_M/P_L	35,00
P_f (Kg/cm ²)	33,75	V_f (cm ³)	264	ΔV (cm ³)	26		

DENEYİ YAPAN : AYTAÇ ÖZMAN

KONTROL EDEN-JEOLOJİ MÜHENDİSİ : MUFİT ÖZKAN



ŞTİ.Sahil Mah. Arzum Sok. No:16/2 Çiftlikköy/YALOVA

PRESSİYOMETRE DENEYİ (PRESSUREMETER TEST)

PROJE ADI Project Name	TEKNİK YAPI 719 ADA 1 PARSEL			Tarih Date of Test
Sondaj Yeri Boring Location	DENİZLİ MERKEZ EFENDİ MAH. ÇAKMAK CAD.			10.12.2015
Presiyometre Türü Type of pressuremeter	Menard GA	Sonda Çapı (mm) Diameter of Probe	BX	Sfır Vol. Okumasındaki Hacim V_c (cm ³) Zero volumeter reading corresponds to V
Kuyu No Borehole	SK-8	Manometre Yüksekliği (m) Height of Manometer	0,5	Deney Derinliği (m) Test Depth

[1]	[2]	[3]	[4]	[5]	[6]	[7]	[8]
Kademe Artışı Increment	Deney Basıncı Volumeter Pressure Kg/cm ²	Hacim Ölçer Okuması 1 minute Volumeter Reading cm ³	[2]+ Hidrostatik Okuması [2]+ Hydrostatic Pressure Kg/cm ²	Hacim Düzeltmesi Volume Correction cm ³	Düzeltilmiş Hacim Corrected Volume cm ³	Membran Düzeltmesi Membrane Correction Kg/cm ²	Düzeltilmiş İş Basıncı Corrected Pressure Kg/cm ²
0	0	0	0,06	0	0	0,00	0,06
1	1	180	1,06	0	180	1,00	0,06
2	1,5	200	1,56	0	200	1,03	0,53
3	2	202	2,06	2	200	1,06	1,00
4	4	204	4,06	4	200	1,08	2,98
5	6	206	6,06	6	200	1,11	4,95
6	8	210	8,06	9	201	1,13	6,93
7	10	212	10,06	11	201	1,15	8,91
8	12	214	12,06	14	200	1,17	10,89
9	15	218	15,06	15	203	1,20	13,86
10	20	223	20,06	17	206	1,22	18,84
11	25	228	25,06	21	207	1,25	23,81
12	30	234	30,06	25	209	1,28	28,78
13	35	242	35,06	28	214	1,31	33,75
Belirlenen Değer/ Assessed Value	Limit Basıncı P_L (Kg/cm ²)	117,08	Net Limit Basıncı P^*_L (Kg/cm ²)	116,55	Elastisite Modülü E_M (Kg/cm ²)	4683,36	

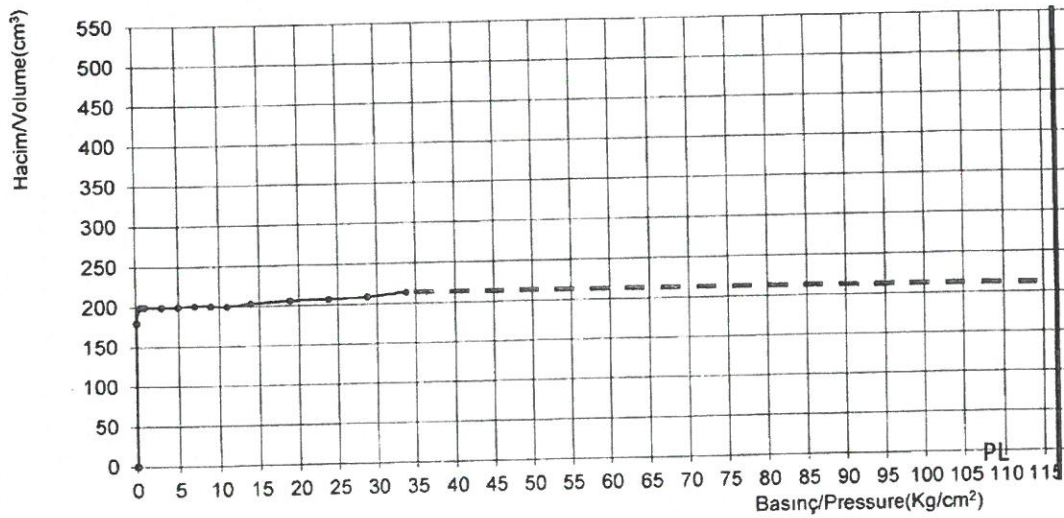

P_i (Kg/cm ²)	0,53	V_o (cm ³)	200	ΔP (Kg/cm ²)	33,22	E_M/P_L	40,00
P_f (Kg/cm ²)	33,75	V_f (cm ³)	214	ΔV (cm ³)	14		

DENEYİ YAPAN : AYTAÇ OTMAN

KONTROL EDEN-JEOLOJİ MÜHENDİSİ : MUFİT ÖZKAN

JEOLOJİK YER BİLİMLERİ
MÜHENDİSLİK İNŞ. SAN. TİC. LTD. ŞTİ
Atatürk Mah. Akşehir Bulv. 38 Ada
Ata 3-3 Ofis No:61 AKŞEHİR - İST.
Kozyatagı V.D 4440760923

ALİBEY MÜHENDİSLİK		ŞTİ.Sahil Mah. Arzum Sok. No:16/2 Çiftlikköy/YALOVA				PRESSİYOMETRE DENEYİ (PRESSUREMETER TEST)	
PROJE ADI Project Name		TEKNİK YAPI 719 ADA 1 PARSEL					Tarih Date of Test
Sondaj Yeri Boring Location		DENİZLİ MERKEZ EFENDİ MAH. ÇAKMAK CAD.					10.12.2015
Presiyometre Türü Type of pressuremeter		Menard GA	Sonda Çapı (mm) Diameter of Probe	BX	Sıfır Vol. Okumasındaki Hacim V_c (cm ³) Zero volumeter reading corresponds to V		550
Kuyu No Borehole	SK-8	Manometre Yüksekliği (m) Height of Manometer		0,5	Deney Derinliği (m) Test Depth		10,50
[1]	[2]	[3]	[4]	[5]	[6]	[7]	[8]
Kademe Artışı Increment	Deney Basıncı Volumeter Pressure Kg/cm ²	Hacim Ölçer Okuması 1 minute Volumeter Reading cm ³	[2]+ Hidrostatik Okuması [2]+ Hydrostatic Pressure Kg/cm ²	Hacim Düzeltmesi Volume Correction cm ³	Düzeltilmiş Hacim Corrected Volume cm ³	Membran Düzeltmesi Membrane Correction Kg/cm ²	Düzeltilmiş İş Basıncı Corrected Pressure Kg/cm ²
0	0	0	0,06	0	0	0,00	0,06
1	1	185	1,06	0	185	1,00	0,06
2	1,5	195	1,56	0	195	1,03	0,53
3	2	198	2,06	2	196	1,06	1,00
4	4	200	4,06	4	196	1,08	2,98
5	6	202	6,06	6	196	1,11	4,95
6	8	204	8,06	9	195	1,13	6,93
7	10	205	10,06	11	194	1,15	8,91
8	12	208	12,06	14	194	1,17	10,89
9	15	211	15,06	15	196	1,20	13,86
10	20	216	20,06	17	199	1,22	18,84
11	25	222	25,06	21	201	1,25	23,81
12	30	228	30,06	25	203	1,28	28,78
13	35	236	35,06	28	208	1,31	33,75
Belirlenen Değer/ Assessed Value		Limit Basıncı P_L (Kg/cm ²)	125,15	Net Limit Basıncı P^*_L (Kg/cm ²)	124,62	Elastisite Modülü E_M (Kg/cm ²)	5006,23
P_i (Kg/cm ²)	0,53	V_o (cm ³)	195	ΔP (Kg/cm ²)	33,22	E_M/P_L	40,00
P_f (Kg/cm ²)	33,75	V_f (cm ³)	208	ΔV (cm ³)	13		
DENEYİ YAPAN : AYTAÇ OTMAN				KONTROL EDEN-JEOLOJİ MÜHENDİSİ : MUFİT ÖZKAN			

JEOLOJİK YER BİLİMLERİ
MÜHENDİSLİK (İNŞ. SAN. TİC. LTD. ŞTİ.)
Atatürk Mah. Atasehir Bulv. 38 Ada
No:3-3 Ofis No:61 ATASEHIR - İST.
Ziyatçı V.D. 4840000023

ALİBEY MÜHENDİSLİK		ŞTİ.Sahil Mah. Arzum Sok. No:16/2 ÇiftlikköyYALOVA						PRESSİYOMETRE DENEYİ (PRESSUREMETER TEST)	
PROJE ADI Project Name		TEKNİK YAPI 719 ADA 1 PARSEL						Tarih Date of Test	
Sondaj Yeri Boring Location		DENİZLİ MERKEZ EFENDİ MAH. ÇAKMAK CAD.						10.12.2015	
Presiyometre Türü Type of pressuremeter		Menard GA	Sonda Çapı (mm) Diameter of Probe	BX	Sıfır Vol. Okumasındaki Hacim V_c (cm ³) Zero volumeter reading corresponds to V		550		
Kuyu No Borehole	SK-8	Manometre Yüksekliği (m) Height of Manometer		0,5	Deney Derinliği (m) Test Depth		13,50		
[1]	[2]	[3]	[4]	[5]	[6]	[7]	[8]		
Kademe Artışı Increment	Deney Basıncı Volumeter Pressure Kg/cm ²	Hacim Ölçer Okuması 1 minute Volumeter Reading cm ³	[2]+ Hidrostatik Okuması [2]+ Hydrostatic Pressure Kg/cm ²	Hacim Düzeltmesi Volume Correction cm ³	Düzeltilmiş Hacim Corrected Volume cm ³	Membran Düzeltmesi Membrane Correction Kg/cm ²	Düzeltilmiş İş Basıncı Corrected Pressure Kg/cm ²		
0	0	0	0,06	0	0	0,00	0,06		
1	1	200	1,06	0	200	1,00	0,06		
2	1,5	202	1,56	0	202	1,03	0,53		
3	2	205	2,06	2	203	1,06	1,00		
4	4	207	4,06	4	203	1,08	2,98		
5	6	210	6,06	6	204	1,11	4,95		
6	8	212	8,06	9	203	1,13	6,93		
7	10	214	10,06	11	203	1,15	8,91		
8	12	217	12,06	14	203	1,17	10,89		
9	15	220	15,06	15	205	1,20	13,86		
10	20	225	20,06	17	208	1,22	18,84		
11	25	231	25,06	21	210	1,25	23,81		
12	30	237	30,06	25	212	1,28	28,78		
13	35	245	35,06	28	217	1,31	33,75		
Belirlenen Değer/ Assessed Value		Limit Basıncı P_L (Kg/cm ²)	109,65	Net Limit Basıncı P^*_L (Kg/cm ²)	109,12	Elastisite Modülü E_M (Kg/cm ²)	4385,86		

P_i (Kg/cm ²)	0,53	V_o (cm ³)	202	ΔP (Kg/cm ²)	33,22	E_M/P_L	40,00
P_f (Kg/cm ²)	33,75	V_f (cm ³)	217	ΔV (cm ³)	15		

DENEYİ YAPAN : AYTAÇ OTMAN KONTROL EDEN-JEOLOJİ MÜHENDİSİ : MUFİT ÖZKAN



ŞTİ.Sahil Mah. Arzum Sok. No:16/2 Çiftlikköy/YALOVA

PRESSİYOMETRE DENEYİ (PRESSUREMETER TEST)

PROJE ADI Project Name	TEKNİK YAPI 719 ADA 1 PARSEL			Tarih Date of Test
Sondaj Yeri Boring Location	DENİZLİ MERKEZ EFENDİ MAH. ÇAKMAK CAD.			10.12.2015
Presiyometre Türü Type of pressuremeter	Menard GA	Sonda Çapı (mm) Diameter of Probe	BX	Sıfır Vol. Okumasındaki Hacim V_c (cm ³) Zero volumeter reading corresponds to V
Kuyu No Borehole	SK-8	Manometre Yüksekliği (m) Height of Manometer	0,5	Deney Derinliği (m) Test Depth

[1]	[2]	[3]	[4]	[5]	[6]	[7]	[8]
Kademe Artışı Increment	Deney Basıncı Volumeter Pressure Kg/cm ²	Hacim Ölçer Okuması 1 minute Volumeter Reading cm ³	[2]+ Hidrostatik Okuması [2]+ Hydrostatic Pressure Kg/cm ²	Hacim Düzeltmesi Volume Correction cm ³	Düzeltilmiş Hacim Corrected Volume cm ³	Membran Düzeltmesi Membrane Correction Kg/cm ²	Düzeltilmiş İş Basıncı Corrected Pressure Kg/cm ²
0	0	0	0,06	0	0	0,00	0,06
1	1	155	1,06	0	155	1,00	0,06
2	1,5	176	1,56	0	176	1,03	0,53
3	2	178	2,06	2	176	1,06	1,00
4	4	180	4,06	4	176	1,08	2,98
5	6	183	6,06	6	177	1,11	4,95
6	8	185	8,06	9	176	1,13	6,93
7	10	188	10,06	11	177	1,15	8,91
8	12	190	12,06	14	176	1,17	10,89
9	15	194	15,06	15	179	1,20	13,86
10	20	200	20,06	17	183	1,22	18,84
11	25	208	25,06	21	187	1,25	23,81
12	30	218	30,06	25	193	1,28	28,78
13	35	226	35,06	28	198	1,31	33,75
Belirlenen Değer/ Assessed Value	Limit Basıncı P_L (Kg/cm ²)	82,86	Net Limit Basıncı P^*_L (Kg/cm ²)	82,33	Elastisite Modülü E_M (Kg/cm ²)	2899,99	

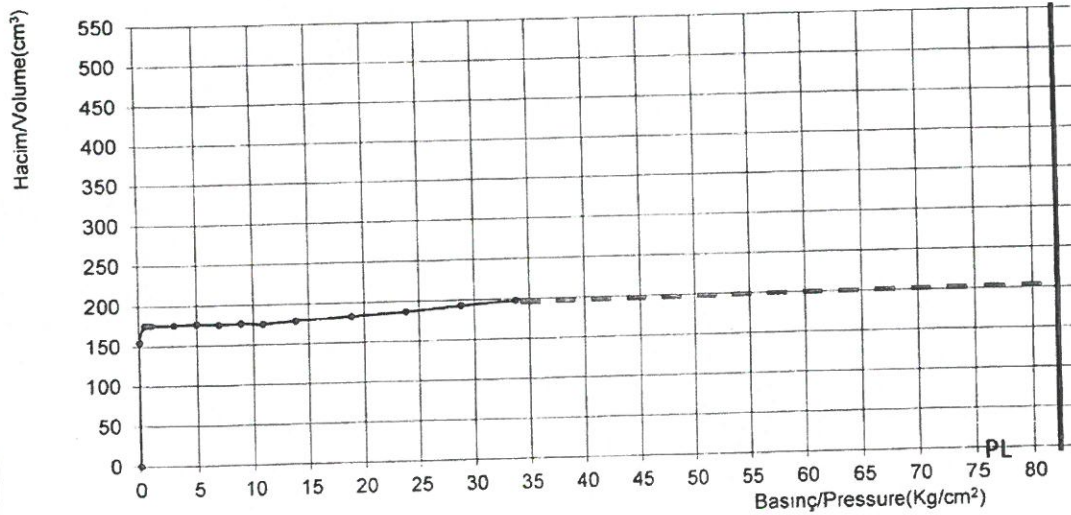

P_i (Kg/cm ²)	0,53	V_o (cm ³)	176	ΔP (Kg/cm ²)	33,22	E_M/P_L	35,00
P_f (Kg/cm ²)	33,75	V_f (cm ³)	198	ΔV (cm ³)	22		

DENEYİ YAPAN : AYTAÇ OTMAN

KONTROL EDEN-JEOLOJİ MÜHENDİSİ : MÜFİT ÖZKAN

JEODİNAMİK YER BİLİMLERİ
MÜHENDİSLİK İNŞ. SAN. TİC. LTD. ŞTİ
Atatürk Mah. Aşaşehir Bulv. 38 Ada
Ata 3-3 Ofis No:61 AŞAŞEHİR - İST.
Kozyatağı V.D. 4840760923

[1]		[2]	[3]	[4]	[5]	[6]	[7]	[8]
Kademe Artışı Increment		Deney Basıncı Volumeter Pressure Kg/cm ²	Hacim Ölçer Okuması 1 minute Volumeter Reading cm ³	[2]+ Hidrostatik Okuması [2]+ Hydrostatic Pressure Kg/cm ²	Hacim Düzeltmesi Volume Correction cm ³	Düzeltilmiş Hacim Corrected Volume cm ³	Membran Düzeltmesi Membrane Correction Kg/cm ²	Düzeltilmiş İş Basıncı Corrected Pressure Kg/cm ²
0	0	0	0,06	0	0	0,00	0,06	
1	1	145	1,06	0	145	1,00	0,06	
2	1,5	148	1,56	0	148	1,03	0,53	
3	2	150	2,06	2	148	1,06	1,00	
4	4	153	4,06	4	149	1,08	2,98	
5	6	156	6,06	6	150	1,11	4,95	
6	8	159	8,06	9	150	1,13	6,93	
7	10	162	10,06	11	151	1,15	8,91	
8	12	164	12,06	14	150	1,17	10,89	
9	15	169	15,06	15	154	1,20	13,86	
10	20	173	20,06	17	156	1,22	18,84	
11	25	180	25,06	21	159	1,25	23,81	
12	30	188	30,06	25	163	1,28	28,78	
13	35	196	35,06	28	168	1,31	33,75	
Belirlenen Değer/ Assessed Value		Limit Basıncı P _L (Kg/cm ²)	76,54	Net Limit Basıncı P* _L (Kg/cm ²)	76,01	Elastisite Modülü E _m (Kg/cm ²)	3061,85	
P _i (Kg/cm ²)	0,53	V ₀ (cm ³)	148	Δ P (Kg/cm ²)	33,22	E _m /P _L	40,00	
P _f (Kg/cm ²)	33,75	V _f (cm ³)	168	Δ V (cm ³)	20			
DENEYİ YAPAN : AYTAC OTMAN				KONTROL EDEN-JEOLOJİ MÜHENDİSİ : MÜFİT ÖZKAN				

[1]		[2]		[3]		[4]		[5]		[6]		[7]		[8]	
PROJE ADI Project Name		TEKNİK YAPI 719 ADA 1 PARSEL										Tarih Date of Test			
Sondaj Yeri Boring Location		DENİZLİ MERKEZ EFENDİ MAH. ÇAKMAK CAD.										11.12.2015			
Presiyometre Türü Type of pressuremeter		Menard GA		Sonda Çapı (mm) Diameter of Probe		BX		Sıfır Vol. Okumasındaki Hacim V_0 (cm ³) Zero volumeter reading corresponds to V		550					
Kuyu No Borehole		SK-9		Manometre Yüksekliği (m) Height of Manometer		0,5		Deney Derinliği (m) Test Depth		6,00					
Kademe Artışı Increment		Deney Basıncı Volumeter Pressure Kg/cm ²		Hacim Ölçer Okuması 1 minute Volumeter Reading cm ³		[2]+ Hidrostatik Okuması [2]+ Hydrostatic Pressure Kg/cm ²		Hacim Düzeltmesi Volume Correction cm ³		Düzeltilmiş Hacim Corrected Volume cm ³		Membran Düzeltmesi Membrane Correction Kg/cm ²		Düzeltilmiş İş Basıncı Corrected Pressure Kg/cm ²	
Belirlenen Değer/ Assessed Value		Limit Basıncı P_L (Kg/cm ²)		96,61		Net Limit Basıncı P^*_L (Kg/cm ²)		96,08		Elastisite Modülü E_M (Kg/cm ²)		3864,68			
P_i (Kg/cm ²)		0,53		V_0 (cm ³)		200		ΔP (Kg/cm ²)		33,22		E_M/P_L		40,00	
P_f (Kg/cm ²)		33,75		V_f (cm ³)		217		ΔV (cm ³)		17					
DENEYİ YAPAN : AYTAÇ OTMAN								KONTROL EDEN-JEOLOJİ MÜHENDİSİ : MUFİT ÖZKAN							

ALİBEY MÜHENDİSLİK		ŞTİ.Sahil Mah. Arzum Sok. No:16/2 Çiftlikköy/YALOVA						PRESSİYOMETRE DENEYİ (PRESSUREMETER TEST)	
PROJE ADI Project Name		TEKNİK YAPI 719 ADA 1 PARSEL						Tarih Date of Test	
Sondaj Yeri Boring Location		DENİZLİ MEKEZ EFENDİ MAH. ÇAKMAK CAD.						11.02.2015	
Presiyometre Türü Type of pressuremeter		Menard GA	Sonda Çapı (mm) Diameter of Probe	BX	Sıfır Vol. Okumasındaki Hacim V_c (cm ³) Zero volumeter reading corresponds to V		550		
Kuyu No Borehole	SK-9	Manometre Yüksekliği (m) Height of Manometer		0,5	Deney Derinliği (m) Test Depth		9,00		
[1]	[2]	[3]	[4]	[5]	[6]	[7]	[8]		
Kademe Artışı Increment	Deney Basıncı Volumeter Pressure Kg/cm ²	Hacim Ölçer Okuması 1 minute Volumeter Reading cm ³	[2]+ Hidrostatik Okuması [2]+ Hydrostatic Pressure Kg/cm ²	Hacim Düzeltmesi Volume Correction cm ³	Düzeltilmiş Hacim Corrected Volume cm ³	Membran Düzeltmesi Membrane Correction Kg/cm ²	Düzeltilmiş İş Basıncı Corrected Pressure Kg/cm ²		
0	0	0	0,06	0	0	0,00	0,06		
1	1	145	1,06	0	145	1,00	0,06		
2	1,5	155	1,56	0	155	1,03	0,53		
3	2	160	2,06	2	158	1,06	1,00		
4	3	162	3,06	4	158	1,08	1,98		
5	4	166	4,06	6	160	1,11	2,95		
6	5	180	5,06	9	171	1,13	3,93		
7	6	200	6,06	11	189	1,15	4,91		
8	8	225	8,06	14	211	1,17	6,89		
9	10	245	10,06	15	230	1,20	8,86		
10	12	290	12,06	17	273	1,22	10,84		
11	15	325	15,06	21	304	1,25	13,81		
12	20	455	20,06	25	430	1,28	18,78		
13	25	540	25,06	28	512	1,31	23,75		
Belirlenen Değer/ Assessed Value		Limit Basıncı P_L (Kg/cm ²)	26,25	Net Limit Basıncı P^*_L (Kg/cm ²)	25,72	Elastisite Modülü E_M (Kg/cm ²)	483,77		

Graph showing Volume (cm³) on the Y-axis (0 to 550) versus Pressure (Kg/cm²) on the X-axis (0 to 25). The curve shows a non-linear relationship, starting at (0,0) and reaching approximately (25, 512).

Graph showing Volume (cm³) on the Y-axis (100 to 1000) versus Pressure (Kg/cm²) on the X-axis (1 to 100). The curve shows a non-linear relationship, starting at (0,0) and reaching approximately (25, 512).

P_i (Kg/cm ²)	0,53	V_o (cm ³)	158	ΔP (Kg/cm ²)	3,38	E_M/P_L	18,81
P_f (Kg/cm ²)	3,91	V_f (cm ³)	171	ΔV (cm ³)	13		

DENEYİ YAPAN : AYTAÇ OTMAN KONTROL EDEN-JEOLOJİ MÜHENDİSİ : MÜFİT ÖZKAN

JEODİNAMİK YER BİLİMLERİ
 MÜHENDİSLİK İNŞ. SAN. TİC. LTD. ŞTİ
 Atatürk Mah. Ataşehir Bulv. 38 Ada
 Ata 3-3 Ofis No:61 ATAŞEHİR - İST.
 Kozyatağı V.D. 4840760923



ŞTİ.Sahil Mah. Arzum Sok. No:1612 ÇiftlikköyYALOVA

PRESSİYOMETRE DENEYİ (PRESSUREMETER TEST)

PROJE ADI Project Name		TEKNİK YAPI 719 ADA 1 PARSEL					Tarih Date of Test	
Sondaj Yeri Boring Location		DENİZLİ MERKEZ EFENDİ MAH. ÇAKMAK CAD.					11.02.2015	
Presiyometre Türü Type of pressuremeter		Menard GA	Sonda Çapı (mm) Diameter of Probe	BX	Sıfır Vol. Okumasındaki Hacim V_c (cm ³) Zero volumeter reading corresponds to V	550		
Kuyu No Borehole	SK-9	Manometre Yüksekliği (m) Height of Manometer		0,5	Deney Derinliği (m) Test Depth		12,00	
[1]	[2]	[3]	[4]	[5]	[6]	[7]	[8]	
Kademe Artışı Increment	Deney Basıncı Volumeter Pressure Kg/cm ²	Hacim Ölçer Okuması 1 minute Volumeter Reading cm ³	[2]+ Hidrostatik Okuması [2]+ Hydrostatic Pressure Kg/cm ²	Hacim Düzeltmesi Volume Correction cm ³	Düzeltilmiş Hacim Corrected Volume cm ³	Membran Düzeltmesi Membrane Correction Kg/cm ²	Düzeltilmiş Basıncı Corrected Pressure Kg/cm ²	
0	0	0	0,06	0	0	0,00	0,06	
1	1	180	1,06	0	180	1,00	0,06	
2	1,5	190	1,56	0	190	1,03	0,53	
3	2	195	2,06	2	193	1,06	1,00	
4	3	198	3,06	4	194	1,08	1,98	
5	4	200	4,06	6	194	1,11	2,95	
6	6	205	6,06	9	196	1,13	4,93	
7	8	210	8,06	11	199	1,15	6,91	
8	10	230	10,06	14	216	1,17	8,89	
9	12	260	12,06	15	245	1,20	10,86	
10	14	300	14,06	17	283	1,22	12,84	
11	16	345	16,06	21	324	1,25	14,81	
12	18	435	18,06	25	410	1,28	16,78	
13	20	510	20,06	28	482	1,31	18,75	
Belirlenen Değer/ Assessed Value		Limit Basıncı P_L (Kg/cm ²)	19,85	Net Limit Basıncı P^*_L (Kg/cm ²)	19,32	Elastisite Modülü E_M (Kg/cm ²)	631,21	

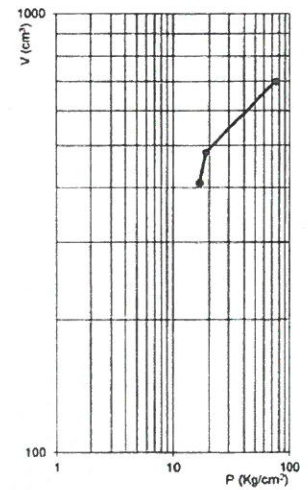
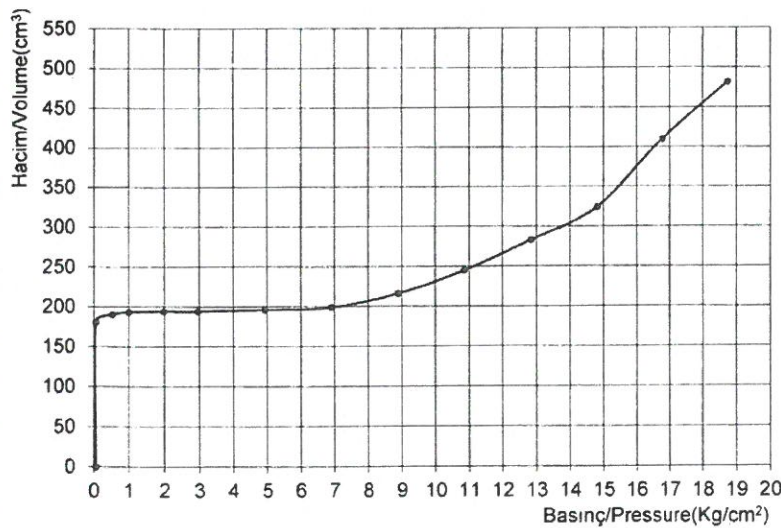

P_i (Kg/cm ²)	0,53	V_o (cm ³)	190	ΔP (Kg/cm ²)	8,36	E_M/P_L	32,67
P_f (Kg/cm ²)	8,89	V_f (cm ³)	216	ΔV (cm ³)	26		

DENEYİ YAPAN : AYTAÇ ÖTMAN

KONTROL EDEN-JEOLOJİ MÜHENDİSİ : MUFİT ÖZKAN

JEODİNAMİK YER BİLİMLERİ
MÜHENDİSLİK İNŞ. SAN. TİC. LTD. ŞTİ
Atatürk Mah. Ataşehir Bulv. 38 Ada
Ata 3-3 Ofis No:61 ATAŞEHİR - İST.
Kozyatığı V.D. 4940760923



ŞTİ.Sahil Mah. Arzum Sok. No:16/2 Çiftlikköy/YALOVA

PRESSİYOMETRE DENEYİ (PRESSUREMETER TEST)

PROJE ADI Project Name	TEKNİK YAPI 719 ADA 1 PARSEL				Tarih Date of Test
Sondaj Yeri Boring Location	DENİZLİ MERKEZ EFENDİ MAH. ÇAKMAK CAD.				11.12.2015
Presiyometre Türü Type of pressuremeter	Menard GA	Sonda Çapı (mm) Diameter of Probe	BX	Sıfır Vol. Okumasındaki Hacim V_c (cm ³) Zero volumeter reading corresponds to V	550
Kuyu No Borehole	SK-9	Manometre Yüksekliği (m) Height of Manometer	0,5	Deney Derinliği (m) Test Depth	15,00

[1]	[2]	[3]	[4]	[5]	[6]	[7]	[8]
Kademe Artışı Increment	Deney Basıncı Volumeter Pressure Kg/cm ²	Hacim Ölçer Okuması 1 minute Volumeter Reading cm ³	[2]+ Hidrostatik Okuması [2]+ Hydrostatic Pressure Kg/cm ²	Hacim Düzeltmesi Volume Correction cm ³	Düzeltilmiş Hacim Corrected Volume cm ³	Membran Düzeltmesi Membrane Correction Kg/cm ²	Düzeltilmiş İş Basıncı Corrected Pressure Kg/cm ²
0	0	0	0,06	0	0	0,00	0,06
1	1	205	1,06	0	205	1,00	0,06
2	1,5	208	1,56	0	208	1,03	0,53
3	2	210	2,06	2	208	1,06	1,00
4	4	212	4,06	4	208	1,08	2,98
5	6	214	6,06	6	208	1,11	4,95
6	8	217	8,06	9	208	1,13	6,93
7	10	220	10,06	11	209	1,15	8,91
8	12	222	12,06	14	208	1,17	10,89
9	15	225	15,06	15	210	1,20	13,86
10	20	230	20,06	17	213	1,22	18,84
11	25	237	25,06	21	216	1,25	23,81
12	30	243	30,06	25	218	1,28	28,78
13	35	250	35,06	28	222	1,31	33,75
Belirlenen Değer/ Assessed Value	Limit Basıncı P_L (Kg/cm ²)	118,34	Net Limit Basıncı P^*_L (Kg/cm ²)	117,81	Elastisite Modülü E_M (Kg/cm ²)	4733,85	

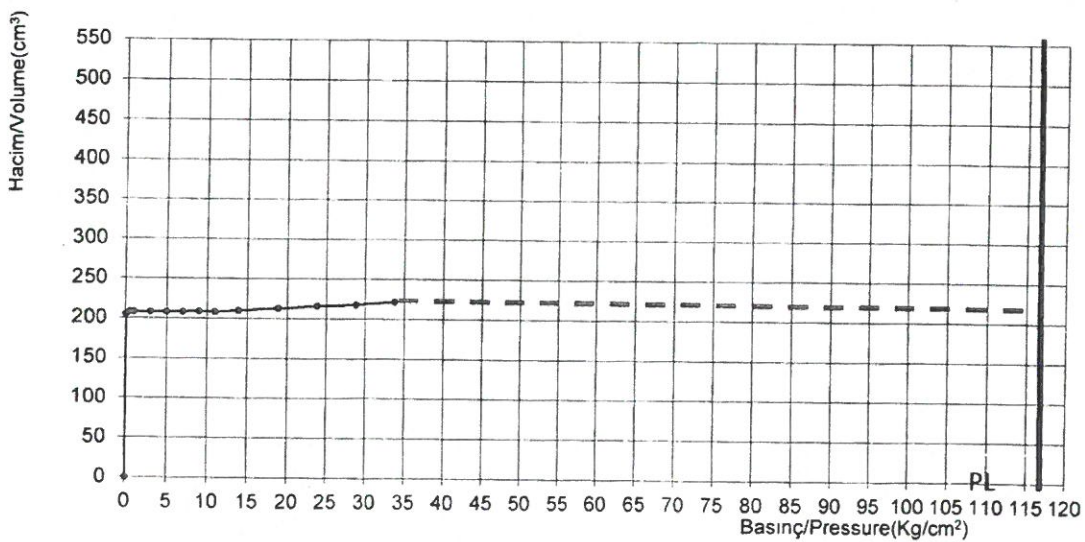

P_i (Kg/cm ²)	0,53	V_o (cm ³)	208	ΔP (Kg/cm ²)	33,22	E_M/P_L	40,00
P_f (Kg/cm ²)	33,75	V_f (cm ³)	222	ΔV (cm ³)	14		
DENEYİ YAPAN : AYTAÇ OTMAN				KONTROL EDEN-JEOLOJİ MÜHENDİSİ : MUFİT ÖZKAN			

JEOLOJİK YER BİLİMLERİ
MÜHENDİSLİK İNŞ. SAN. TİC. LTD. ŞTİ.
Atatürk Mah. Aşağısokak Bulv. 38 Ada
Ata 3-3 Ofis No: 61 ATASEHİR - İST.
Kozyatığı V.D. 4840760923



ŞTİ.Sahil Mah. Arzum Sok. No:1612 Çiftlikköy/YALOVA

PRESSİYOMETRE DENEYİ (PRESSUREMETER TEST)

PROJE ADI Project Name	TEKNİK YAPI 719 ADA 1 PARSEL			Tarih Date of Test
Sondaj Yeri Boring Location	DENİZLİ MERKEZ EFENDİ MAH. ÇAKMAK CAD.			11.12.2015
Presiyometre Türü Type of pressuremeter	Menard GA	Sonda Çapı (mm) Diameter of Probe	BX	Sıfır Vol. Okumasındaki Hacim V_c (cm ³) Zero volumeter reading corresponds to V
Kuyu No Borehole	SK-9	Manometre Yüksekliği (m) Height of Manometer	0,5	Deney Derinliği (m) Test Depth

[1]	[2]	[3]	[4]	[5]	[6]	[7]	[8]
Kademe Artışı Increment	Deney Basıncı Volumeter Pressure Kg/cm ²	Hacim Ölçer Okuması 1 minute Volumeter Reading cm ³	[2]+ Hidrostatik Okuması [2]+ Hydrostatic Pressure Kg/cm ²	Hacim Düzeltmesi Volume Correction cm ³	Düzeltilmiş Hacim Corrected Volume cm ³	Membran Düzeltmesi Membrane Correction Kg/cm ²	Düzeltilmiş İş Basıncı Corrected Pressure Kg/cm ²
0	0	0	0,06	0	0	0,00	0,06
1	1	188	1,06	0	188	1,00	0,06
2	1,5	190	1,56	0	190	1,03	0,53
3	2	193	2,06	2	191	1,06	1,00
4	4	195	4,06	4	191	1,08	2,98
5	6	198	6,06	6	192	1,11	4,95
6	8	200	8,06	9	191	1,13	6,93
7	10	202	10,06	11	191	1,15	8,91
8	12	204	12,06	14	190	1,17	10,89
9	15	208	15,06	15	193	1,20	13,86
10	20	216	20,06	17	199	1,22	18,84
11	25	224	25,06	21	203	1,25	23,81
12	30	230	30,06	25	205	1,28	28,78
13	35	238	35,06	28	210	1,31	33,75

Belirlenen Değer/ Assessed Value	Limit Basıncı P_L (Kg/cm ²)	81,18	Net Limit Basıncı P^*_L (Kg/cm ²)	80,65	Elastisite Modülü E_M (Kg/cm ²)	3247,42
-------------------------------------	--	-------	--	-------	---	---------

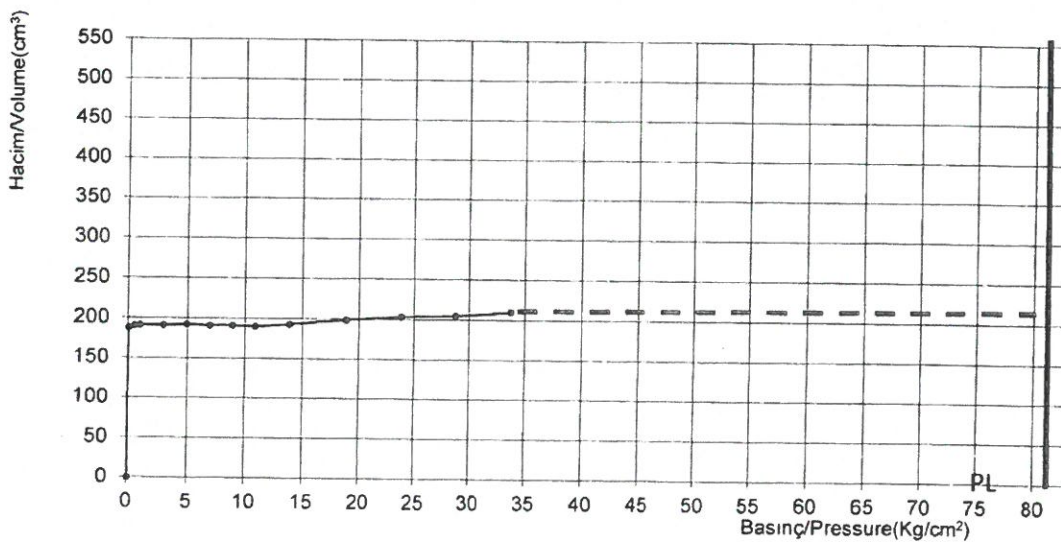

P_i (Kg/cm ²)	0,53	V_o (cm ³)	190	ΔP (Kg/cm ²)	33,22	E_M/P_L	40,00
P_f (Kg/cm ²)	33,75	V_f (cm ³)	210	ΔV (cm ³)	20		

DENEYİ YAPAN : AYTAÇ OTMAN

KONTROL EDEN-JEOLOJİ MÜHENDİSİ : MUFİT ÖZKAN

JEOLOJİK VE BİLİMSEL
MÜHENDİSLİK İNŞ. SAN. TİC. LTD. ŞTİ
Ataturk Mah. Ataşehir Bulv. 38 Ada
Ata 3-3 Ofis No:61 ATAŞEHİR - İST.
Kozyataoğlu D. 4840760923



ŞTİ.Sahil Mah. Arzum Sok. No:1612 Çiftlikköy/YALOVA

PRESSİYOMETRE DENEYİ (PRESSUREMETER TEST)

PROJE ADI Project Name	TEKNİK YAPI 719 ADA 1 PARSEL				Tarih Date of Test
Sondaj Yeri Boring Location	DENİZLİ MERKEZ EFENDİ MAH. ÇAKMAK CAD.				12.12.2015
Presiyometre Türü Type of pressuremeter	Menard GA	Sonda Çapı (mm) Diameter of Probe	BX	Sıfır Vol. Okumasındaki Hacim V_c (cm ³) Zero volumeter reading corresponds to V	550
Kuyu No Borehole	SK-10	Manometre Yüksekliği (m) Height of Manometer	0,5	Deney Derinliği (m) Test Depth	3,00

[1]	[2]	[3]	[4]	[5]	[6]	[7]	[8]
Kademe Artışı Increment	Deney Basıncı Volumeter Pressure Kg/cm ²	Hacim Ölçer Okuması 1 minute Volumeter Reading cm ³	[2]+ Hidrostatik Okuması [2]+ Hydrostatic Pressure Kg/cm ²	Hacim Düzeltmesi Volume Correction cm ³	Düzeltilmiş Hacim Corrected Volume cm ³	Membran Düzeltmesi Membrane Correction Kg/cm ²	Düzeltilmiş Basıncı Corrected Pressure Kg/cm ²
0	0	0	0,06	0	0	0,00	0,06
1	1	172	1,06	0	172	1,00	0,06
2	1,5	178	1,56	0	178	1,03	0,53
3	2	180	2,06	2	178	1,06	1,00
4	4	182	4,06	4	178	1,08	2,98
5	6	184	6,06	6	178	1,11	4,95
6	8	185	8,06	9	176	1,13	6,93
7	10	188	10,06	11	177	1,15	8,91
8	12	190	12,06	14	176	1,17	10,89
9	15	194	15,06	15	179	1,20	13,86
10	20	200	20,06	17	183	1,22	18,84
11	25	208	25,06	21	187	1,25	23,81
12	30	219	30,06	25	194	1,28	28,78
13	35	230	35,06	28	202	1,31	33,75
Belirlenen Değer/ Assessed Value	Limit Basıncı P_L (Kg/cm ²)	76,27	Net Limit Basıncı P^*_L (Kg/cm ²)	75,74	Elastisite Modülü E_M (Kg/cm ²)	2669,37	

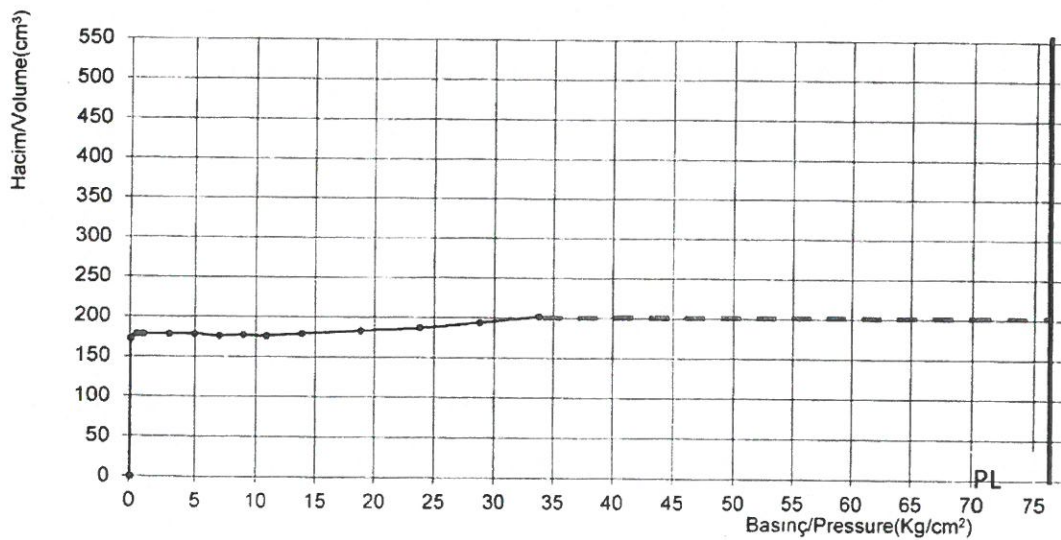

P_i (Kg/cm ²)	0,53	V_o (cm ³)	178	ΔP (Kg/cm ²)	33,22	E_M/P_L	35,00
P_f (Kg/cm ²)	33,75	V_f (cm ³)	202	ΔV (cm ³)	24		

DENEYİ YAPAN : AYTAÇ OTMAN

KONTROL EDEN-JEOLOJİ MÜHENDİSİ : MUFİT ÖZKAN

JEOLOJİK YER BİLİMLERİ
MÜHENDİSLİK İNŞ. SAN. TİC. LTD. ŞTİ
Atatürk Mah. Atasehir Bulv. 38 Ada
Ata 3-3 Ofis No:61 ATAŞEHİR - İST.
Kozyatagi V.D. 4840760923

[1]		[2]		[3]		[4]		[5]		[6]		[7]		[8]	
Kademe Artışı	Deney Basıncı	Hacim Ölçer Okuması	[2]+ Hidrostatik Okuması	Hacim Düzeltmesi	Düzeltilmiş Hacim	Membran Düzeltmesi	Düzeltilmiş İş Basıncı	Increment	Volumeter Pressure	1 minute Volumeter Reading	[2]+ Hydrostatic Pressure	Volume Correction	Corrected Volume	Mebrane Correction	Corrected Pressure
Project Name	TEKNİK YAPI 719 ADA 1 PARSEL											Date of Test			
Boring Location	DENİZLİ MERKEZ EFENDİ MAH. ÇAKMAK CAD.											12.12.2015			
Type of pressuremeter	Menard GA	Sonda Çapı (mm)	BX	Sıfır Vol. Okumasındaki Hacim V_0 (cm ³)	Zero volumeter reading corresponds to V		550								
Borehole	SK-10	Manometre Yüksekliği (m)	0,5	Deney Derinliği (m)	Test Depth		6,00								
0	0	0	0,06	0	0	0,00	0,06								
1	1	196	1,06	0	196	1,00	0,06								
2	1,5	200	1,56	0	200	1,03	0,53								
3	2	202	2,06	2	200	1,06	1,00								
4	4	204	4,06	4	200	1,08	2,98								
5	6	206	6,06	6	200	1,11	4,95								
6	8	208	8,06	9	199	1,13	6,93								
7	10	208	10,06	11	197	1,15	8,91								
8	12	210	12,06	14	196	1,17	10,89								
9	15	214	15,06	15	199	1,20	13,86								
10	20	220	20,06	17	203	1,22	18,84								
11	25	228	25,06	21	207	1,25	23,81								
12	30	234	30,06	25	209	1,28	28,78								
13	35	240	35,06	28	212	1,31	33,75								
Belirlenen Değer/ Assessed Value		Limit Basıncı P_L (Kg/cm ²)	136,41	Net Limit Basıncı P^*_L (Kg/cm ²)	135,88	Elastisite Modülü E_M (Kg/cm ²)	5456,55								

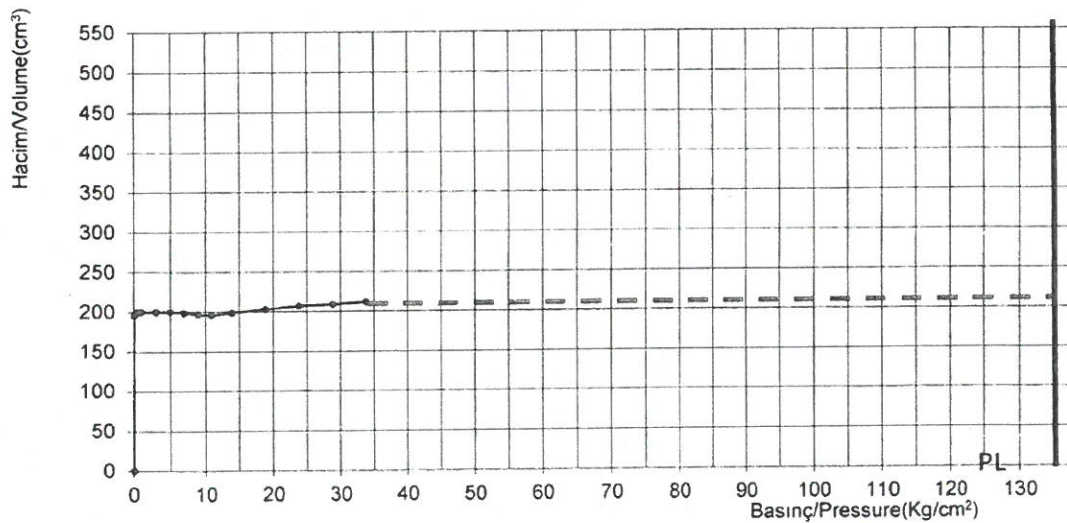

P_i (Kg/cm ²)	0,53	V_0 (cm ³)	200	ΔP (Kg/cm ²)	33,22	E_M/P_L	40,00
P_f (Kg/cm ²)	33,75	V_f (cm ³)	212	ΔV (cm ³)	12		

DENEYİ YAPAN : AYTAÇ OTMAN

KONTROL EDEN-JEOLOJİ MÜHENDİSİ : MUFİT ÖZKAN

JEODİNAMİK YER BİLİMLERİ
MÜHENDİSLİK İNŞ. SAN. TİC. LTD. ŞTİ
Atatürk Mah. Atasehir Bulv. 38 Ada
Ata 3-3 Ofis No:61 ATASEHIR - İST.
Kozyatagi V.D. 4840760923

ALİBEY MÜHENDİSLİK		ŞTİ.Sahil Mah. Arzum Sok. No:1612 ÇiftlikköyYALOVA				PRESSİYOMETRE DENEYİ (PRESSUREMETER TEST)	
PROJE ADI Project Name		TEKNİK YAPI 719 ADA 1 PARSEL					Tarih Date of Test
Sondaj Yeri Boring Location		DENİZLİ MERKEZ EFENDİ MAH. ÇAKMAK CAD.					12.12.2015
Presiyometre Türü Type of pressuremeter		Menard GA	Sonda Çapı (mm) Diameter of Probe	BX	Sıfır Vol. Okumasındaki Hacim V _c (cm ³) Zero volumeter reading corresponds to V	550	
Kuyu No Borehole	SK-10	Manometre Yüksekliği (m) Height of Manometer		0,5	Deney Derinliği (m) Test Depth		9,00
[1]	[2]	[3]	[4]	[5]	[6]	[7]	[8]
Kademe Artışı Increment	Deney Basıncı Volumeter Pressure Kg/cm ²	Hacim Ölçer Okuması 1 minute Volumeter Reading cm ³	[2]+ Hidrostatik Okuması [2]+ Hydrostatic Pressure Kg/cm ²	Hacim Düzeltmesi Volume Correction cm ³	Düzeltilmiş Hacim Corrected Volume cm ³	Membran Düzeltmesi Membrane Correction Kg/cm ²	Düzeltilmiş Basıncı Corrected Pressure Kg/cm ²
0	0	0	0,06	0	0	0,00	0,06
1	1	240	1,06	0	240	1,00	0,06
2	1,5	245	1,56	0	245	1,03	0,53
3	2	248	2,06	2	246	1,06	1,00
4	4	250	4,06	4	246	1,08	2,98
5	6	251	6,06	6	245	1,11	4,95
6	8	253	8,06	9	244	1,13	6,93
7	10	255	10,06	11	244	1,15	8,91
8	12	256	12,06	14	242	1,17	10,89
9	15	259	15,06	15	244	1,20	13,86
10	20	266	20,06	17	249	1,22	18,84
11	25	276	25,06	21	255	1,25	23,81
12	30	288	30,06	25	263	1,28	28,78
13	35	300	35,06	28	272	1,31	33,75
Belirlenen Değer/ Assessed Value		Limit Basıncı P _L (Kg/cm ²)	74,19	Net Limit Basıncı P* _L (Kg/cm ²)	73,66	Elastisite Modülü E _M (Kg/cm ²)	2596,96

P _i (Kg/cm ²)	0,53	V ₀ (cm ³)	245	Δ P (Kg/cm ²)	33,22	E _M /P _L	35,00
P _f (Kg/cm ²)	33,75	V _f (cm ³)	272	Δ V (cm ³)	27		

DENEYİ YAPAN : AYTAÇ OTMAN

KONTROL EDEN-JEOLOJİ MÜHENDİSİ : MUFİT ÖZKAN

JEODİNAMİK YER BİLİMLERİ
MÜHENDİSLİK İNŞ. SAN. TİC. LTD. ŞTİ
Ataturk Mah. Ataşehir Bulv. 38 Ada
Ata 3-3 Ofis No:61 ATAŞEHİR - İST.
Kozyatığı V.D. 4840760923

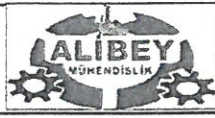

ŞTİ.Sahil Mah. Arzum Sok. No:1612 ÇiftlikköyYALOVA

PRESSİYOMETRE DENEYİ (PRESSUREMETER TEST)

PROJE ADI Project Name	TEKNİK YAPI 719 ADA 1 PARSEL				Tarih Date of Test
Sondaj Yeri Boring Location	DENİZLİ MERKEZ EFENDİ MAH. ÇAKMAK CAD.				12.12.2015
Presiyometre Türü Type of pressuremeter	Menard GA	Sonda Çapı (mm) Diameter of Probe	BX	Sfır Vol. Okumasındaki Hacim V_0 (cm ³) Zero volumeter reading corresponds to V_0	550
Kuyu No Borehole	SK-10	Manometre Yüksekliği (m) Height of Manometer	0,5	Deney Derinliği (m) Test Depth	12,00

[1]	[2]	[3]	[4]	[5]	[6]	[7]	[8]
Kademe Artışı Increment	Deney Basıncı Volumeter Pressure Kg/cm ²	Hacim Ölçer Okuması 1 minute Volumeter Reading cm ³	[2]+ Hidrostatik Okuması [2]+ Hydrostatic Pressure Kg/cm ²	Hacim Düzeltmesi Volume Correction cm ³	Düzeltilmiş Hacim Corrected Volume cm ³	Membran Düzeltmesi Membrane Correction Kg/cm ²	Düzeltilmiş Basınç Corrected Pressure Kg/cm ²
0	0	0	0,06	0	0	0,00	0,06
1	1	200	1,06	0	200	1,00	0,06
2	1,5	212	1,56	0	212	1,03	0,53
3	2	214	2,06	2	212	1,06	1,00
4	4	216	4,06	4	212	1,08	2,98
5	6	218	6,06	6	212	1,11	4,95
6	8	221	8,06	9	212	1,13	6,93
7	10	222	10,06	11	211	1,15	8,91
8	12	224	12,06	14	210	1,17	10,89
9	15	228	15,06	15	213	1,20	13,86
10	20	234	20,06	17	217	1,22	18,84
11	25	240	25,06	21	219	1,25	23,81
12	30	248	30,06	25	223	1,28	28,78
13	35	255	35,06	28	227	1,31	33,75
Belirlenen Değer/ Assessed Value	Limit Basınç P_L (Kg/cm ²)	111,11	Net Limit Basınç P^*_L (Kg/cm ²)	110,58	Elastisite Modülü E_M (Kg/cm ²)	4444,77	

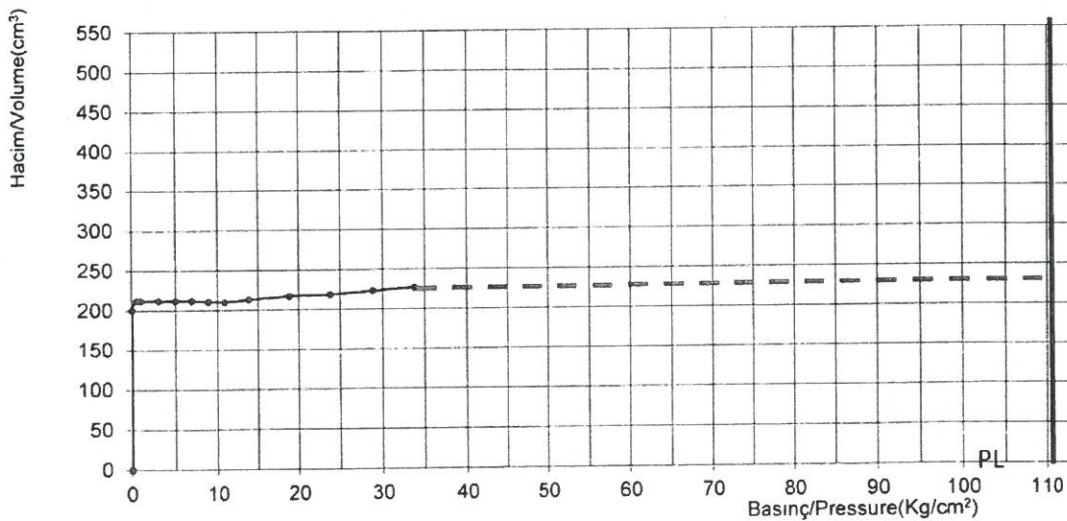

P_i (Kg/cm ²)	0,53	V_0 (cm ³)	212	ΔP (Kg/cm ²)	33,22	E_M/P_L	40,00
P_f (Kg/cm ²)	33,75	V_f (cm ³)	227	ΔV (cm ³)	15		
DENEYİ YAPAN : AYTAÇ OTMAN				KONTROL EDEN-JEOLOJİ MÜHENDİSİ : MUFİT ÖZKAN			

JEOLOJİK YER BİLİMLERİ
MÜHENDİSLİK İNŞ. SAN. TİC. LTD. ŞTİ
Atatürk Mah. Ataşehir Bulv. 38 Ada
Ata 3-3 Ofis No:61-ATAŞEHİR - İST.
Kozyatırı V.D. 4840760923

[1]		[2]		[3]		[4]		[5]		[6]		[7]		[8]	
Kademe Artışı	Deney Basıncı	Hacim Ölçer Okuması	[2]+ Hidrostatik Okuması	Hacim Düzeltmesi	Düzeltilmiş Hacim	Membran Düzeltmesi	Düzeltilmiş İş Basıncı	Increment	Volumeter Pressure	1 minute Volumeter Reading	[2]+ Hydrostatic Pressure	Volume Correction	Corrected Volume	Membrane Correction	Corrected Pressure
Project Name	TEKNİK YAPI 719 ADA 1 PARSEL												Date of Test		
Boring Location	DENİZLİ MERKEZ EFENDİ MAH. ÇAKMAK CAD.												12.12.2015		
Type of pressuremeter	Menard GA	Sonda Çapı (mm)	BX	Sıfır Vol. Okumasındaki Hacim V _c (cm ³)	550										
Height of Manometer	0,5	Manometre Yüksekliği (m)	0,5	Zero volumeter reading corresponds to V											
Borehole	SK-10	Manometre Yüksekliği (m)	0,5	Test Depth	15,00										
Assessed Value	Limit Basıncı P _L (Kg/cm ²)	69,16	Net Limit Basıncı P* _L (Kg/cm ²)	68,63	Elasticity Modulus E _m (Kg/cm ²)	2420,90									
0	0	0	0,06	0	0	0,00	0,06								
1	1	240	1,06	0	240	1,00	0,06								
2	1,5	245	1,56	0	245	1,03	0,53								
3	2	248	2,06	2	246	1,06	1,00								
4	4	250	4,06	4	246	1,08	2,98								
5	6	252	6,06	6	246	1,11	4,95								
6	8	255	8,06	9	246	1,13	6,93								
7	10	256	10,06	11	245	1,15	8,91								
8	12	258	12,06	14	244	1,17	10,89								
9	15	262	15,06	15	247	1,20	13,86								
10	20	270	20,06	17	253	1,22	18,84								
11	25	281	25,06	21	260	1,25	23,81								
12	30	290	30,06	25	265	1,28	28,78								
13	35	302	35,06	28	274	1,31	33,75								

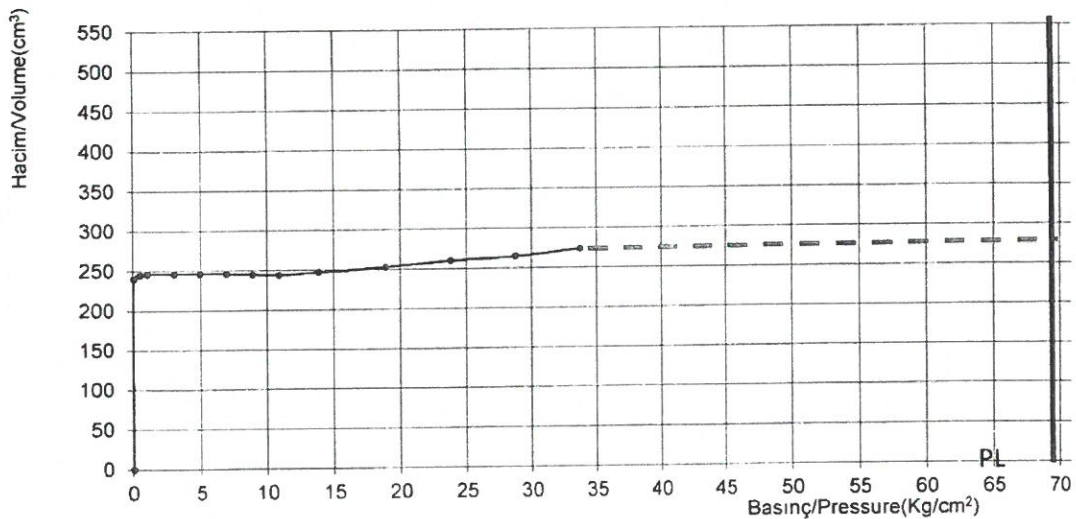

P _i (Kg/cm ²)	0,53	V _o (cm ³)	245	Δ P (Kg/cm ²)	33,22	E _m /P _L	35,00
P _f (Kg/cm ²)	33,75	V _f (cm ³)	274	Δ V (cm ³)	29		
DENEYİ YAPAN : AYTAÇ OTMAN				KONTROL EDEN-JEOLOJİ MÜHENDİSİ : MUFİT ÖZKAN			

ALİBEY MÜHENDİSLİK		ŞTİ.Sahil Mah. Arzum Sok. No:1612 Çiftlikköy/YALOVA				PRESSİYOMETRE DENEYİ (PRESSUREMETER TEST)	
PROJE ADI Project Name		TEKNİK YAPI 719 ADA 1 PARSEL					Tarih Date of Test
Sondaj Yeri Boring Location		DENİZLİ MERKEZ EFENDİ MAH. ÇAKMAK CAD.					12.12.2015
Presiyometre Türü Type of pressuremeter		Menard GA	Sonda Çapı (mm) Diameter of Probe	BX	Sıfır Vol. Okumasındaki Hacim V_0 (cm ³) Zero volumeter reading corresponds to V_0		550
Kuyu No Borehole	SK-10	Manometre Yüksekliği (m) Height of Manometer		0,5	Deney Derinliği (m) Test Depth		18,00
[1]	[2]	[3]	[4]	[5]	[6]	[7]	[8]
Kademe Artışı Increment	Deney Basıncı Volumeter Pressure Kg/cm ²	Hacim Ölçer Okuması 1 minute Volumeter Reading cm ³	[2]+ Hidrostatik Okuması [2]+ Hydrostatic Pressure Kg/cm ²	Hacim Düzeltmesi Volume Correction cm ³	Düzeltilmiş Hacim Corrected Volume cm ³	Membran Düzeltmesi Membrane Correction Kg/cm ²	Düzeltilmiş Basıncı Corrected Pressure Kg/cm ²
0	0	0	0,06	0	0	0,00	0,06
1	1	200	1,06	0	200	1,00	0,06
2	1,5	202	1,56	0	202	1,03	0,53
3	2	204	2,06	2	202	1,06	1,00
4	4	206	4,06	4	202	1,08	2,98
5	6	208	6,06	6	202	1,11	4,95
6	8	209	8,06	9	200	1,13	6,93
7	10	211	10,06	11	200	1,15	8,91
8	12	213	12,06	14	199	1,17	10,89
9	15	216	15,06	15	201	1,20	13,86
10	20	221	20,06	17	204	1,22	18,84
11	25	228	25,06	21	207	1,25	23,81
12	30	234	30,06	25	209	1,28	28,78
13	35	240	35,06	28	212	1,31	33,75
Belirlenen Değer/ Assessed Value		Limit Basıncı P_L (Kg/cm ²)	163,91	Net Limit Basıncı P^*_L (Kg/cm ²)	163,38	Elastisite Modülü E_M (Kg/cm ²)	6556,70

P_i (Kg/cm ²)	0,53	V_0 (cm ³)	202	ΔP (Kg/cm ²)	33,22	E_M/P_L	40,00
P_f (Kg/cm ²)	33,75	V_f (cm ³)	212	ΔV (cm ³)	10		

DENEYİ YAPAN : AYTAÇ ÖZMAN KONTROL EDEN-JEOLOJİ MÜHENDİSİ : MUFİT ÖZKAN

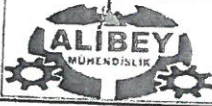

ŞTİ.Sahil Mah. Arzum Sok. No:1612 Çiftlikköy\YALOVA
PRESSİYOMETRE DENEYİ (PRESSUREMETER TEST)

PROJE ADI Project Name	TEKNİK YAPI 719 ADA 1 PARSEL			Tarih Date of Test
Sondaj Yeri Boring Location	DENİZLİ MERKEZ EFENDİ MAH.ÇAKMAK CAD.			09.12.2015
Presiyometre Türü Type of pressuremeter	Menard GA	Sonda Çapı (mm) Diameter of Probe	BX	Sıfır Vol. Okumasındaki Hacim V_c (cm ³) Zero volumeter reading corresponds to V
Kuyu No Borehole	SK-7	Manometre Yüksekliği (m) Height of Manometer	0,5	Deney Derinliği (m) Test Depth

[1]	[2]	[3]	[4]	[5]	[6]	[7]	[8]
Kademe Artışı Increment	Deney Basıncı Volumeter Pressure Kg/cm ²	Hacim Ölçer Okuması 1 minute Volumeter Reading cm ³	[2]+ Hidrostatik Okuması [2]+ Hydrostatic Pressure Kg/cm ²	Hacim Düzeltmesi Volume Correction cm ³	Düzeltilmiş Hacim Corrected Volume cm ³	Membran Düzeltmesi Membrane Correction Kg/cm ²	Düzeltilmiş İş Basıncı Corrected Pressure Kg/cm ²
0	0	0	0,06	0	0	0,00	0,06
1	1	145	1,06	0	145	1,00	0,06
2	1,5	148	1,56	0	148	1,03	0,53
3	2	150	2,06	2	148	1,06	1,00
4	4	152	4,06	4	148	1,08	2,98
5	6	155	6,06	6	149	1,11	4,95
6	8	158	8,06	9	149	1,13	6,93
7	10	162	10,06	11	151	1,15	8,91
8	12	165	12,06	14	151	1,17	10,89
9	15	169	15,06	15	154	1,20	13,86
10	20	176	20,06	17	159	1,22	18,84
11	25	182	25,06	21	161	1,25	23,81
12	30	190	30,06	25	165	1,28	28,78
13	35	198	35,06	28	170	1,31	33,75

Belirlenen Değer/ Assessed Value	Limit Basıncı P_L (Kg/cm ²)	79,64	Net Limit Basıncı P^*_L (Kg/cm ²)	79,11	Elastisite Modülü E_M (Kg/cm ²)	2787,52
-------------------------------------	--	-------	--	-------	---	---------

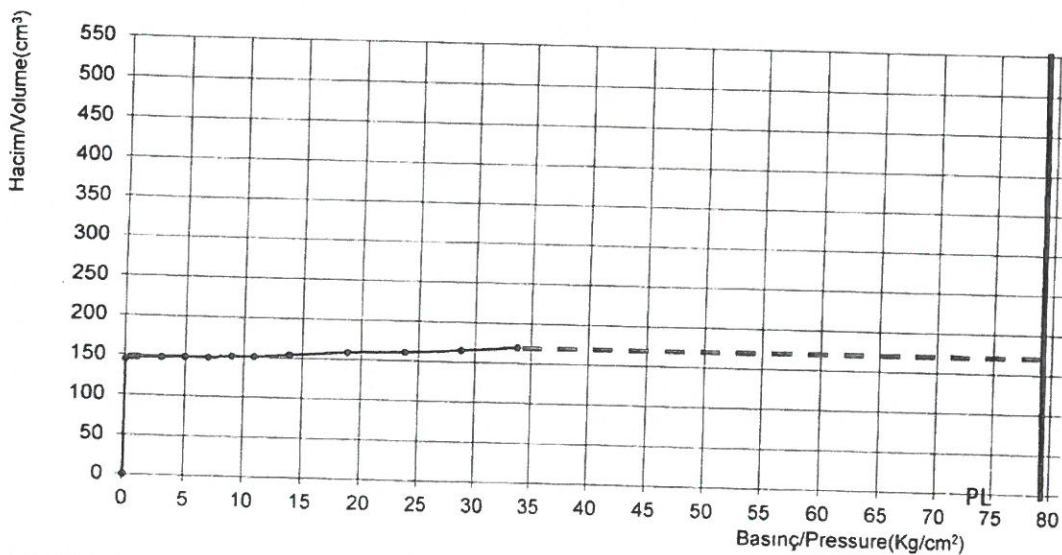

P_i (Kg/cm ²)	0,53	V_o (cm ³)	148	ΔP (Kg/cm ²)	33,22	E_M/P_L	35,00
P_f (Kg/cm ²)	33,75	V_f (cm ³)	170	ΔV (cm ³)	22		

DENEYİ YAPAN : AYTAÇ OTMAN

KONTROL EDEN-JEOLOJİ MÜHENDİSİ : MUFİT ÖZKAN

JEOLOJİK İNŞ. SAN. TİC. LTD. ŞTİ
MÜHENDİSLİK İNŞ. SAN. TİC. LTD. ŞTİ
Atatürk Mah. Atasehir Bulv. 38 Ada
Ata 3-3 Ofis No:61 ATASEHIR - IST.
Kozyatağı V.D. 4840760923



ŞTİ.Sahil Mah. Arzum Sok. No:16/2 Çiftlikköy/YALOVA
PRESSİYOMETRE DENEYİ (PRESSUREMETER TEST)

PROJE ADI Project Name	TEKNİK YAPI 719 ADA 1 PARSEL			Tarih Date of Test
Sondaj Yeri Boring Location	DENİZLİ MERKEZ EFENDİ MAH. ÇAKMAK CAD.			09.12.2015
Presiyometre Türü Type of pressuremeter	Menard GA	Sonda Çapı (mm) Diameter of Probe	BX	Sfır Vol. Okumasındaki Hacim V_c (cm ³) Zero volumeter reading corresponds to V
Kuyu No Borehole	SK-7	Manometre Yüksekliği (m) Height of Manometer	0,5	Deney Derinliği (m) Test Depth

[1]	[2]	[3]	[4]	[5]	[6]	[7]	[8]
Kademe Artışı Increment	Deney Basıncı Volumeter Pressure Kg/cm ²	Hacim Ölçer Okuması 1 minute Volumeter Reading cm ³	[2]+ Hidrostatik Okuması [2]+ Hydrostatic Pressure Kg/cm ²	Hacim Düzeltmesi Volume Correction cm ³	Düzeltilmiş Hacim Corrected Volume cm ³	Membran Düzeltmesi Membrane Correction Kg/cm ²	Düzeltilmiş İş Basıncı Corrected Pressure Kg/cm ²
0	0	0	0,06	0	0	0,00	0,06
1	1	180	1,06	0	180	1,00	0,06
2	1,5	195	1,56	0	195	1,03	0,53
3	2	198	2,06	2	196	1,06	1,00
4	4	201	4,06	4	197	1,08	2,98
5	6	203	6,06	6	197	1,11	4,95
6	8	205	8,06	9	196	1,13	6,93
7	10	207	10,06	11	196	1,15	8,91
8	12	209	12,06	14	195	1,17	10,89
9	15	212	15,06	15	197	1,20	13,86
10	20	215	20,06	17	198	1,22	18,84
11	25	220	25,06	21	199	1,25	23,81
12	30	228	30,06	25	203	1,28	28,78
13	35	237	35,06	28	209	1,31	33,75
Belirlenen Değer/ Assessed Value	Limit Basıncı P_L (Kg/cm ²)	116,29	Net Limit Basıncı P^*_L (Kg/cm ²)	115,76	Elastisite Modülü E_M (Kg/cm ²)	4651,80	

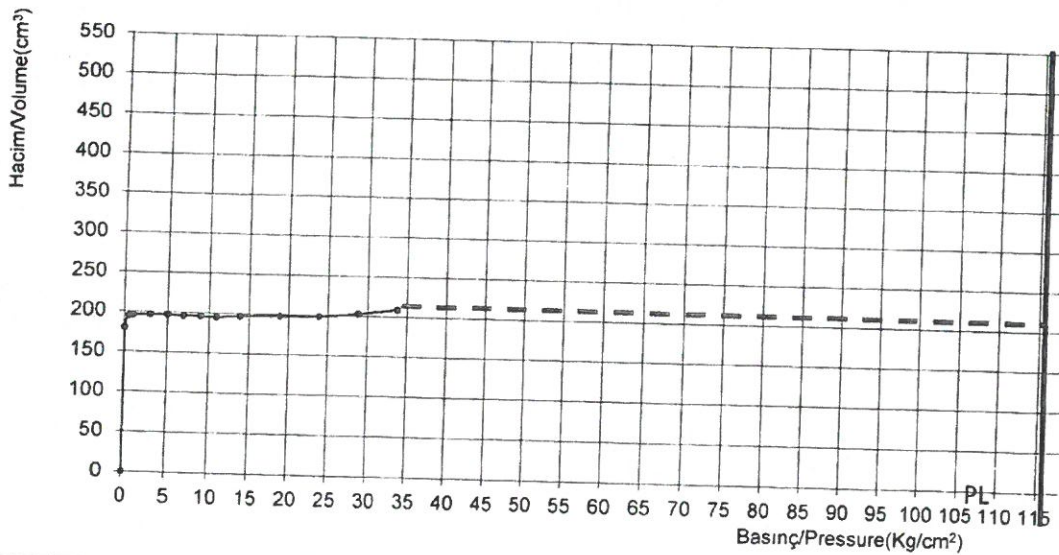

P_i (Kg/cm ²)	0,53	V_o (cm ³)	195	ΔP (Kg/cm ²)	33,22	E_M/P_L	40,00
P_f (Kg/cm ²)	33,75	V_f (cm ³)	209	ΔV (cm ³)	14		

DENEYİ YAPAN : AYTAÇ OTMAN

KONTROL EDEN-JEOLOJİ MÜHENDİSİ : MUFİT ÖZKAN

JEODİNAMİK YER BİLİMLERİ
MÜHENDİSLİK İNŞ. SAN. TİC. LTD. ŞTİ
Atatürk Mah. Ataşehir Bulv. 38 Ada
Ata 3-3 Ofis No:51 ATAŞEHİR - İST.
Kozlucağı Y.D. 4840760923



ŞTİ.Sahil Mah. Arzum Sok. No:16/2 Çiftlikköy/YALOVA

PRESSİYOMETRE DENEYİ (PRESSUREMETER TEST)

PROJE ADI Project Name	TEKNİK YAPI 719 ADA 1 PARSEL						Tarih Date of Test
Sondaj Yeri Boring Location	DENİZLİ MERKEZ EFENDİ MAH. ÇAKMAK CAD.						09.12.2015
Presiyometre Türü Type of pressuremeter	Menard GA	Sonda Çapı (mm) Diameter of Probe	BX	Sıfır Vol. Okumasındaki Hacim V_c (cm ³) Zero volumeter reading corresponds to V	550		
Kuyu No Borehole	SK-7	Manometre Yüksekliği (m) Height of Manometer	0,5	Deney Derinliği (m) Test Depth	9,00		
[1]	[2]	[3]	[4]	[5]	[6]	[7]	[8]
Kademe Artışı Increment	Deney Basıncı Volumeter Pressure Kg/cm ²	Hacim Ölçer Okuması 1 minute Volumeter Reading cm ³	[2]+ Hidrostatik Okuması [2]+ Hydrostatic Pressure Kg/cm ²	Hacim Düzeltmesi Volume Correction cm ³	Düzeltilmiş Hacim Corrected Volume cm ³	Membran Düzeltmesi Membrane Correction Kg/cm ²	Düzeltilmiş İş Basıncı Corrected Pressure Kg/cm ²
0	0	0	0,06	0	0	0,00	0,06
1	1	196	1,06	0	196	1,00	0,06
2	1,5	198	1,56	0	198	1,03	0,53
3	2	200	2,06	2	198	1,06	1,00
4	4	201	4,06	4	197	1,08	2,98
5	6	203	6,06	6	197	1,11	4,95
6	8	204	8,06	9	195	1,13	6,93
7	10	206	10,06	11	195	1,15	8,91
8	12	208	12,06	14	194	1,17	10,89
9	15	210	15,06	15	195	1,20	13,86
10	20	215	20,06	17	198	1,22	18,84
11	25	221	25,06	21	200	1,25	23,81
12	30	227	30,06	25	202	1,28	28,78
13	35	235	35,06	28	207	1,31	33,75
Belirlenen Değer/ Assessed Value	Limit Basıncı P_L (Kg/cm ²)	181,03	Net Limit Basıncı P^*_L (Kg/cm ²)	180,50	Elastisite Modülü E_M (Kg/cm ²)	7241,04	

Hacim/Volume(cm³)

Basıncı/Pressure(Kg/cm²)

PL

P_i (Kg/cm ²)	0,53	V_o (cm ³)	198	ΔP (Kg/cm ²)	33,22	E_M/P_L	40,00
P_f (Kg/cm ²)	33,75	V_f (cm ³)	207	ΔV (cm ³)	9		

DENEYİ YAPAN : AYTAÇ OTMAN

KONTROL EDEN-JEOLOJİ MÜHENDİSİ : MUFİT ÖZKAN



ŞTİ.Sahil Mah. Arzum Sok. No:1612 Çiftlikköy/YALOVA

PRESSİYOMETRE DENEYİ (PRESSUREMETER TEST)

PROJE ADI Project Name	TEKNİK YAPI 719 ADA 1 PARSEL				Tarih Date of Test
Sondaj Yeri Boring Location	DENİZLİ MERKEZ EFENDİ MAH. ÇAKMAK CAD.				09.12.2015
Presiyometre Türü Type of pressuremeter	Menard GA	Sonda Çapı (mm) Diameter of Probe	BX	Sıfır Vol. Okumasındaki Hacim V_c (cm ³) Zero volumeter reading corresponds to V	550
Kuyu No Borehole	SK-7	Manometre Yüksekliği (m) Height of Manometer	0,5	Deney Derinliği (m) Test Depth	12,00

[1]	[2]	[3]	[4]	[5]	[6]	[7]	[8]
Kademe Artışı Increment	Deney Basıncı Volumeter Pressure Kg/cm ²	Hacim Ölçer Okuması 1 minute Volumeter Reading cm ³	[2]+ Hidrostatik Okuması [2]+ Hydrostatic Pressure Kg/cm ²	Hacim Düzeltmesi Volume Correction cm ³	Düzeltilmiş Hacim Corrected Volume cm ³	Membran Düzeltmesi Membrane Correction Kg/cm ²	Düzeltilmiş İş Basıncı Corrected Pressure Kg/cm ²
0	0	0	0,06	0	0	0,00	0,06
1	1	108	1,06	0	108	1,00	0,06
2	1,5	110	1,56	0	110	1,03	0,53
3	2	110	2,06	2	108	1,06	1,00
4	2,5	112	2,56	4	108	1,08	1,48
5	3	114	3,06	6	108	1,11	1,95
6	3,5	115	3,56	9	106	1,13	2,43
7	4	116	4,06	11	105	1,15	2,91
8	5	120	5,06	14	106	1,17	3,89
9	6	124	6,06	15	109	1,20	4,86
10	7	130	7,06	17	113	1,22	5,84
11	8	156	8,06	21	135	1,25	6,81
12	10	358	10,06	25	333	1,28	8,78
13	12	510	12,06	28	482	1,31	10,75
Belirlenen Değer/ Assessed Value	Limit Basıncı P_L (Kg/cm ²)	17,85	Net Limit Basıncı P^*_L (Kg/cm ²)	17,32	Elastisite Modülü E_M (Kg/cm ²)	439,34	

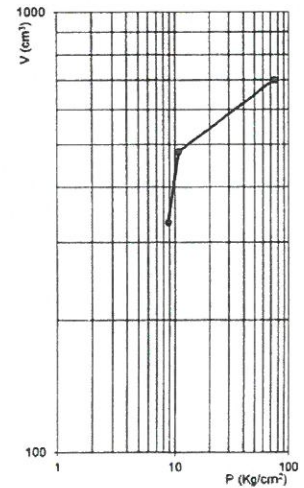
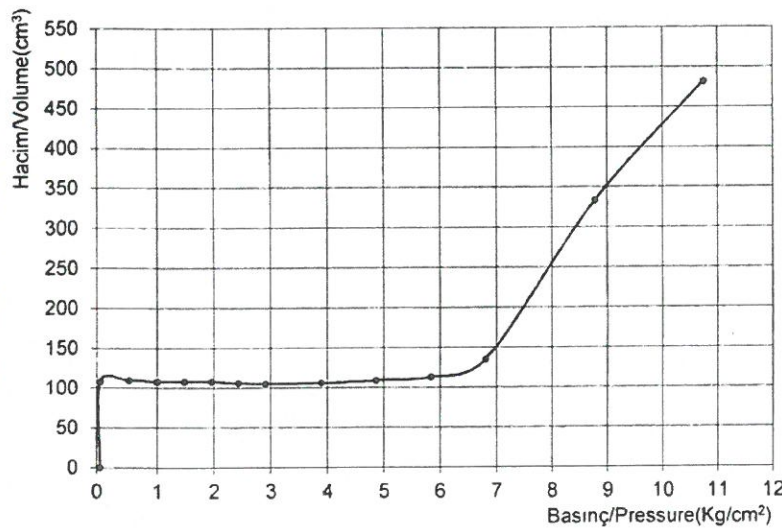

P_i (Kg/cm ²)	0,53	V_o (cm ³)	110	ΔP (Kg/cm ²)	6,28	E_M/P_L	25,37
P_f (Kg/cm ²)	6,81	V_f (cm ³)	135	ΔV (cm ³)	25		
DENEYİ YAPAN : AYTAÇ OTMAN				KONTROL EDEN-JEOLOJİ MÜHENDİSİ : MUFİT ÖZKAN			

JEOLOJİK YER BİLİMLERİ
MÜHENDİSLİK İNŞ. SAN. TİC. LTD. ŞTİ
Atatürk Mah. Ataşehir Bulv. 38 Ada
Ata 3-3 Ofis No:61 ATAŞEHİR - İST.
Kozyatığı V.D. 4840760923

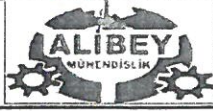

ŞTİ.Sahil Mah. Arzum Sok. No:1612 ÇiftlikköyYALOVA

PRESSİYOMETRE DENEYİ (PRESSUREMETER TEST)

PROJE ADI Project Name		TEKNİK YAPI 719 ADA 1 PARSEL				Tarih Date of Test	
Sondaj Yeri Boring Location		DENİZLİ MERKEZ EFENDİ MAH. ÇAKMAK CAD.				09.12.2015	
Presiyometre Türü Type of pressuremeter		Menard GA	Sonda Çapı (mm) Diameter of Probe	BX	Sıfır Vol. Okumasındaki Hacim V_c (cm ³) Zero volumeter reading corresponds to V	550	
Kuyu No Borehole	SK-7	Manometre Yüksekliği (m) Height of Manometer		0,5	Deney Derinliği (m) Test Depth	15,00	

[1]	[2]	[3]	[4]	[5]	[6]	[7]	[8]
Kademe Artışı Increment	Deney Basıncı Volumeter Pressure Kg/cm ²	Hacim Ölçer Okuması 1 minute Volumeter Reading cm ³	[2]+ Hidrostatik Okuması [2]+ Hydrostatic Pressure Kg/cm ²	Hacim Düzeltmesi Volume Correction cm ³	Düzeltilmiş Hacim Corrected Volume cm ³	Membran Düzeltmesi Membrane Correction Kg/cm ²	Düzeltilmiş Basıncı Corrected Pressure Kg/cm ²
0	0	0	0,06	0	0	0,00	0,06
1	1	155	1,06	0	155	1,00	0,06
2	1,5	176	1,56	0	176	1,03	0,53
3	2	178	2,06	2	176	1,06	1,00
4	4	178	4,06	4	174	1,08	2,98
5	6	182	6,06	6	176	1,11	4,95
6	8	182	8,06	9	173	1,13	6,93
7	10	184	10,06	11	173	1,15	8,91
8	12	185	12,06	14	171	1,17	10,89
9	15	188	15,06	15	173	1,20	13,86
10	20	191	20,06	17	174	1,22	18,84
11	25	194	25,06	21	173	1,25	23,81
12	30	198	30,06	25	173	1,28	28,78
13	35	204	35,06	28	176	1,31	33,75

Belirlenen Değer/ Assessed Value	Limit Basıncı P_L (Kg/cm ²)	84,22	Net Limit Basıncı P^*_L (Kg/cm ²)	83,69	Elastisite Modülü E_M (Kg/cm ²)	2947,61
-------------------------------------	--	-------	--	-------	---	---------

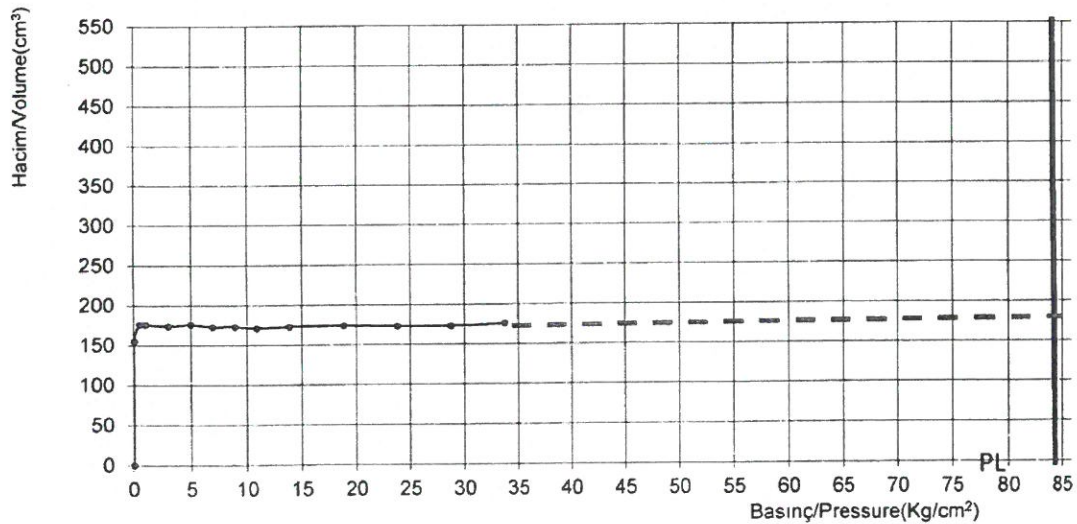

P_i (Kg/cm ²)	0,53	V_o (cm ³)	155	ΔP (Kg/cm ²)	33,22	E_M/P_L	35,00
P_f (Kg/cm ²)	33,75	V_f (cm ³)	176	ΔV (cm ³)	21		

DENEYİ YAPAN : AYTAÇ OTMAN

KONTROL EDEN-JEOLOJİ MÜHENDİSİ : MUFİT ÖZKAN

JEOLOJİK YER BİLİMLERİ
MÜHENDİSLİĞİNE SAK. TİC. LTD. ŞTİ
Atatürk Mah. Ataşehir Bulv. 38 Ada
Ata 3-3 Ofis No:61 ATAŞEHİR - İST.
Kozyatağı V.D. 4840760923

	ŞTİ.Sahil Mah. Arzum Sok. No:16/2 Çiftlikköy/YALOVA	
	PRESSİYOMETRE DENEYİ (PRESSUREMETER TEST)	

PROJE ADI Project Name	TEKNİK YAPI 719 ADA 1 PARSEL			Tarih Date of Test
Sondaj Yeri Boring Location	DENİZLİ MERKEZ EFENDİ MAH. ÇAKMAK CAD.			09.12.2015
Presiyometre Türü Type of pressuremeter	Menard GA	Sonda Çapı (mm) Diameter of Probe	BX	Sıfır Vol. Okumasındaki Hacim V_c (cm ³) Zero volumeter reading corresponds to V
Kuyu No Borehole	SK-7	Manometre Yüksekliği (m) Height of Manometer	0,5	Deney Derinliği (m) Test Depth
				550
				18,00

[1]	[2]	[3]	[4]	[5]	[6]	[7]	[8]
Kademe Artışı Increment	Deney Basıncı Volumeter Pressure Kg/cm ²	Hacim Ölçer Okuması 1 minute Volumeter Reading cm ³	[2]+ Hidrostatik Okuması [2]+ Hydrostatic Pressure Kg/cm ²	Hacim Düzeltmesi Volume Correction cm ³	Düzeltilmiş Hacim Corrected Volume cm ³	Membran Düzeltmesi Membrane Correction Kg/cm ²	Düzeltilmiş İş Basıncı Corrected Pressure Kg/cm ²
0	0	0	0,06	0	0	0,00	0,06
1	1	155	1,06	0	155	1,00	0,06
2	1,5	176	1,56	0	176	1,03	0,53
3	2	178	2,06	2	176	1,06	1,00
4	4	180	4,06	4	176	1,08	2,98
5	6	182	6,06	6	176	1,11	4,95
6	8	185	8,06	9	176	1,13	6,93
7	10	186	10,06	11	175	1,15	8,91
8	12	188	12,06	14	174	1,17	10,89
9	15	192	15,06	15	177	1,20	13,86
10	20	195	20,06	17	178	1,22	18,84
11	25	200	25,06	21	179	1,25	23,81
12	30	208	30,06	25	183	1,28	28,78
13	35	214	35,06	28	186	1,31	33,75

Belirlenen Değer/ Assessed Value	Limit Basıncı P_L (Kg/cm ²)	158,17	Net Limit Basıncı P^*_L (Kg/cm ²)	157,64	Elastisite Modülü E_M (Kg/cm ²)	6326,95
-------------------------------------	--	--------	--	--------	---	---------

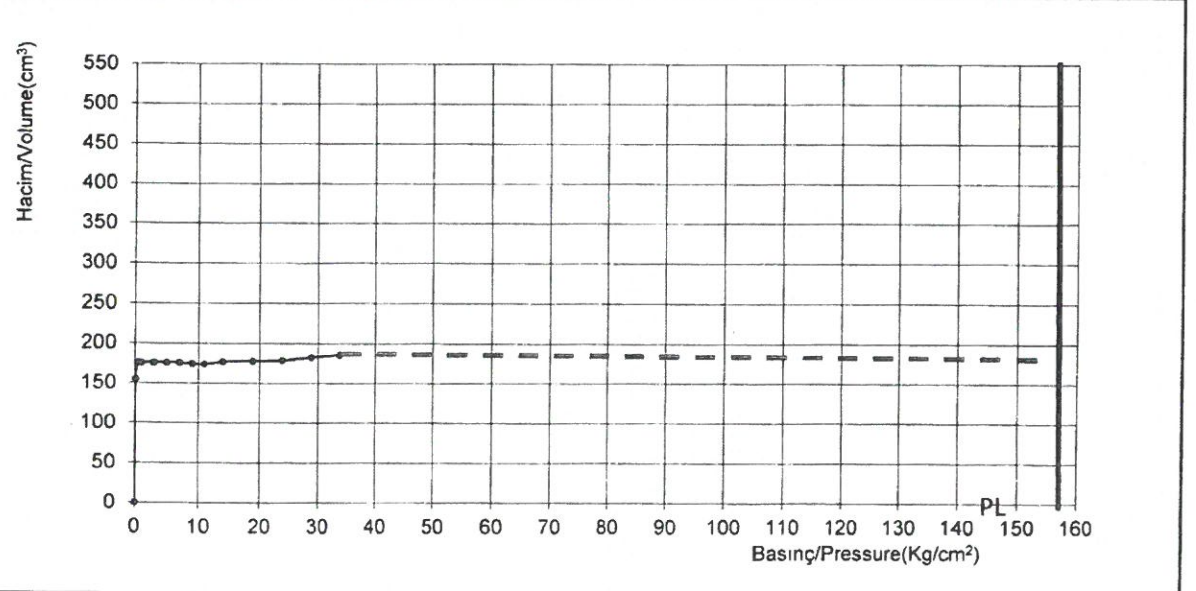

P_i (Kg/cm ²)	0,53	V_o (cm ³)	176	ΔP (Kg/cm ²)	33,22	E_M/P_L	40,00
P_f (Kg/cm ²)	33,75	V_f (cm ³)	186	ΔV (cm ³)	10		

DENEYİ YAPAN : AYTAÇ OTMAN KONTROL EDEN-JEOLOJİ MÜHENDİSİ : MÜFİT ÖZKAN

[1]		[2]		[3]		[4]		[5]		[6]		[7]		[8]	
Kademe Artışı		Deney Basıncı		Hacim Ölçer Okuması		[2]+ Hidrostatik Okuması		Hacim Düzeltmesi		Düzeltilmiş Hacim		Membran Düzeltmesi		Düzeltilmiş İş Basıncı	
Increment		Volumeter Pressure		1 minute Volumeter Reading		[2]+ Hydrostatic Pressure		Volume Correction		Corrected Volume		Membrane Correction		Corrected Pressure	
		Kg/cm ²		cm ³		Kg/cm ²		cm ³		cm ³		Kg/cm ²		Kg/cm ²	
0	0	0	0,06	0	0	0	0	0	0	0,00	0,06				
1	1	180	1,06	1,06	0	180	1,00	0,06							
2	1,5	200	1,56	1,56	0	200	1,03	0,53							
3	2	202	2,06	2,06	2	200	1,06	1,00							
4	4	204	4,06	4,06	4	200	1,08	2,98							
5	6	205	6,06	6,06	6	199	1,11	4,95							
6	8	208	8,06	8,06	9	199	1,13	6,93							
7	10	210	10,06	10,06	11	199	1,15	8,91							
8	12	212	12,06	12,06	14	198	1,17	10,89							
9	15	215	15,06	15,06	15	200	1,20	13,86							
10	20	220	20,06	20,06	17	203	1,22	18,84							
11	25	228	25,06	25,06	21	207	1,25	23,81							
12	30	234	30,06	30,06	25	209	1,28	28,78							
13	35	240	35,06	35,06	28	212	1,31	33,75							
Belirlenen Değer/ Assessed Value		Limit Basınc P _L (Kg/cm ²)		136,41		Net Limit Basınc P* _L (Kg/cm ²)		135,88		Elastisite Modülü E _M (Kg/cm ²)		5456,55			

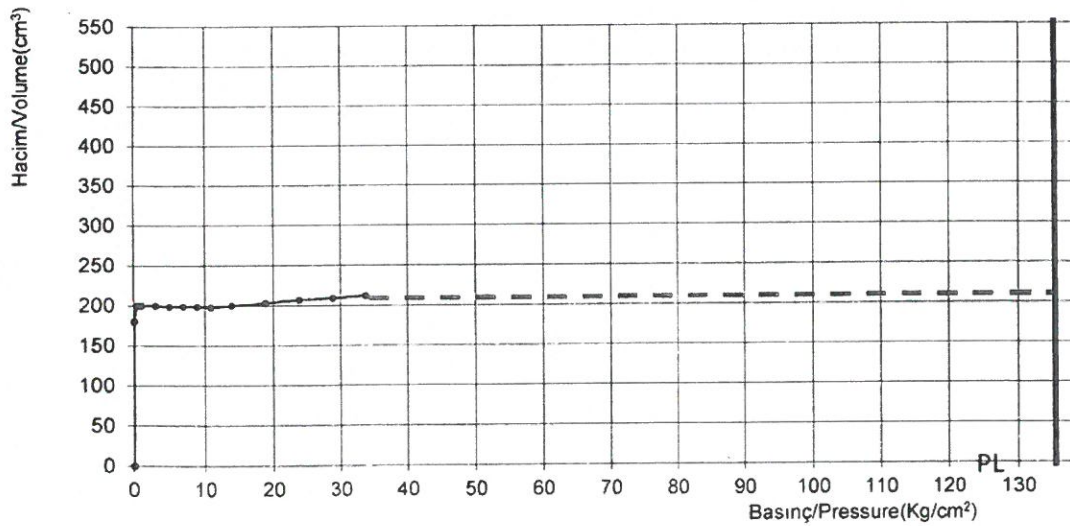

Pi (Kg/cm ²)	0,53	V ₀ (cm ³)	200	Δ P (Kg/cm ²)	33,22	E _M /P _L	40,00
Pf (Kg/cm ²)	33,75	Vf (cm ³)	212	Δ V (cm ³)	12		
DENEYİ YAPAN : AYTAÇ OTMAN				KONTROL EDEN-JEOLOJİ MÜHENDİSİ : MUFİT ÖZKAN			

JEOLOJİK YER BİLİMLERİ
MÜHENDİSLİK İNŞ. SAN. TİC. LTD. ŞTİ
Atatürk Mah. Atasehir Bulv. 38 Ada
Ata 3-3 Ofis No:61 ATASEHIR - İST.
Kozyatani V.D/ 4840760923

ALİBEY MÜHENDİSLİK		ŞTİ.Sahil Mah. Arzum Sok. No:16\2 Çiftlikköy\YALOVA				PRESSİYOMETRE DENEYİ (PRESSUREMETER TEST)	
PROJE ADI Project Name		TEKNİK YAPI 719 ADA 1 PARSEL				Tarih Date of Test	
Sondaj Yeri Boring Location		DENİZLİ MERKEZ EFENDİ MAH. ÇAKMAK CAD.				09.12.2015	
Presiyometre Türü Type of pressuremeter		Menard GA	Sonda Çapı (mm) Diameter of Probe	BX	Sıfır Vol. Okumasındaki Hacim V_c (cm ³) Zero volumeter reading corresponds to V_c		550
Kuyu No Borehole	SK-7	Manometre Yüksekliği (m) Height of Manometer		0,5	Deney Derinliği (m) Test Depth		24,00
[1]	[2]	[3]	[4]	[5]	[6]	[7]	[8]
Kademe Artışı Increment	Deney Basıncı Volumeter Pressure Kg/cm ²	Hacim Ölçer Okuması 1 minute Volumeter Reading cm ³	[2]+ Hidrostatik Okuması [2]+ Hydrostatic Pressure Kg/cm ²	Hacim Düzeltmesi Volume Correction cm ³	Düzeltilmiş Hacim Corrected Volume cm ³	Membran Düzeltmesi Membrane Correction Kg/cm ²	Düzeltilmiş İş Basıncı Corrected Pressure Kg/cm ²
0	0	0	0,06	0	0	0,00	0,06
1	1	165	1,06	0	165	1,00	0,06
2	1,5	175	1,56	0	175	1,03	0,53
3	2	177	2,06	2	175	1,06	1,00
4	4	180	4,06	4	176	1,08	2,98
5	6	182	6,06	6	176	1,11	4,95
6	8	184	8,06	9	175	1,13	6,93
7	10	186	10,06	11	175	1,15	8,91
8	12	189	12,06	14	175	1,17	10,89
9	15	191	15,06	15	176	1,20	13,86
10	20	195	20,06	17	178	1,22	18,84
11	25	201	25,06	21	180	1,25	23,81
12	30	208	30,06	25	183	1,28	28,78
13	35	214	35,06	28	186	1,31	33,75
Belirlenen Değer/ Assessed Value		Limit Basıncı P_L (Kg/cm ²)	143,69	Net Limit Basıncı P^*_L (Kg/cm ²)	143,16	Elastisite Modülü E_M (Kg/cm ²)	5747,75

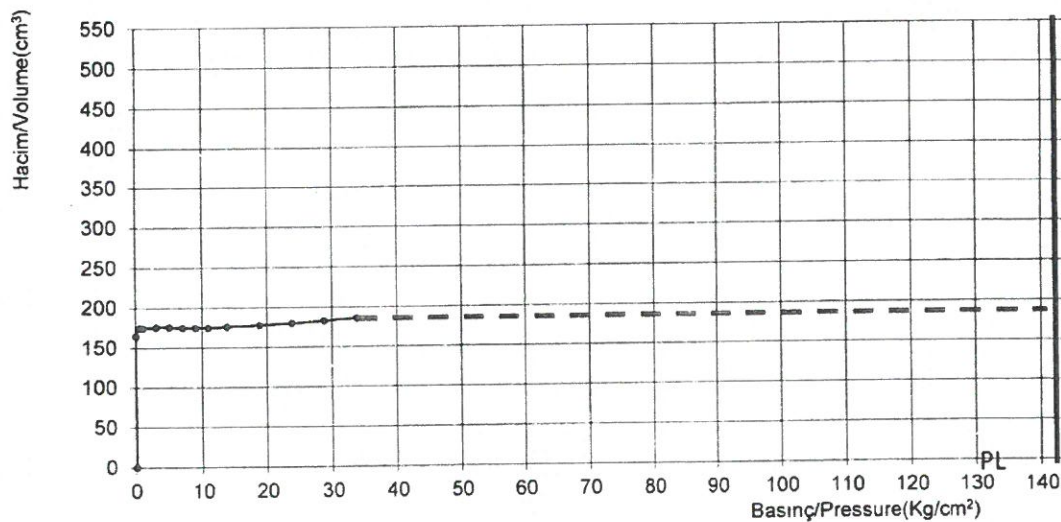

P_i (Kg/cm ²)	0,53	V_o (cm ³)	175	ΔP (Kg/cm ²)	33,22	E_M/P_L	40,00
P_f (Kg/cm ²)	33,75	V_f (cm ³)	186	ΔV (cm ³)	11		

DENEYİ YAPAN : AYTAÇ OTMAN

KONTROL EDEN-JEOLOJİ MÜHENDİSİ : MUFİT ÖZKAN

JEOLOJİK YER BİLİMLERİ
MÜHENDİSLİK İNŞ. SAN. TİC. LTD. ŞTİ
Atatürk Mah. Ataşehir Bulv. 38 Ada
Ata 3-3 Ofis No: 51 ATAŞEHİR - İST.
Kozluk - V.D. 4840760923

EK-7.7. Jeofizik, Sismik Kırılma –Masw, Mikrotremör –Rezistivite(Des) Ölçümleri

Sismik Kırılma Ölçümleri

JEOLOJİK VE MÜHÜR BİLİMLER
MÜHENDİSLİK İNŞ. SAN. TİC. LTD. Şİ
Atatürk Mah. Ataşehir Bulv. 38 Ada
Ata 3-3 Ofis No: 61 ATAŞEHİR - İST
Kozvatanı M.D. 1414760923

S-1 Ölçü Profili Sismik Kırılma Sinyal İzleri ve Değerlendirmesi

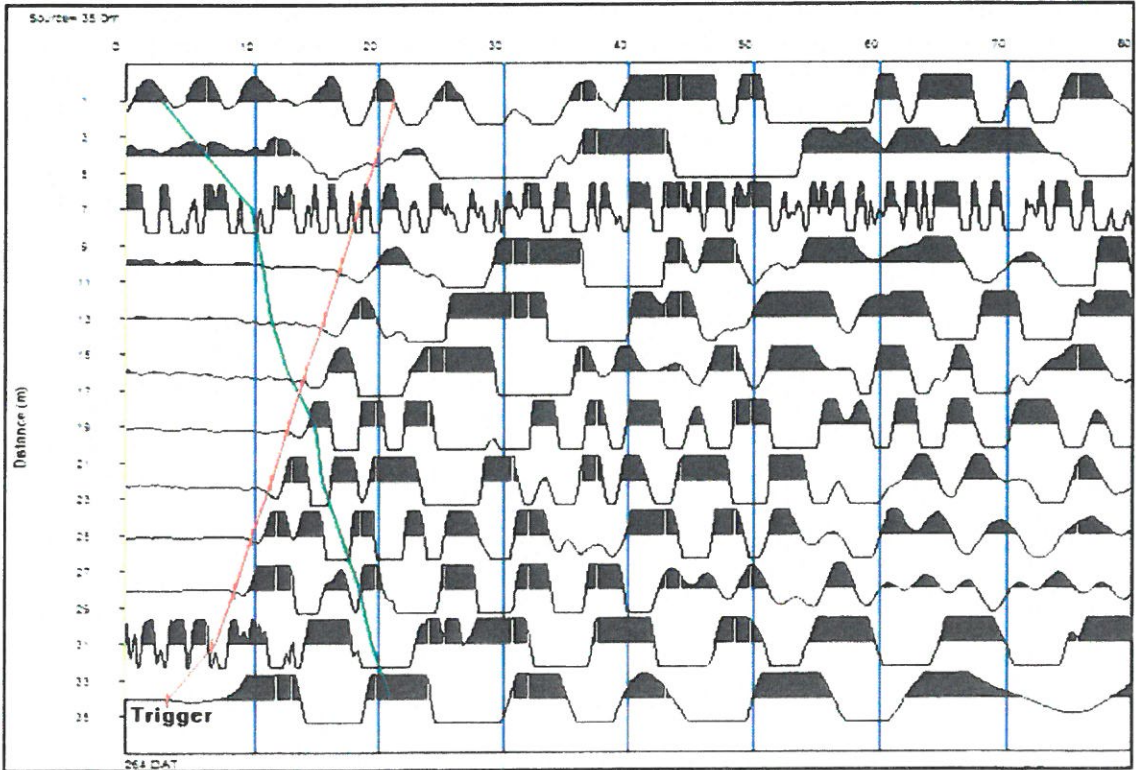
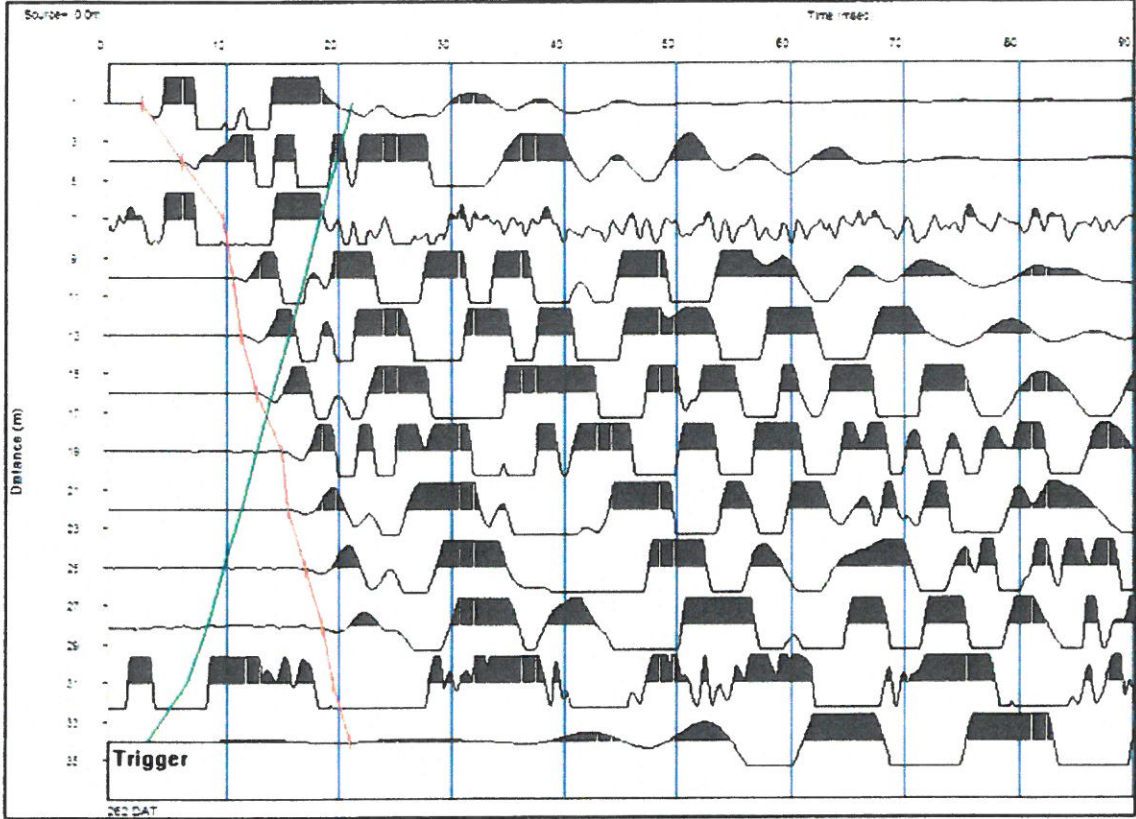

Nevzat MENGÜLLÜOĞLU
Jeofizik Mühendis
Oda Sicil No: 851

JEODINAMİK YER BİLİMLERİ
MUHENDİSLİK İNŞ. SAN. TIC. LTD. ŞTİ
Atatürk Mah. Atasehir Bulv. 38 Ada
Ata 3-3 Ofis No 01 ATASEHIR - IST
Küçükdere V.İ. 9946760923

S-1 Ölçü Profili Sismik Kırılma Değerlendirmesi

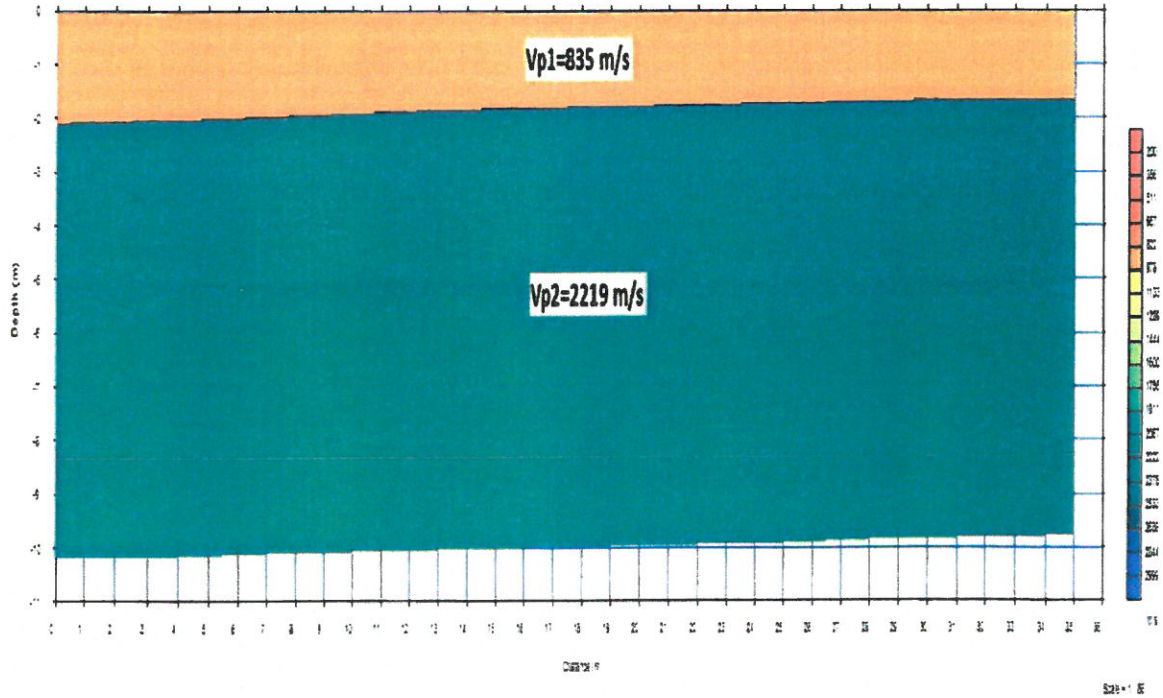
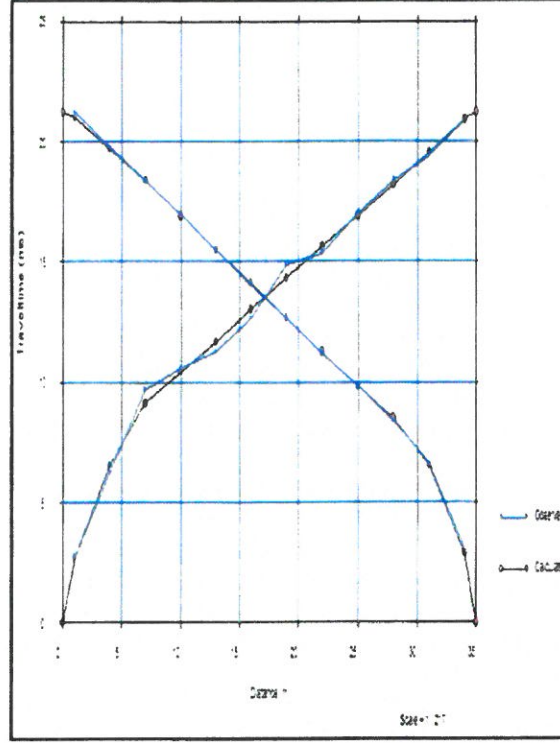

OrtVs1=264 m/s OrtVs2=903 m/s

Nevzat MENGÖLLÜOĞLU
Jeofizik Mühendisi
Oda Sicil No:851

JEODİNAMİK YER BİLİMLERİ
MÜHENDİSLİK İNŞ. SAN. TİC. LTD. ŞTİ
Atatürk Mah. Atatürk Bulv. 36. Ada
Ata 3-3 Ofis No:61 ATAŞEHİR - İST.
KAYIT NO: 3430250029

S-2 Ölçü Profili Sismik Kırılma Sinyal İzleri ve Değerlendirmesi

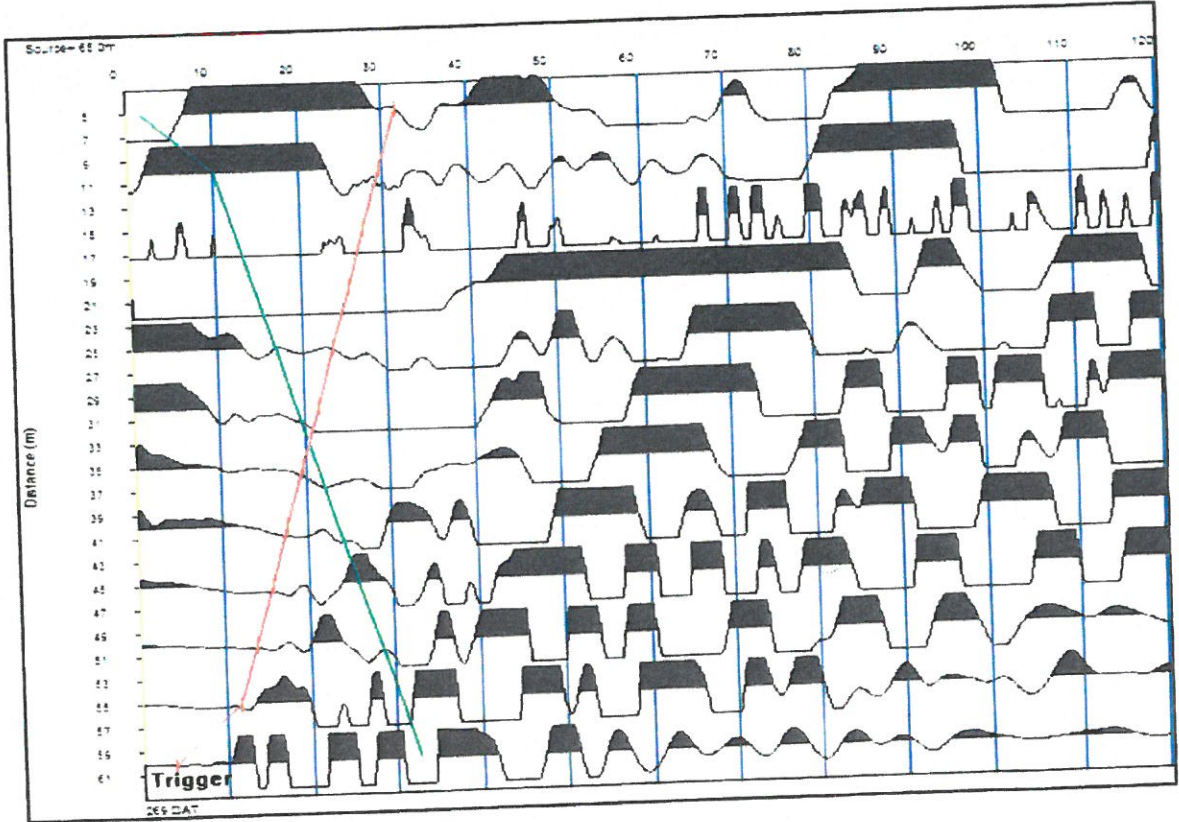
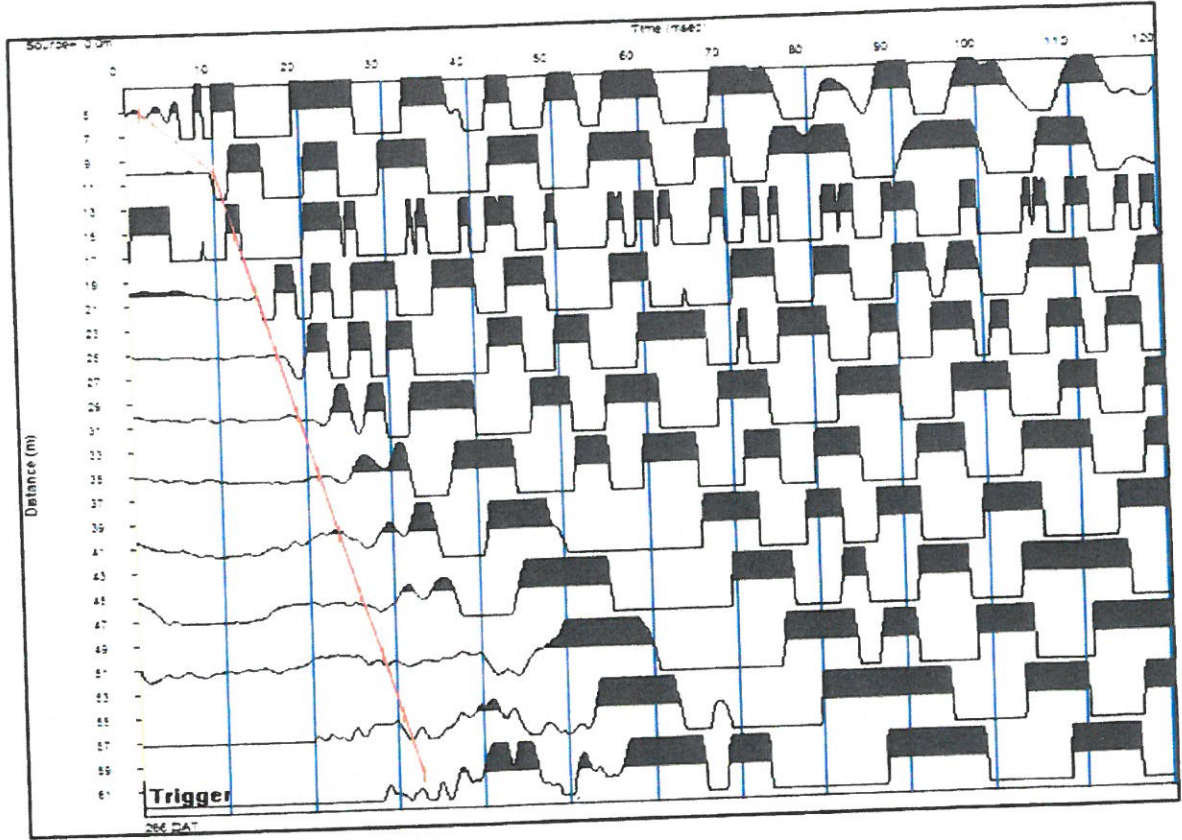

Nevzat MENGÖLLÜOĞLU
Jeofizik Mühendis
Oda Sicil No: 851

DİNAMİK YER BİLİMLERİ
MÜHENDİSLİK İNŞ. SAN. TİC. LTD. ŞTİ
Atatürk Mah. Atışehir Bulv. 38 Ada
Ara 3-3 Ofis No: 51 ATŞEHİR - İST.
KAYIT NO: 440760923

S-2 Ölçü Profili Sismik Kırılma Değerlendirmesi

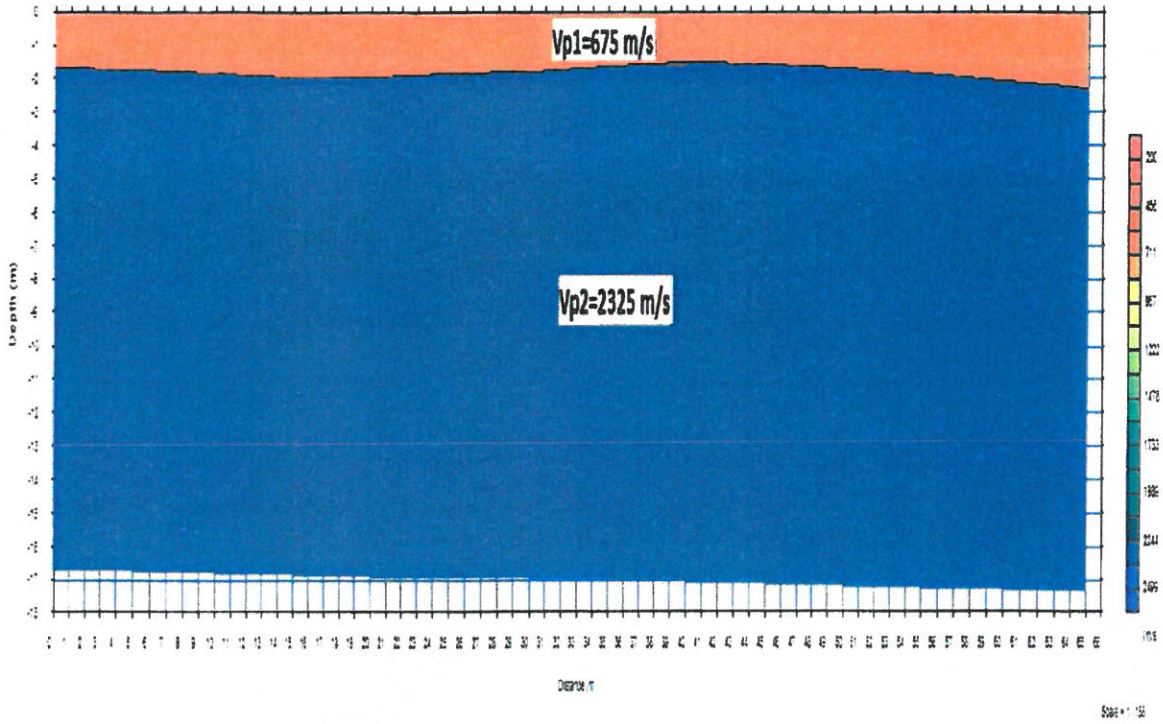
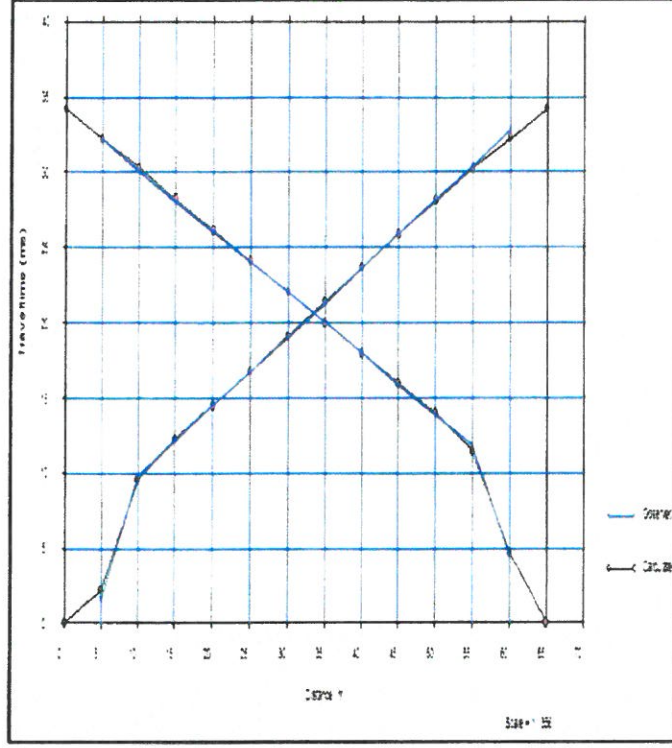

OrtVs1=241 m/s OrtVs2=915 m/s

ENGÖLLÜOĞLU
Fizik Mühendisi
Ças Sicil No: 651

JEOİNAMİK YER BİLİMLERİ
MUHENDİSLİK İNŞ. SAN. TİC. LTD. ŞTİ
Atatürk Mah. Ataşehir Bulv. 38 Ada
Ata 3-3 Ofis No: 61 ATAŞEHİR - İST.
Kırtıyolu V. No: 2900760927

S-3 Ölçü Profili Sismik Kırılma Sinyal İzleri ve Değerlendirmesi

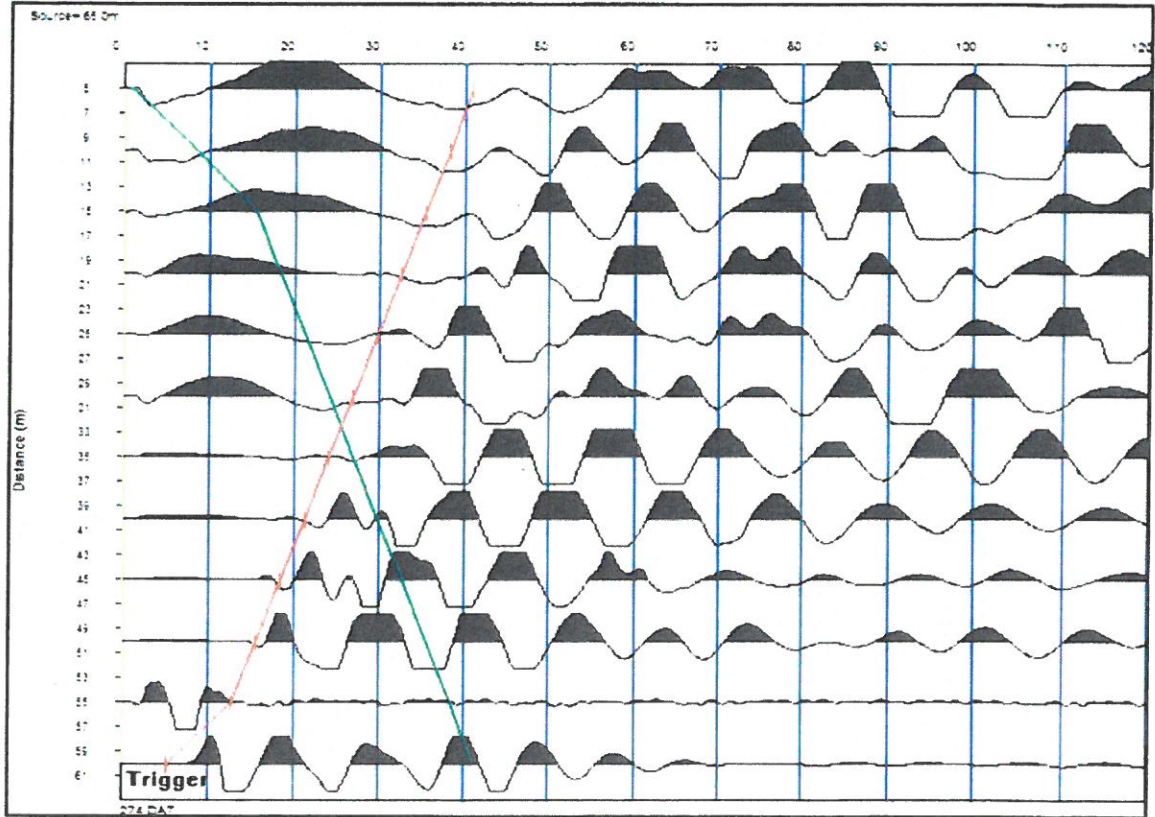
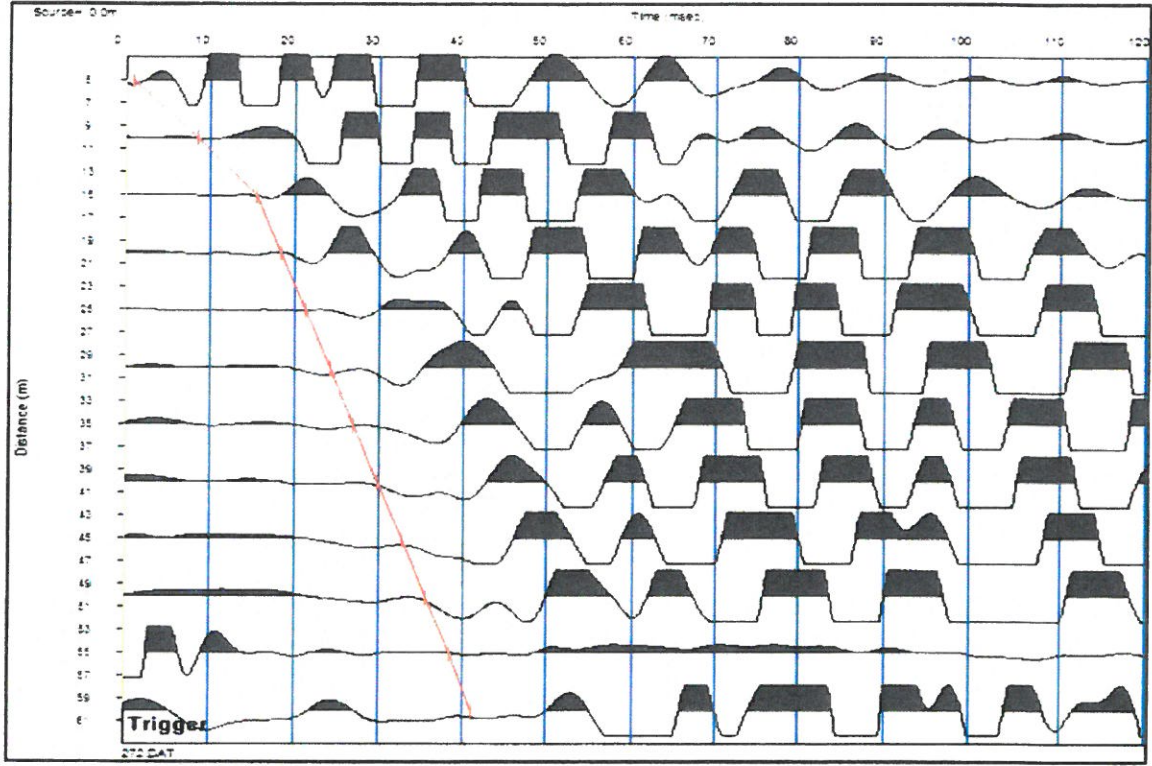

Nevzat MENGÖLLÜĞLU
Jeofizik Mühendisi
Oda Sicil No:851

JEODİNAMİK YER BİLİMLERİ
MÜHENDİSLİK İNŞ. SAN. TİC. LTD. ŞTİ
Atatürk Mah. Atışehir Bulv. 38 Ada
Ata 3-3 Ofis No:11 ATŞEHİR - İST.
Kozvataşı YR 350700000

S-3 Ölçü Profili Sismik Kırılma Değerlendirmesi

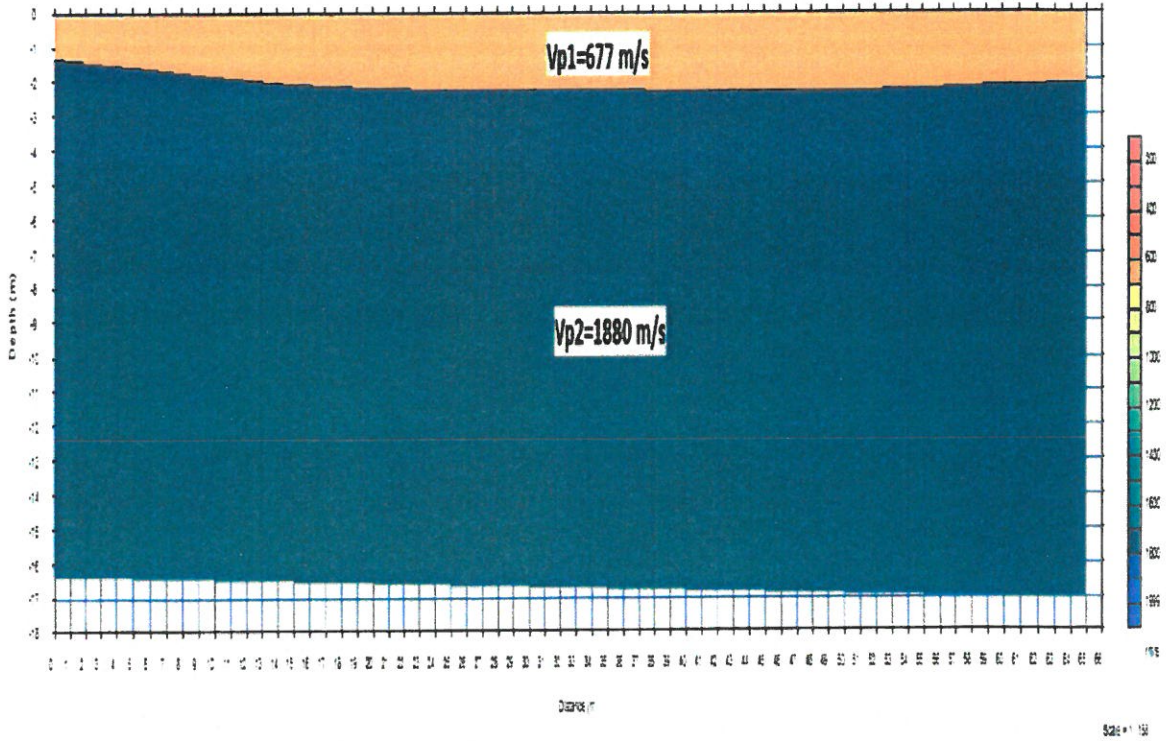
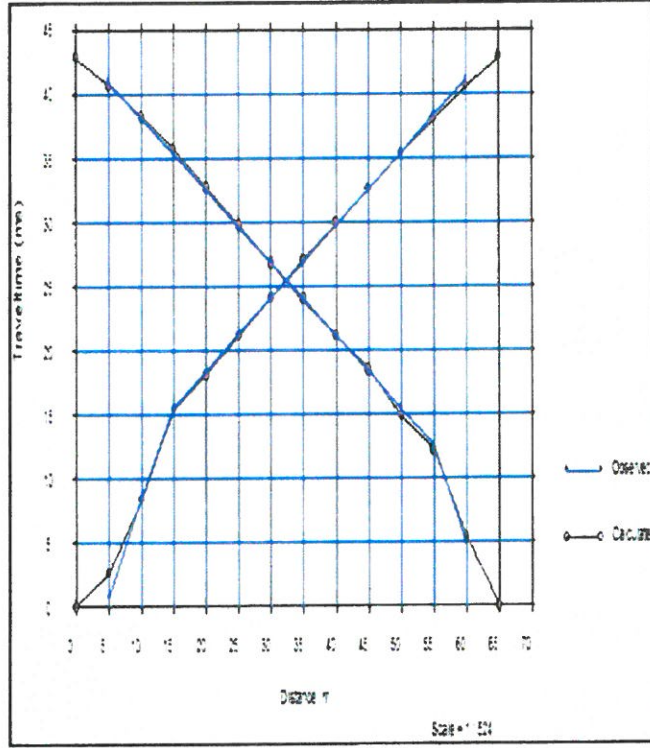

OrtVs1=225 m/s OrtVs2=889 m/s

Nezhat MENGÜLLÜOĞLU
Jeofizik Mühendisi
0212 444 11 11

JEODİNAMİK YER BİLİMLERİ
MÜHENDİSLİK İNŞ. SAN. TİC. LTD. ŞTİ
Atatürk Mah. Ataşehir Bulv. 38 Ada
A Blok 3-3 Ofis No:61 ATASEHIR - İST.
Kırtasiye V.D. 4840760923

S-4 Ölçü Profili Sismik Kırılma Sinyal İzleri ve Değerlendirmesi

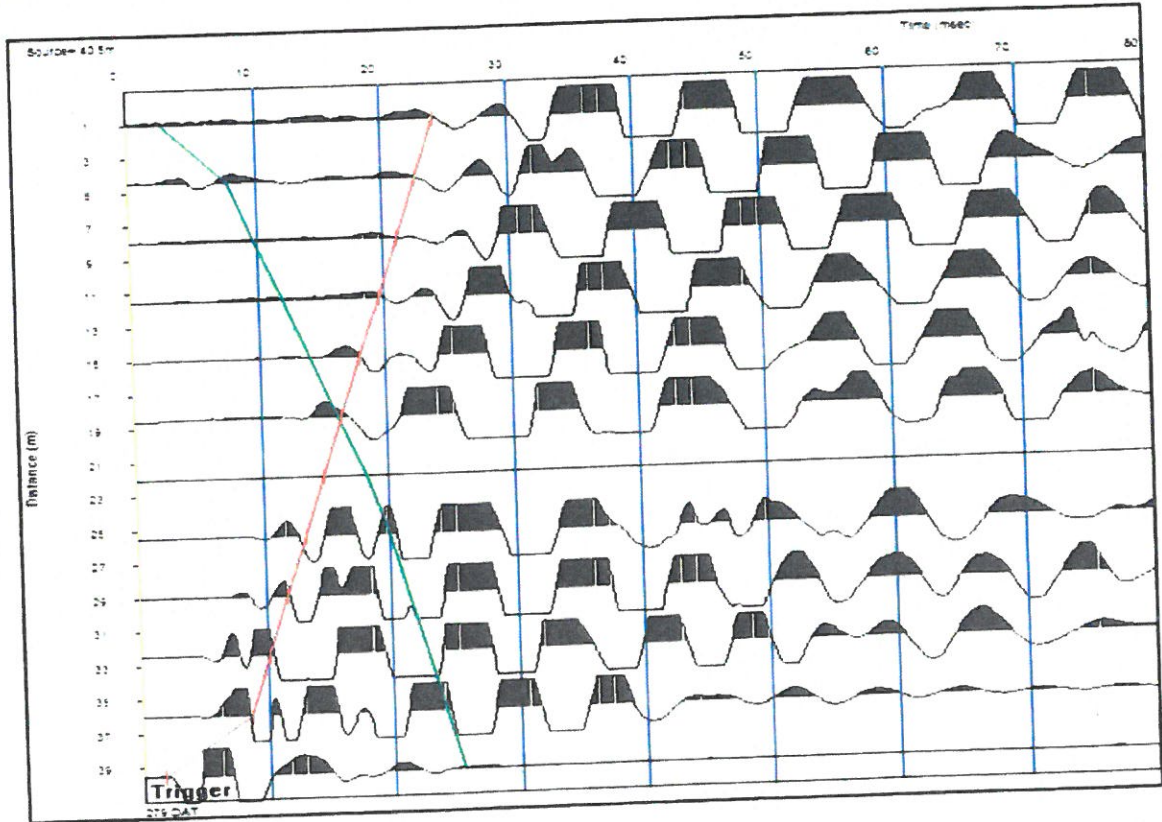
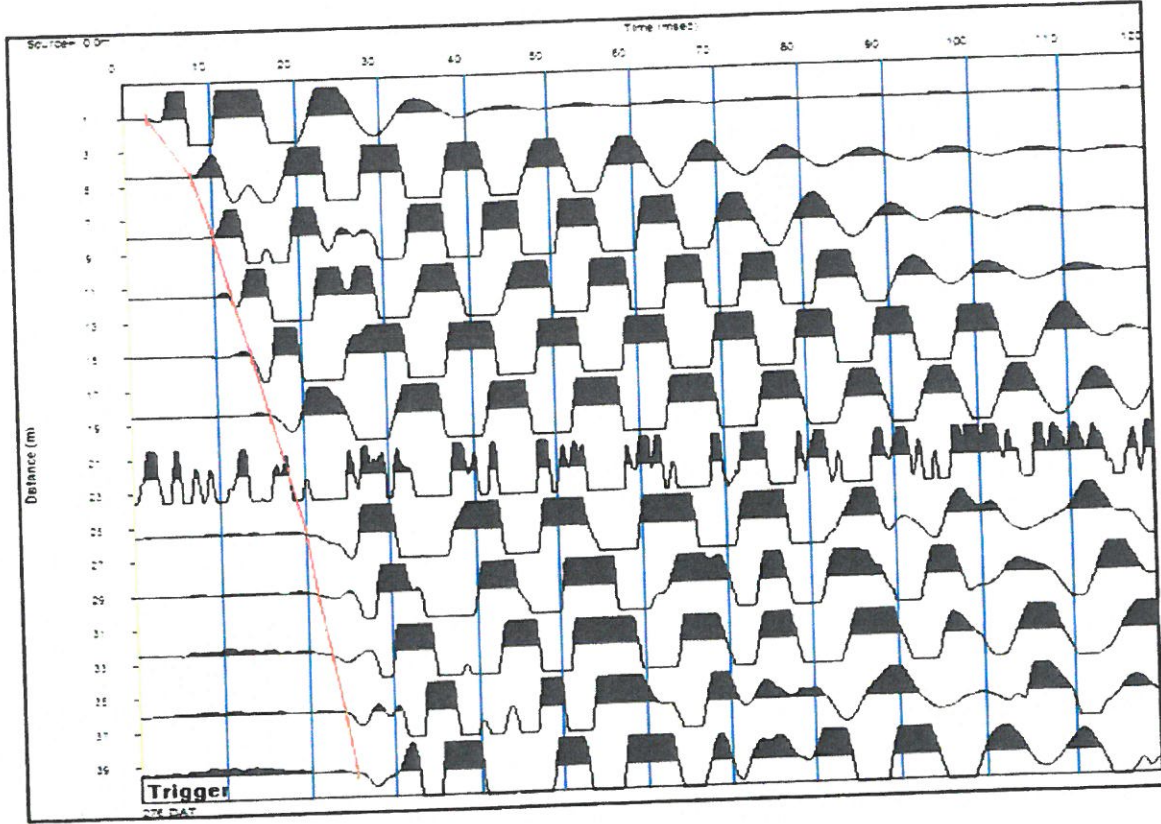

Nevzat MENGÖLLÜOĞLU
Jeofizik Mühendisi
Oda Sicil No: 551

JEODINAMİK YER BİLİMLERİ
MUHENDİSLİK İNŞ. SAN. TİC. LTD. ŞTİ.
Atatürk Mah. Atasehir Bulv. 38. Ada
Ata 3-3 Ofis No: 61 ATASEHIR - İST.
Koşuyolu V.D. 19 0760923

S-4 Ölçü Profili Sismik Kırılma Değerlendirmesi

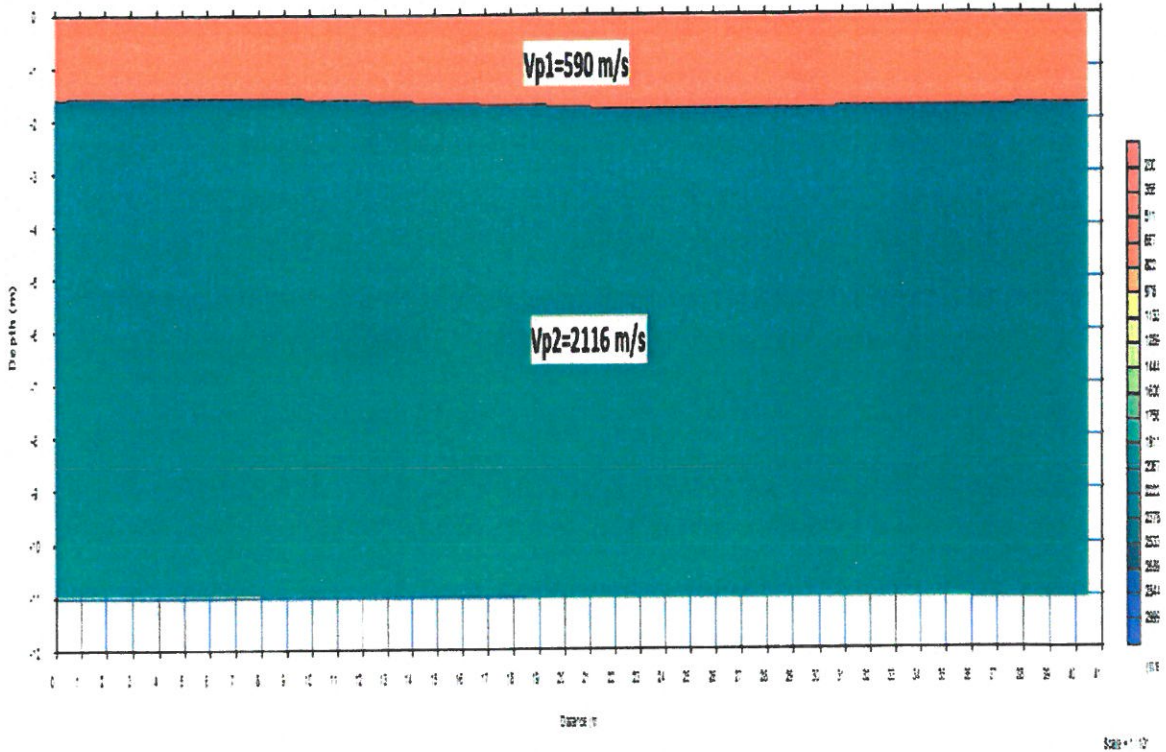
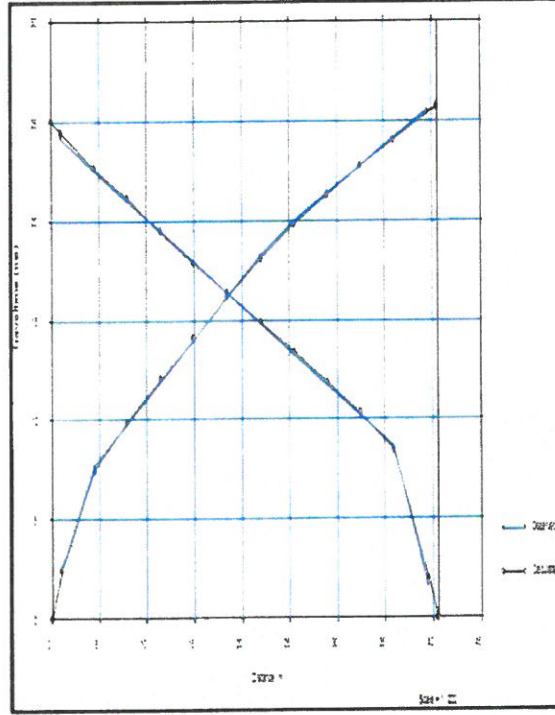

OrtVs1=259 m/s OrtVs2=945 m/s

MENGÜLLÜOĞLU
Jeofizik Mühendisi
Ode Sicil No: 851

JEODİNAMİK YER BİLİMLERİ
MÜHENDİSLİK İNŞ. SAN. TİC. LTD. ŞTİ
Atatürk Mah. Aşağıy Bulv. 38 Ada
Ata 3-3 Ofis No: 61 ATAŞEHİR - İST.
Kuzvatağı Y.D. No: 10760927

S-5 Ölçü Profili Sismik Kırılma Sinyal İzleri ve Değerlendirmesi

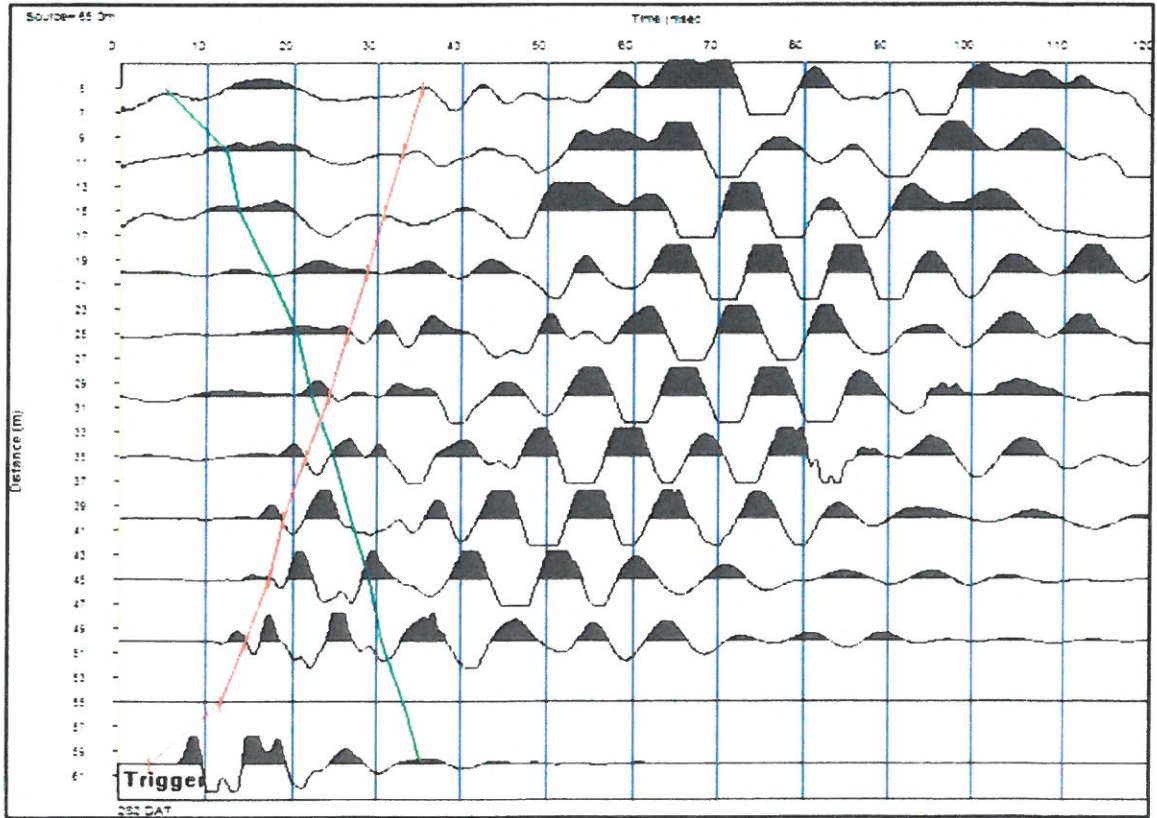
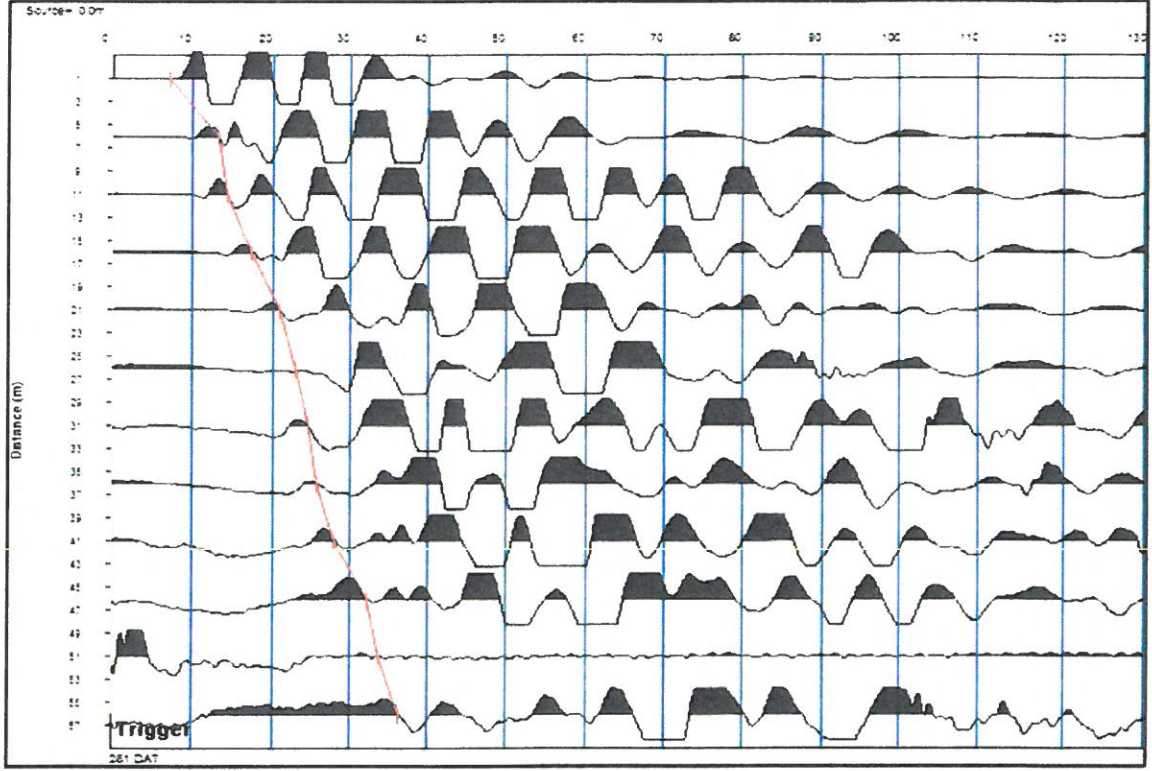

Nezhat MENGÜLLÜOĞLU
Jeofizik Mühendisi
Oda Sicil No:851

JEODİNAMİK YER BİLİMLERİ
MÜHENDİSLİK İNŞ. SAN. TİC. LTD. ŞTİ
Atatürk Mah. Ataşehir Bulv. 38 Ada
Ata 3.3 Ofis No:81 ATASEHİR - İST.
Kozvatağı V. No: 4511760923

S-5 Ölçü Profili Sismik Kırılma Değerlendirmesi

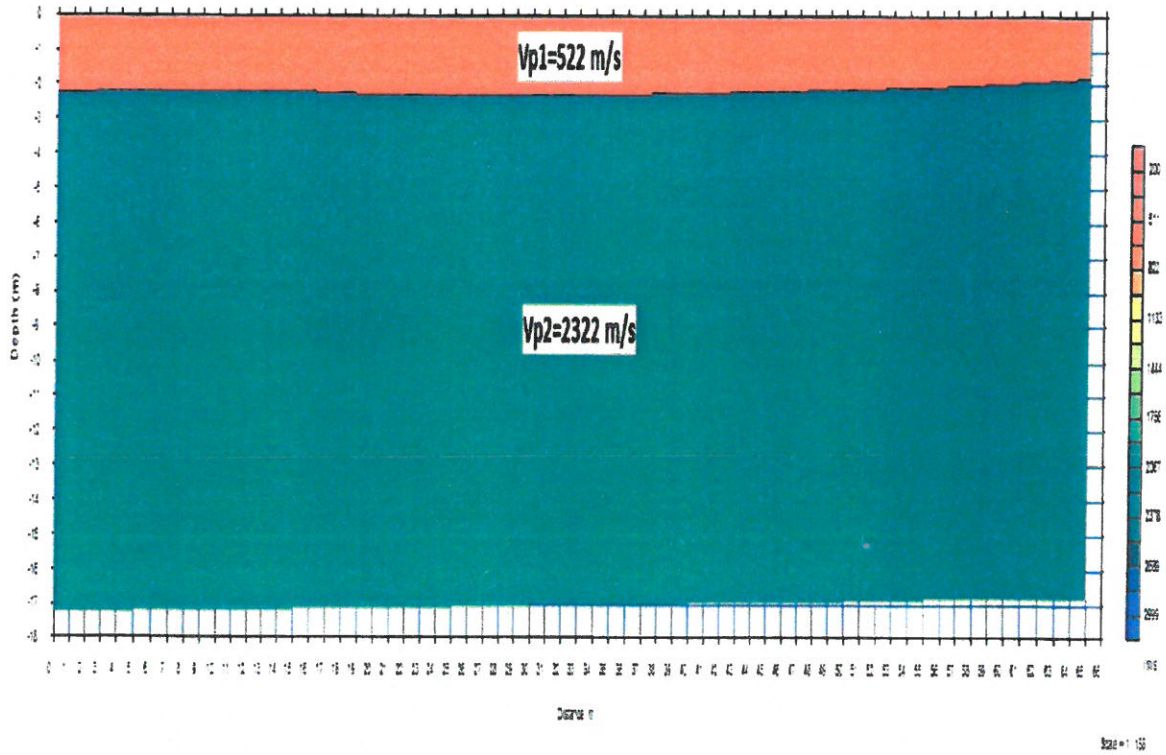
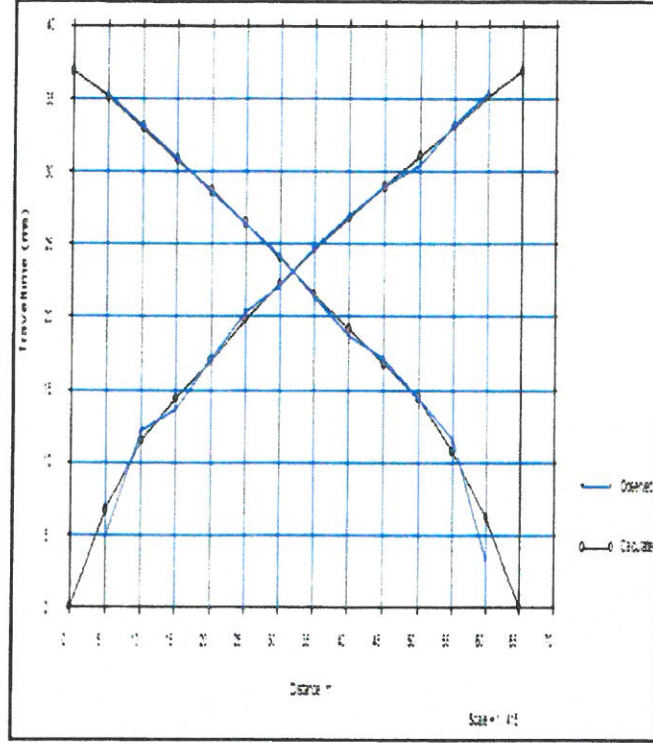

OrtVs1=261 m/s OrtVs2=973 m/s

Dr. Zeynep MENGÖLLÜOĞLU
Jeofizik Mühendisi
Etiler Ofis No: 851

JEODİNAMİK YER BİLİMLERİ
MÜHENDİSLİK İNŞ. SAN. TİC. LTD. ŞTİ
Atatürk Mah. Akşehir Bulv. 38 Ada
Ata 3-3 Ofis No: 61 AKŞEHİR - İST.
Kızılay'da D. 4840760923

Masw Ölçümleri

JEOĐİNATİK YER BİLİMLERİ
MÜHENDİSLİK İNŞ. SAN. TİC. LTD. ŞTİ.
Ataturk Mah. Ataşehir Bülv. 38 Ada
Ata 3-3 Ofis No:1 ATASEHIR - İST.
Kozyatağı YOLU K:107R0022

S1-MASW1

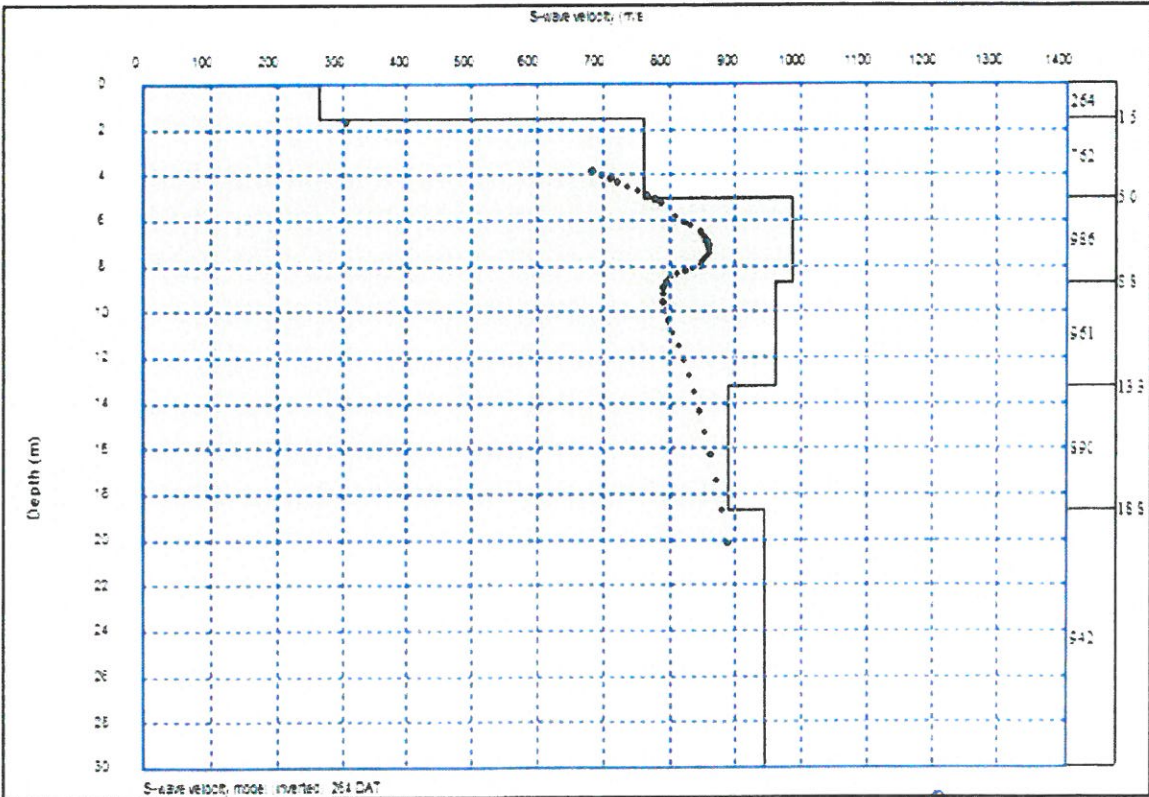
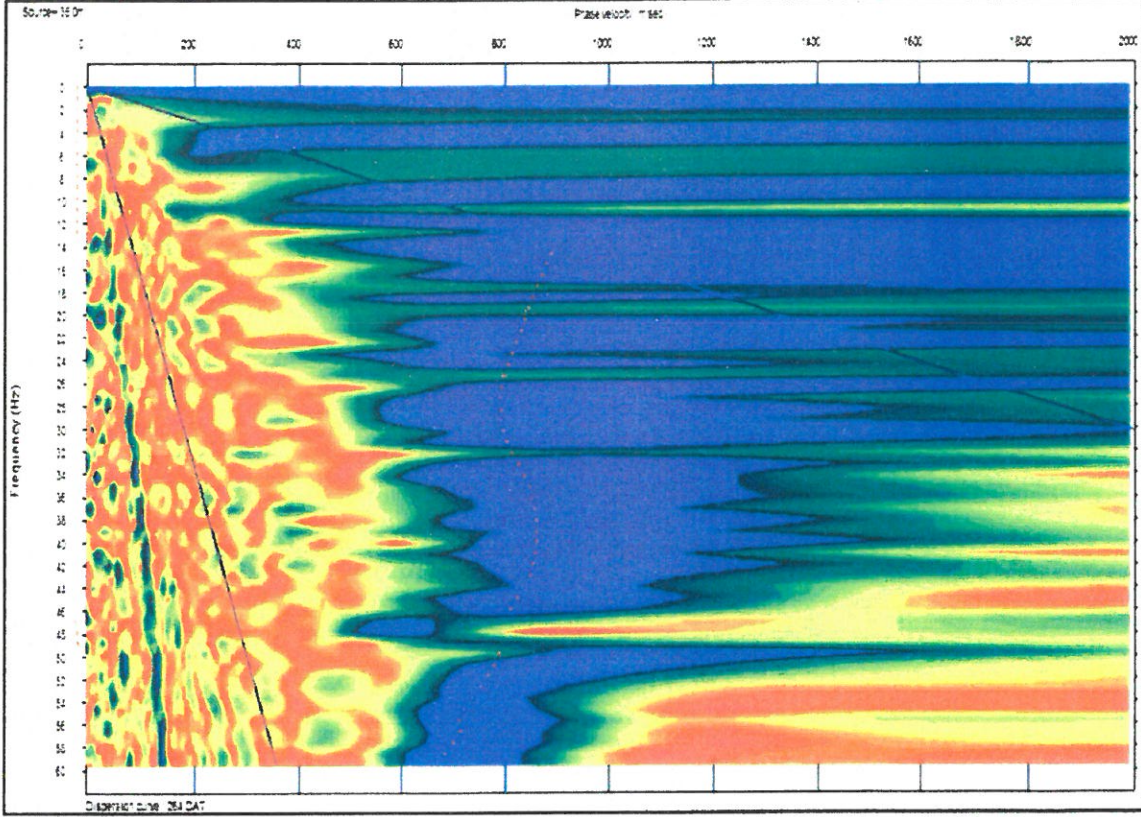

Nezhat MENGÖLLÜOĞLU
Jeotik Mühendisli
Oda Sicil No:651

JEODINAMİK YER BİLİMLERİ
MUHENDİSLİK İNŞ. SAN. TİC. LTD. ŞTİ
Atatürk Mah. Aşaşehir Bulv. 38 Ada
A1a 3-3 Ofis No:61 ATAŞEHİR - İST.
Kıyıköy Cad. 404H768923

S2-MASW2

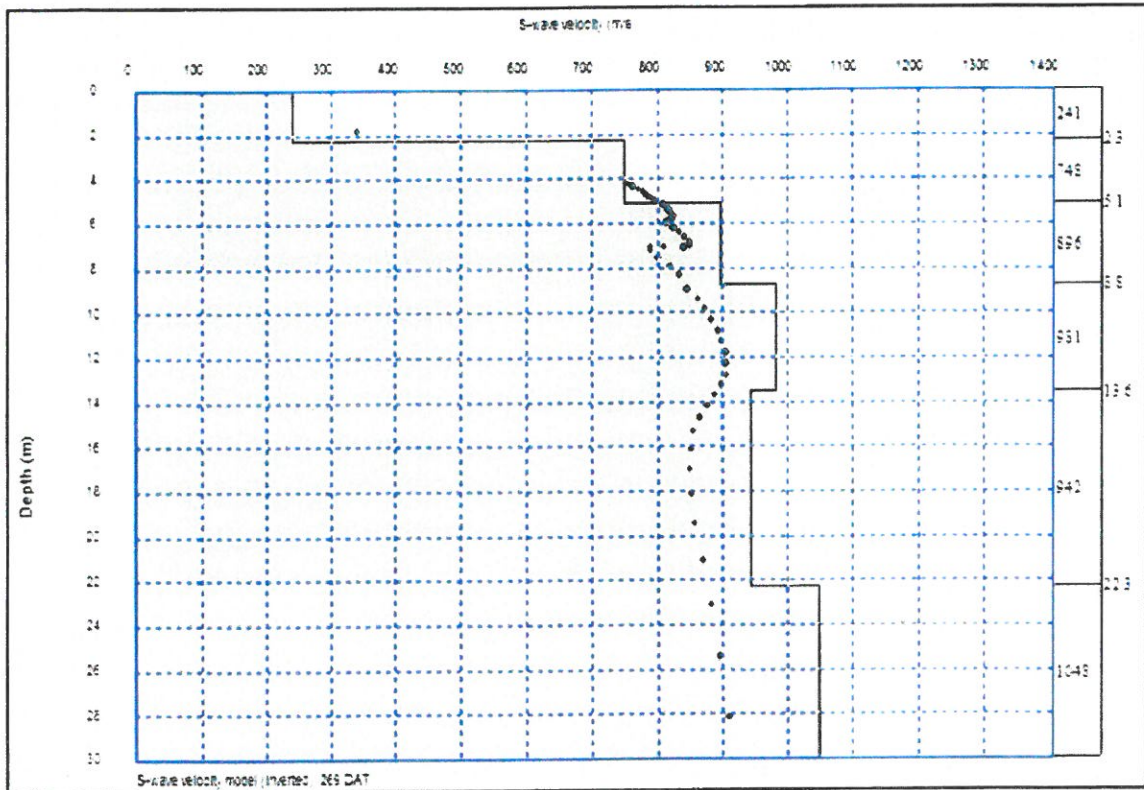
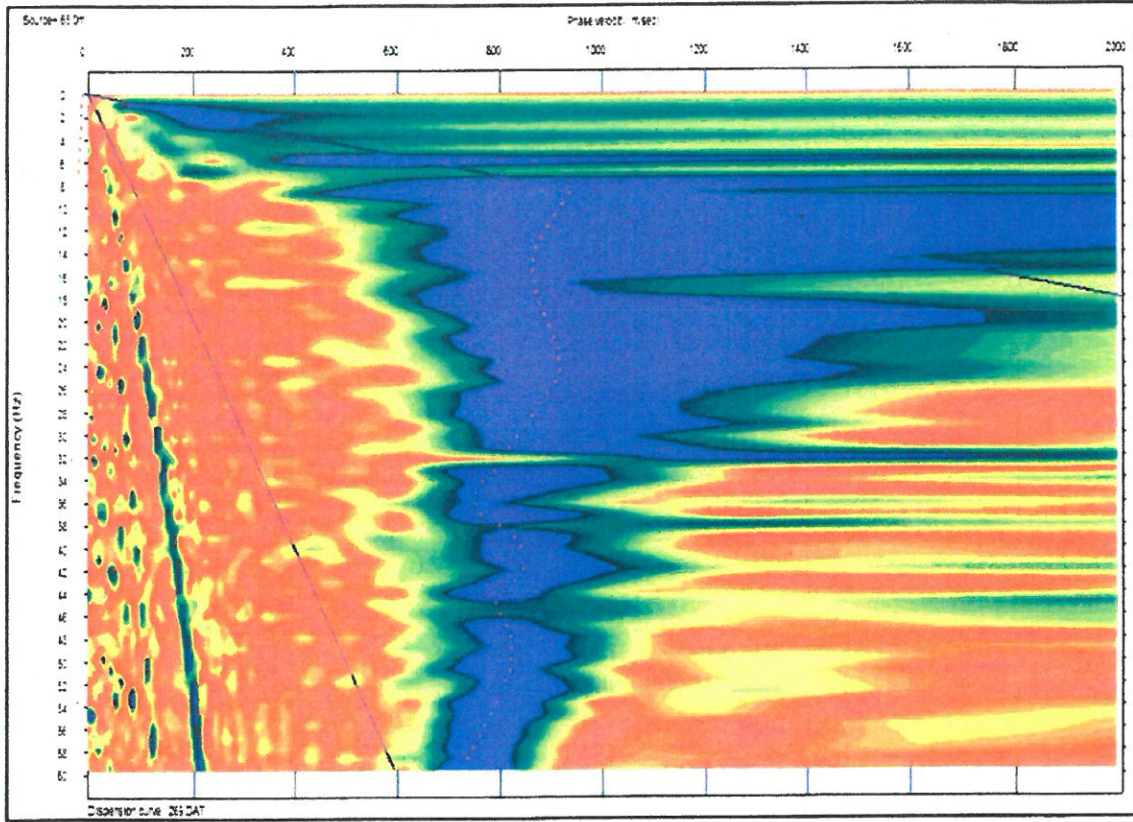

Nevzat MENGÖLLÜOĞLU
Jeofizik Mühendisi
Oda Sicil No: 851

EOC DİNAMİK YER BİLİMLERİ
MÜHENDİSLİK İNŞ. SAN. TİC. LTD. ŞTİ
Atatürk Mah. Ataschir Bulv. 38 Ada
Ate 3.1 Ofis No: 57 AYŞEHİR - İST.
Kırsantepi Y.C. No: 45760923

S3-MASW3

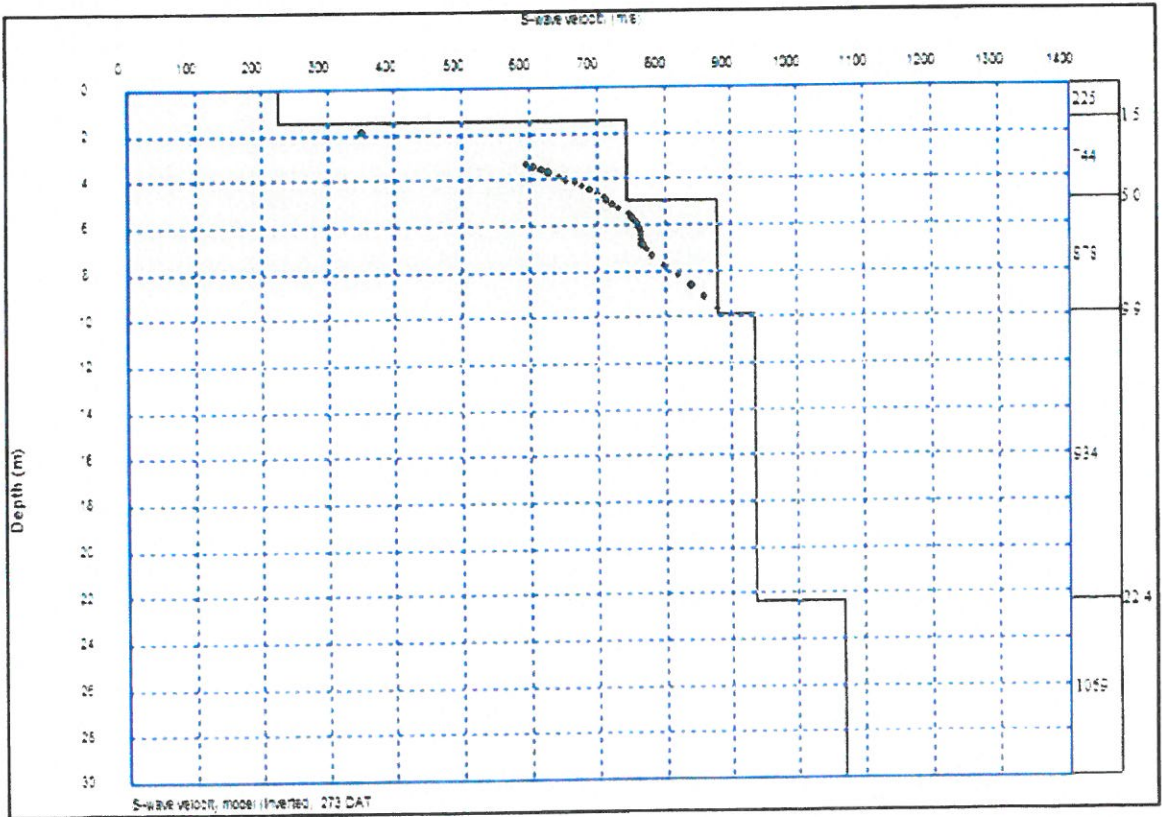
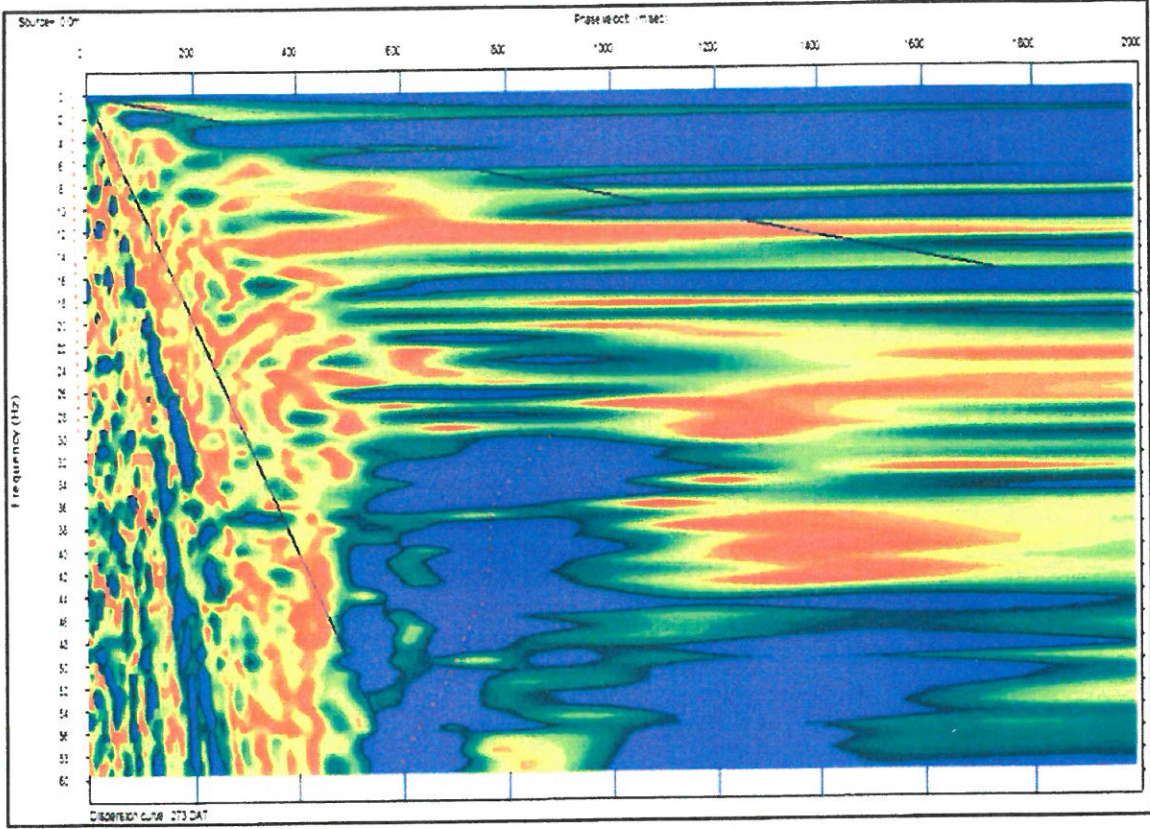

Nezhat MENGÖLLÜOĞLU
Jeofizik Mühendisi
Oda Sicil No:851

JEODİNAMİK YER BİLİMLERİ
MÜHENDİSLİK İNŞ. SAN. TİC. LTD. ŞTİ
Atatürk Mah. Atasehir Bulv. 38 Ada
Atr 3-3 Ofis No:61 ATASEHIR - İST.
Kozyatağı Y.D. 4940760923

S4-MASW4

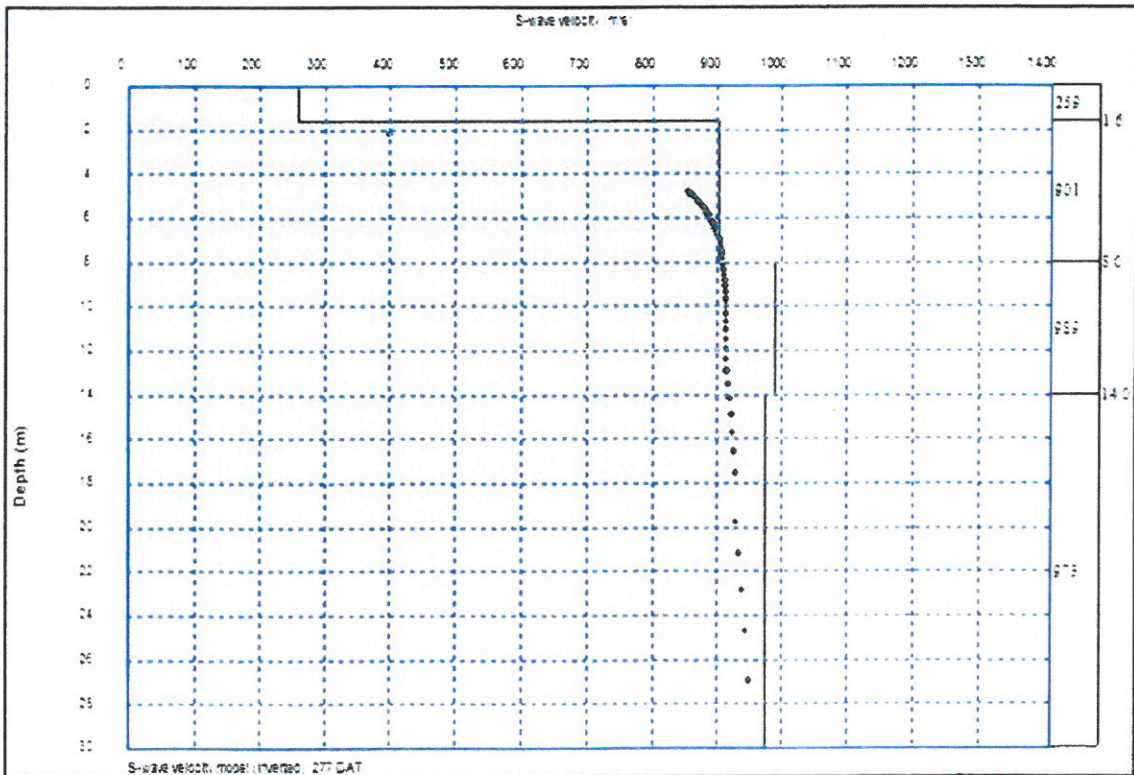
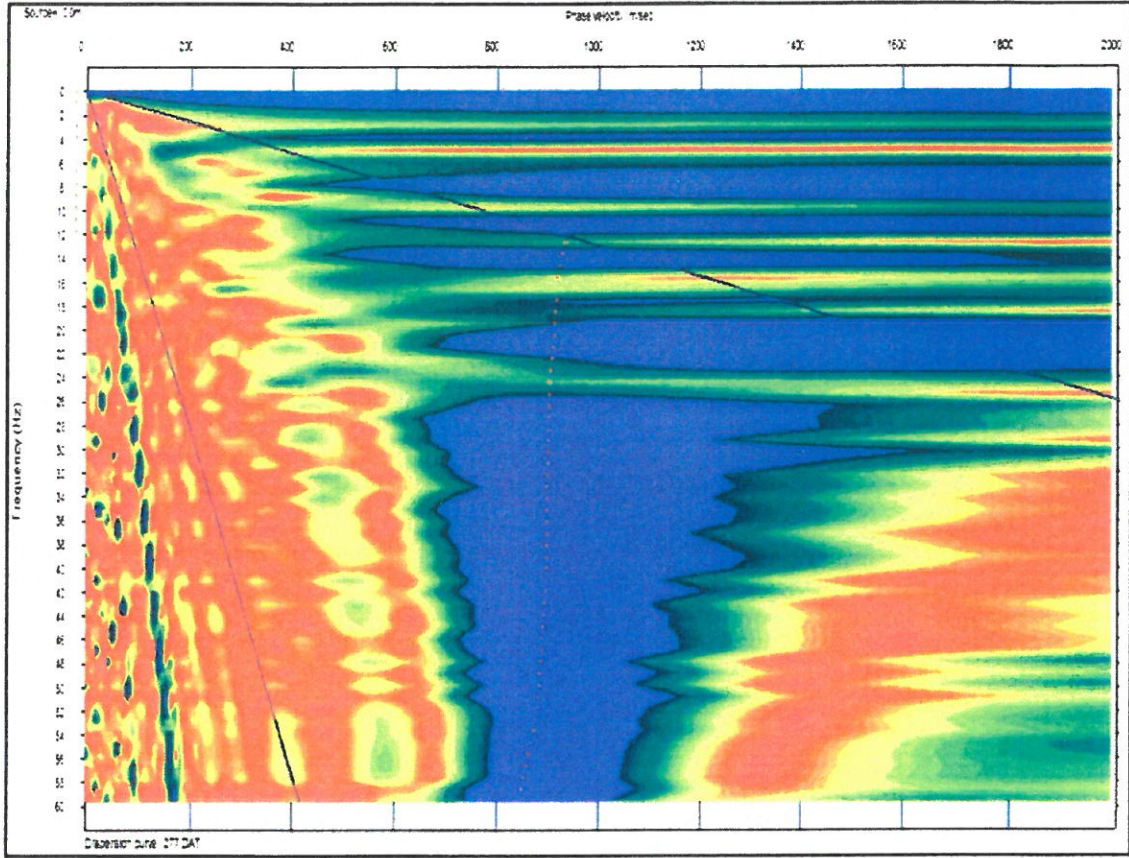

Nezhat MENGÜLLÜOĞLU
Jeofizik Mühendisi
Oda Sicil No: 861

JEODİNAMİK YER BİLİMLERİ
MÜHENDİSLİK ANS. SAN. TİC. LTD. ŞTİ.
Atatürk Mah. Ataşehir Bulv. 38 Ada
Ata 3-3 Ofis No: 61 ATASEHIR - İST.
Kozvatağı Vfd 4840760921

S5-MASWS

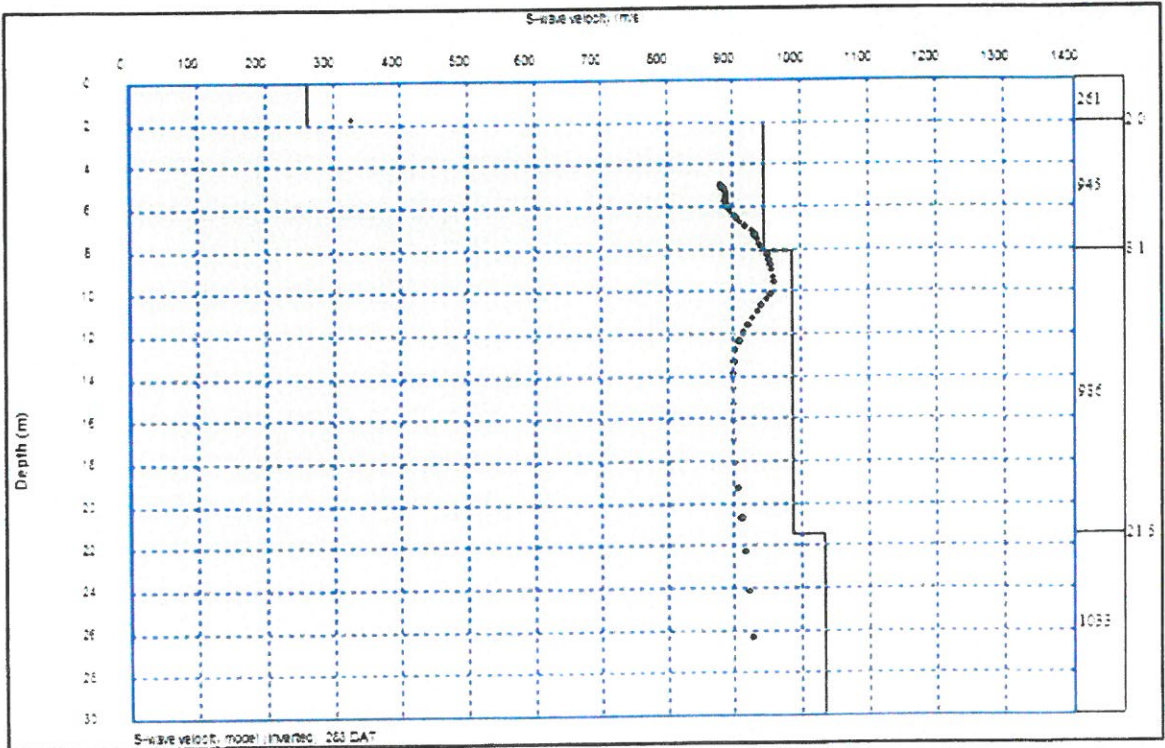
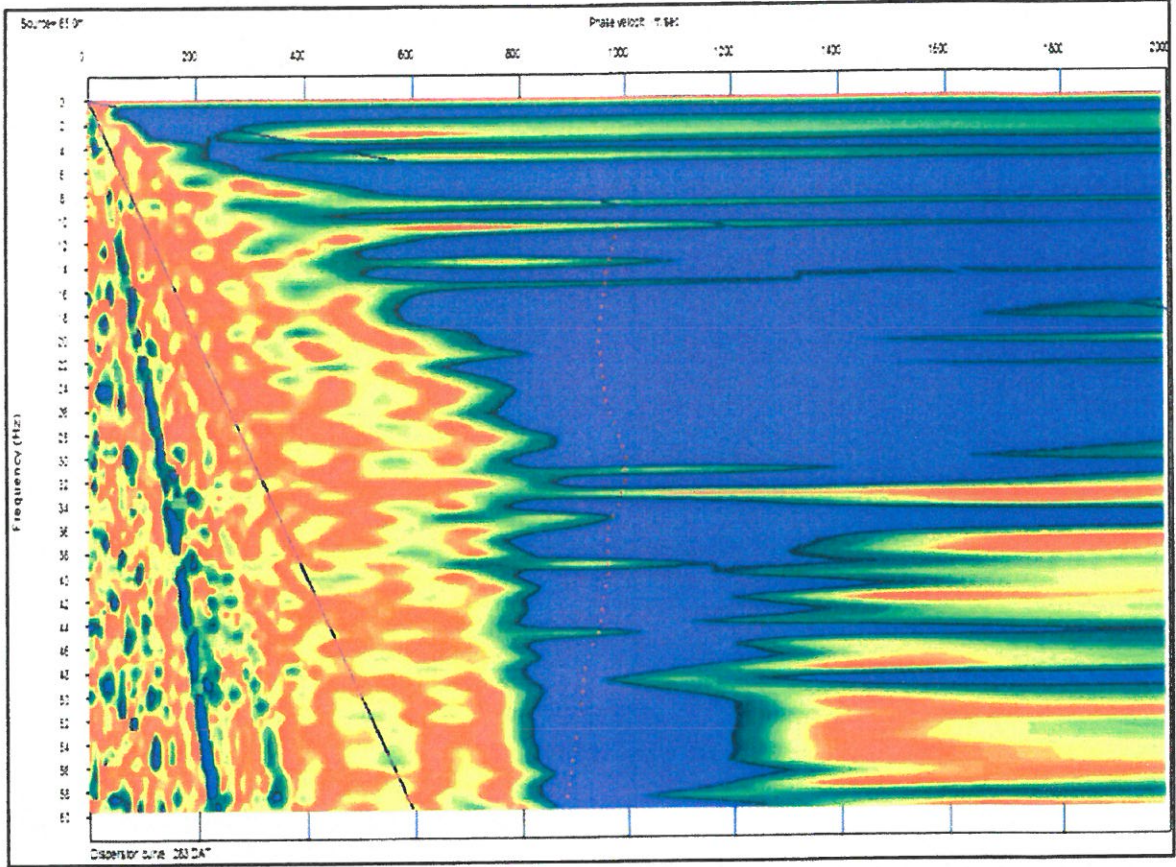

Nevzat MENGÖLÜOĞLU
Jeofizik Mühendisi
Oda Sicil No: 851

JEODİNAMİK YER BİLİMLERİ
MÜHENDİSLİK İNŞ. SAN. TİC. LTD. ŞTİ
Atatürk Mah. Ataşehir Bulv. 38 Ada
Ata 3-3 Ofis No: 61 ATASEHIR - IST
Kıyafetli Y. B. 4040700020

Mikrotremör Ölçümleri

MİKROTREMOR-1

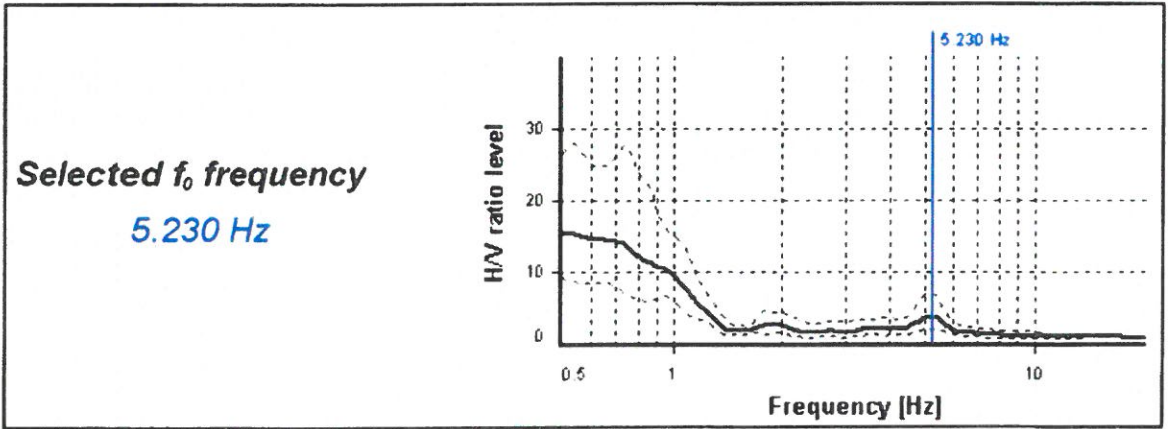
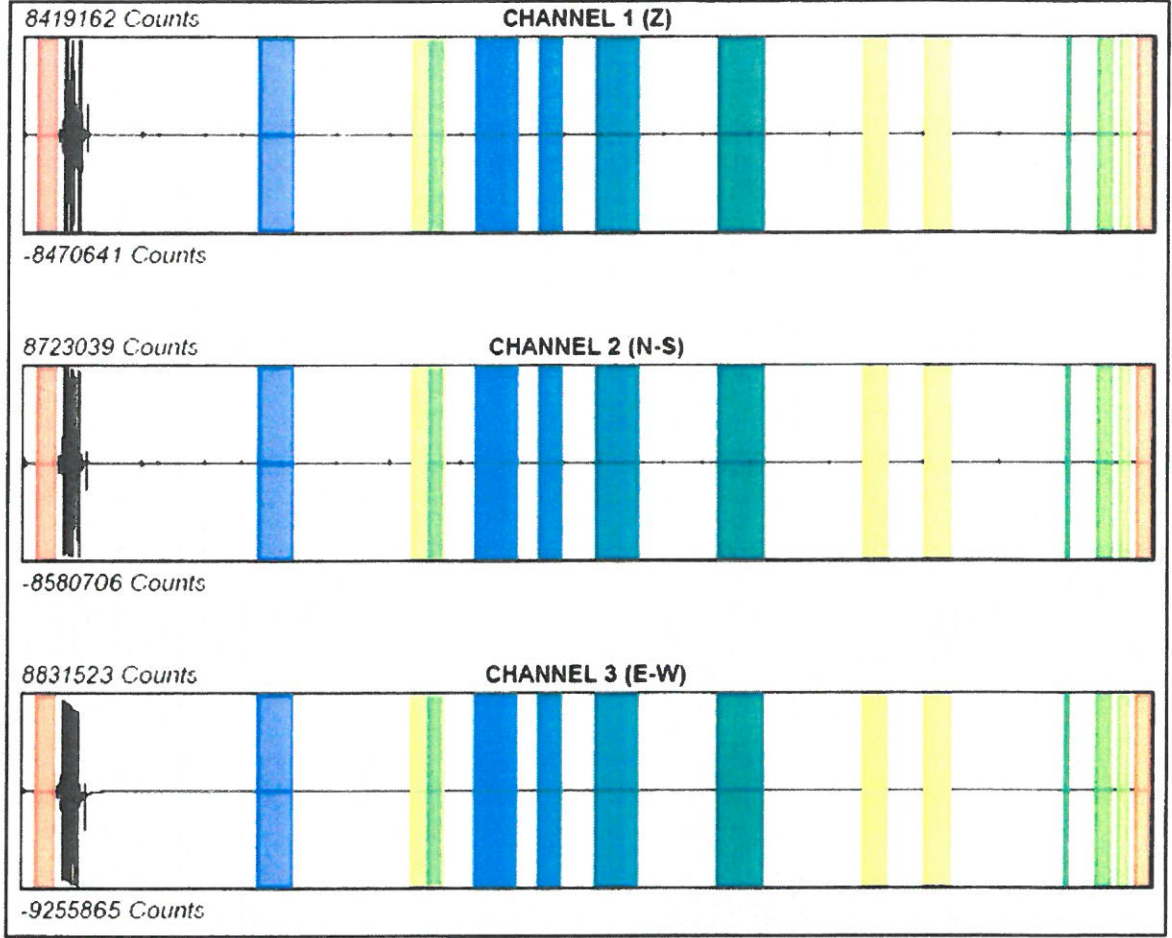

Nevzat MENGÜLLÜOĞLU
Jeofizik Mühendisi
Oda Sicil No:851

JEODİNAMİK YER BİLİMLERİ
MÜHENDİSLİK İNŞ. SAN. TİC. LTD. ŞTİ.
Atatürk Mah. Ataşehir Bulv. 38 Ada
Ata 3-3 Ofis No:61 ATAŞEHİR-İST.
Kozyatağı V.D. 4840760923

MİKROTREMOR-2

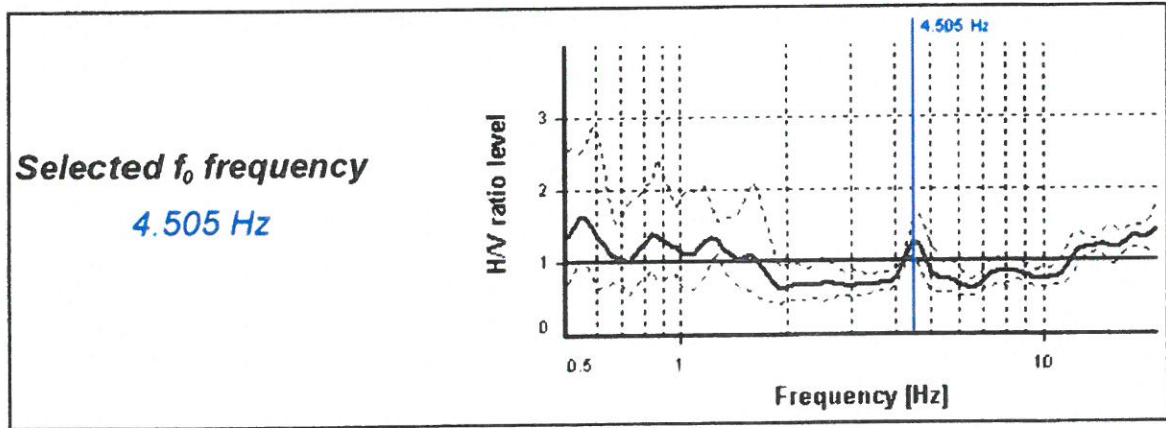
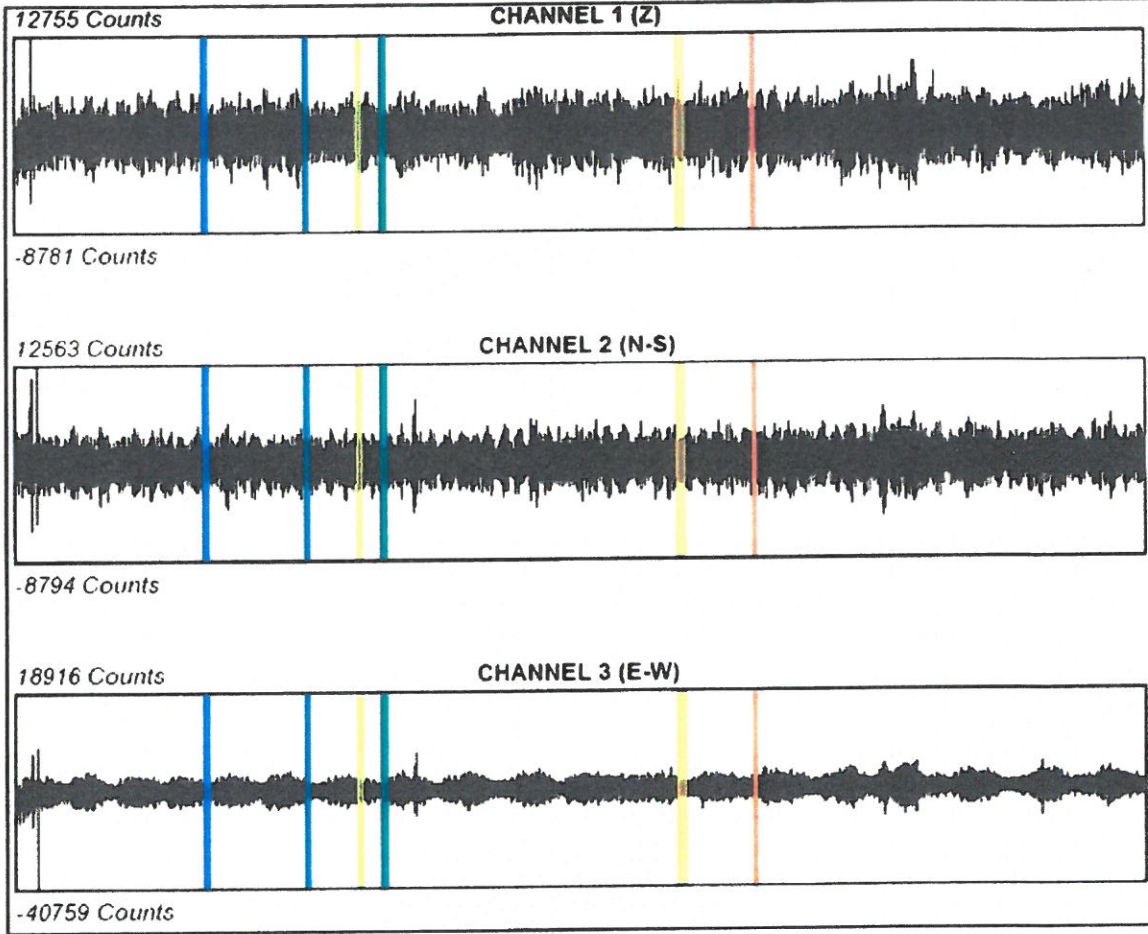

Nevzat MENGÜLLÜOĞLU
Jeofizik Mühendisi
Oda Sicil No:851

JEODİNAMİK YER BİLİMLERİ
MÜHENDİSLİK İNŞ. SAN. TİC. LTD. ŞTİ.
Atatürk Mah. Ataşehir Bulv. 38 Ada
Ata 3-3 Ofis No:61 ATAŞEHİR-İST.
Kozyatağı V.D. 4830760923

MİKROTREMOR-3

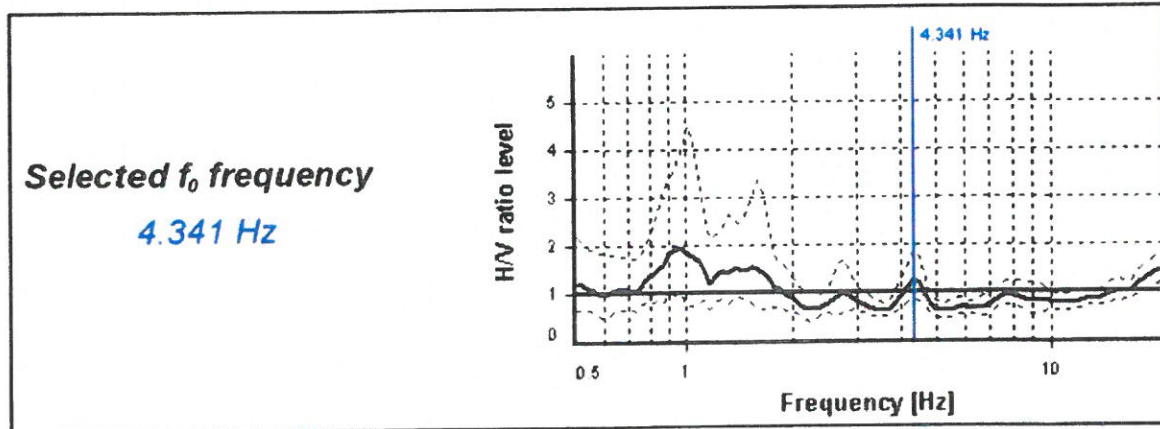
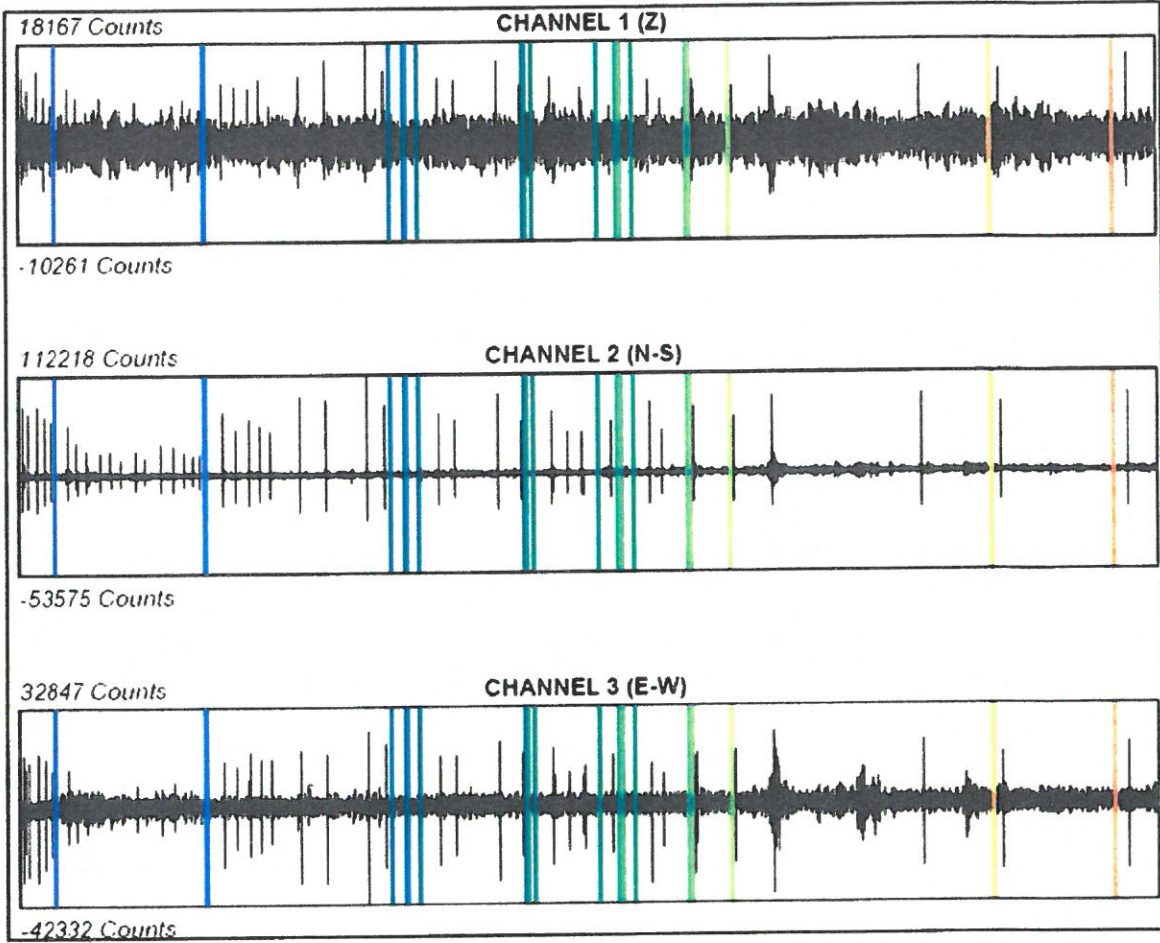

Nevzat MENGÜLLÜOĞLU
Jeofizik Mühendisi
Oda Sicil No:851

JEODİNAMİK YER BİLİMLERİ
MÜHENDİSLİK İNŞ. SAN. TİC. LTD. ŞTİ.
Atatürk Mah. Ataşehir Bulv. 38 Ada
Ata 3-3 Ofis No:61 ATAŞEHİR-İST.
Kozyatağı V.D. 484D760923

MİKROTREMOR-4

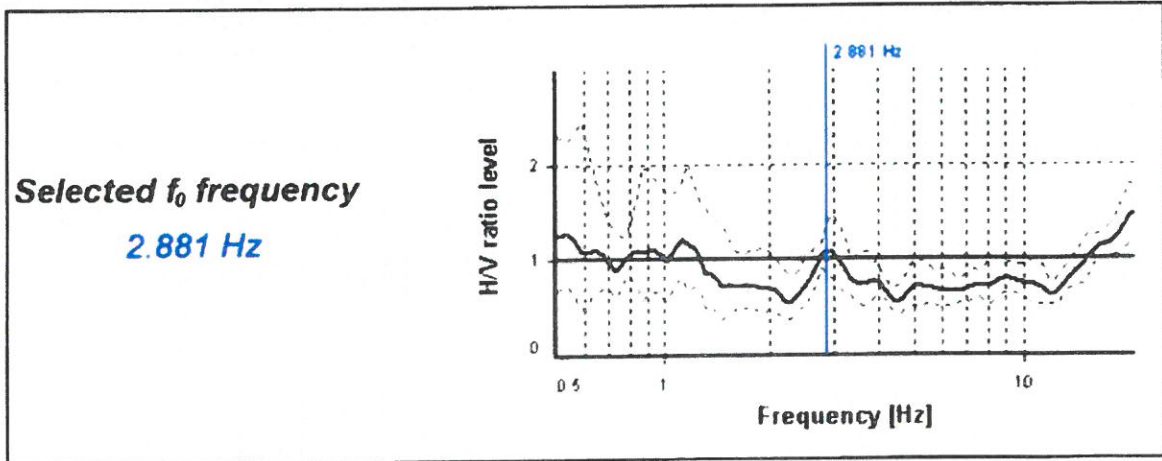
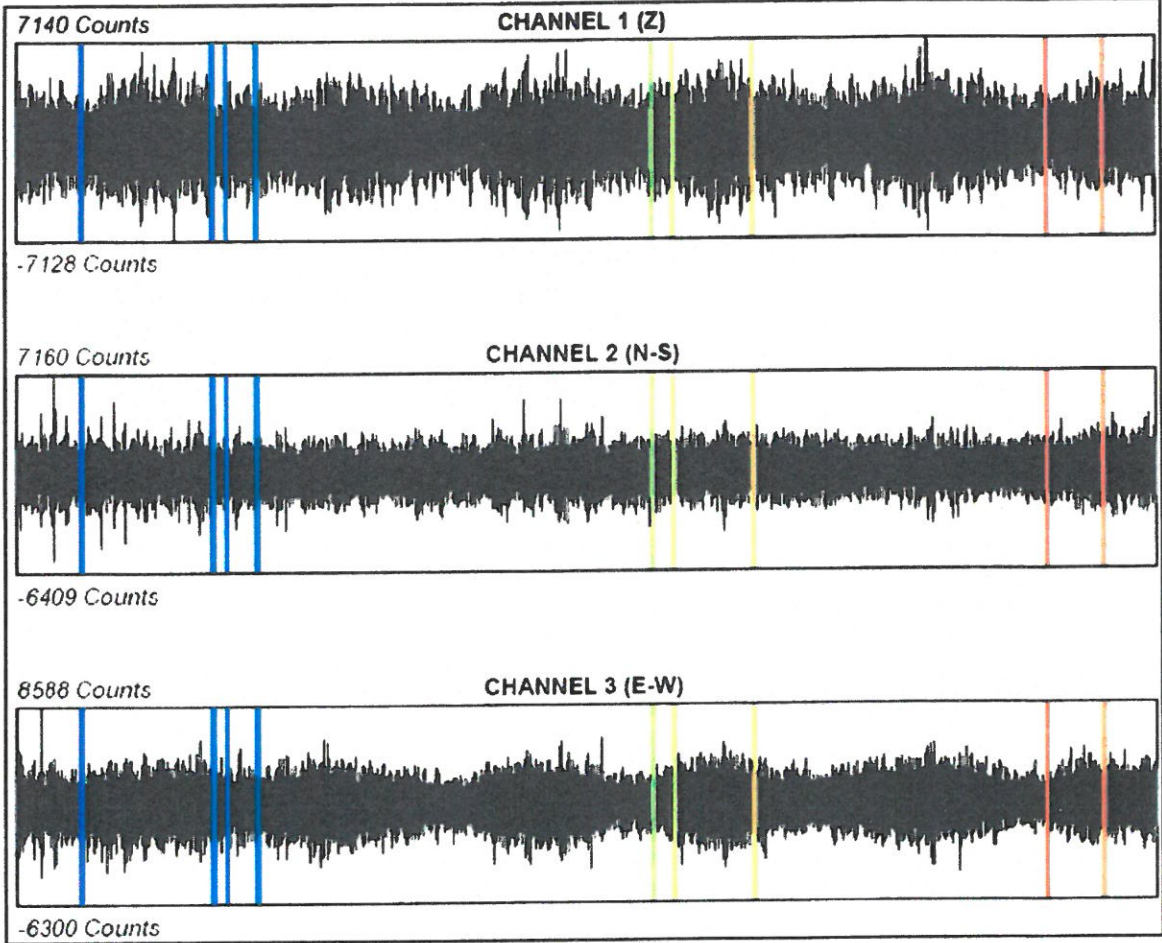

Nevzat MENGÜLLÜOĞLU
Jeofizik Mühendisi
Oda Sicil No:851

JEODİNAMİK YER BİLİMLERİ
MÜHENDİSLİK İNŞ. SAN. TİC. LTD. ŞTİ.
Atatürk Mah. Atasehir Bulv. 38 Ada
Ata 3-3 Ofis No:61 ATAŞEHİR-İST.
Kozyatağı V.D. 4840760923

MİKROTREMOR-5

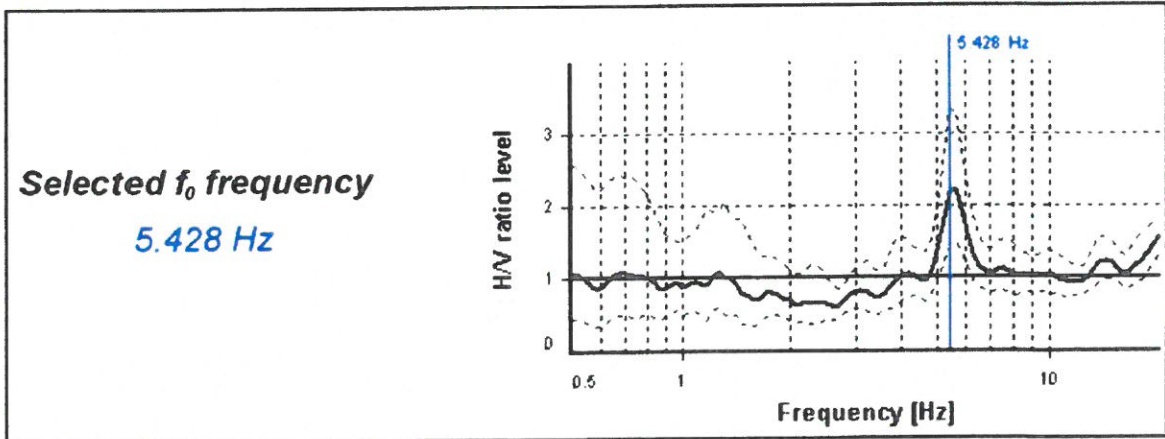
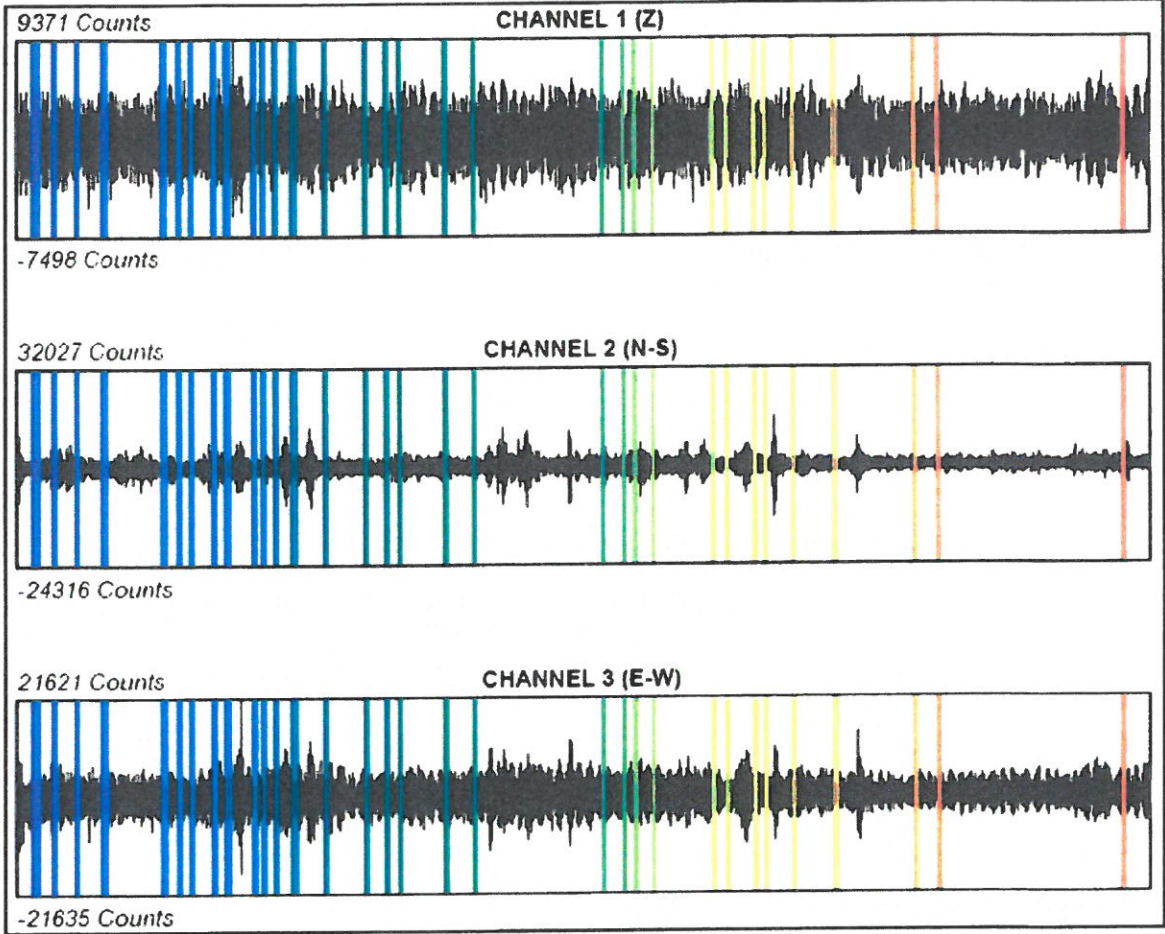

Nevzat MENGÜLLÜOĞLU
Jeofizik Mühendisi
Oda Sicil No:851

JEODİNAMİK YER BİLİMLERİ
MÜHENDİSLİK İNŞ. SAN. TİC. LTD. ŞTİ.
Atatürk Mah. Ataşehir Bulv. 38 Ada
Ata 3-3 Ofis No:61 ATAŞEHİR-İST.
Kozyatağı Y.D. 4840760923

Rezistivite(Des) Ölçümleri

Nokta: DES-1 Açılım: SCLUMBERGER Açılım doğrultusu: GB/KD

DES-1 Arazi verileri(a), Görünür Özdirenç Grafiği(b), Değerlendirme(c)

AB/2(m)	MN/2(m)	K	I(mA)	V(mV)	Ro(ohm.m)	Düzeltilmiş Ro(ohm.m)
1	0.5	5.890	10	98.2	57.84	
2	0.5	24.740	10	42.1	104.16	
3	0.5	56.156	10	27	151.62	
4	0.5	100.138	10	19.4	194.27	
5	0.5	156.687	10	14.3	224.06	
7	0.5	307.483	10	8.4	258.29	
9	0.5	508.545	10	5.8	294.96	
12	0.5	904.385	20	8	361.75	
15	0.5	1413.32	20	5.9	416.93	
20	0.5	2512.879	50	9.8	492.52	
25	0.5	3926.59	50	7	549.72	
30	0.5	5654.47	50	5.4	610.68	
40	0.5	10052.7	100	7.2	723.79	
50	0.5	15707.6	100	5	785.38	

(a)

N	AB/2	MN	SP	V	I	K	Ro _a	Stow number
1	0	0	57.84	
2	0	0	104.16	
3	0	0	151.62	
4	0	0	194.27	
5	0	0	224.06	
6	0	0	258.29	
7	0	0	294.96	
8	0	0	361.75	
9	0	0	416.93	
10	0	0	492.52	
11	0	0	549	
12	0	0	610.68	
13	0	0	723.79	
14	0	0	785.38	
15	0	0	0	
16	0	0	0	
17	0	0	0	
18	0	0	0	
19	0	0	0	
20	0	0	0	
21	0	0	0	
22	0	0	0	
23	0	0	0	
24	0	0	0	
25	0	0	0	
26	0	0	0	
27	0	0	0	
28	0	0	0	
29	0	0	0	
30	0	0	0	
31	0	0	0	
32	0	0	0	
33	0	0	0	
34	0	0	0	
35	0	0	0	
36	0	0	0	

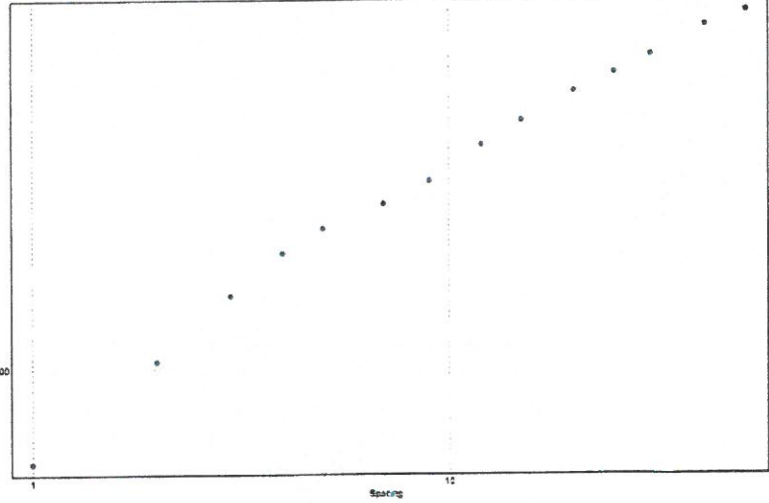

(b)

Nevzat MENGÜLLÜOĞLU
Jeofizik Mühendisi
Oda Sicil No:851

JEODİNAMİK YER BİLİMLERİ
MÜHENDİSLİK İNŞ. SAN. TİC. LTD. ŞTİ.
Atatürk Mah. Ataşehir Bulv. 38 Ada
Ata 3-3 Ofis No:61 ATAŞEHİR-İST.
Kozyatağı V.D. 454 0760923

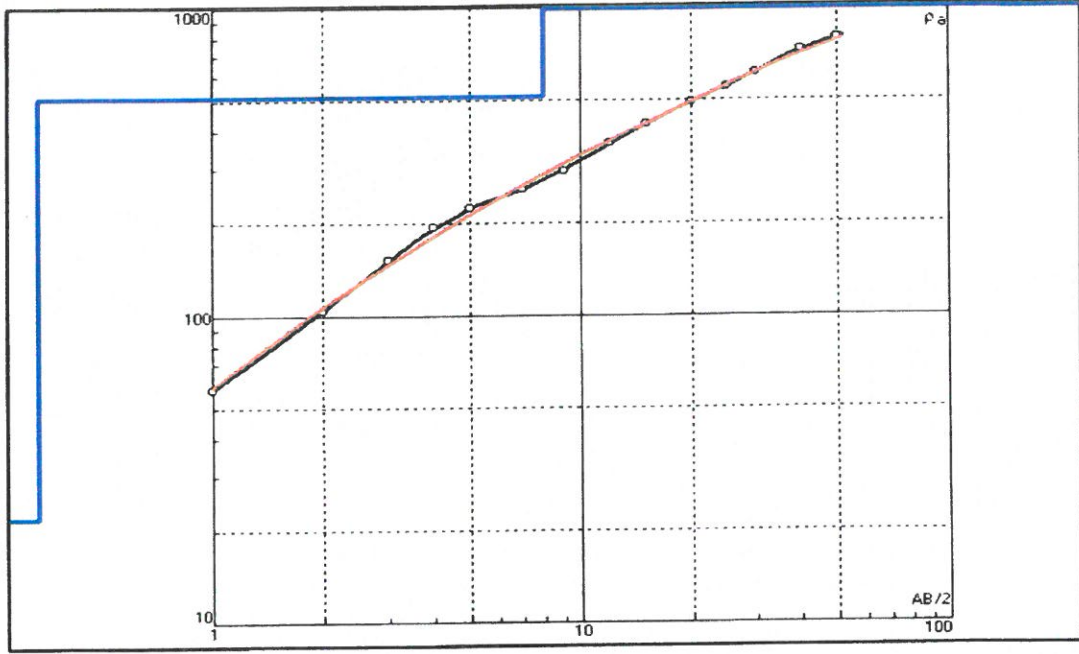

Error = 2.98%

N	p	h	d	Alt
1	22.2	0.34	0.34	-0.3395
2	515	7.63	7.97	-7.966
3	1142			

(c)

Nevzat MENGÜLLÜOĞLU
Jeofizik Mühendisi
Oda Sicil No:851

JEODİNAMİK XER BİLİMLERİ
MÜHENDİSLİK İNŞ. SAN. TİC. LTD. ŞTİ.
 Atatürk Mah. Atasehir Bulv. 38 Ada
 Ata 3-3 Ofis No:61 ATAŞEHİR-İST.
 Kozyatağı Y.D. 4840760923

Nokta: DES-2 Açılım: SCLUMBERGER Açılım doğrultusu: GB/KD

DES-2 Arazi verileri(a), Görünür Öz direnç Grafiği(b), Gerçek öz direnç Değerleri(c)

AB/2(m)	MN/2(m)	K	I(mA)	V(mV)	Ro(ohm.m)	Düzeltilmiş Ro(ohm.m)
1	0.5	5.890	10	34	20.03	
2	0.5	24.740	10	14.5	35.87	
3	0.5	56.156	10	9.4	52.79	
4	0.5	100.138	10	6.6	66.09	
5	0.5	156.687	10	5.7	89.31	
7	0.5	307.4831	20	7.3	112.23	
9	0.5	508.5449	20	5.3	134.76	
12	0.5	904.3852	20	3.8	171.83	
15	0.5	1413.323	50	7.3	206.35	
20	0.5	2512.879	50	5	251.29	
25	0.5	3926.595	50	3.5	274.86	
30	0.5	5654.469	200	9.7	274.24	
40	0.5	10052.7	200	6.9	346.82	
50	0.5	15707.56	200	4.5	353.42	

(a)

N	AB/2	MN	SP	V	I	K	Ro (ohm.m)
1	1	0					20
2	2	0					32.9
3	3	0					52
4	4	0					66.09
5	5	0					89.31
6	7	0					112.23
7	9	0					134.76
8	12	0					171.83
9	15	0					206.35
10	20	0					251.29
11	25	0					274.86
12	30	0					274.14
13	40	0					346.82
14	50	0					353.42
15	0	0					0
16	0	0					0
17	0	0					0
18	0	0					0
19	0	0					0
20	0	0					0
21	0	0					0
22	0	0					0
23	0	0					0
24	0	0					0
25	0	0					0
26	0	0					0
27	0	0					0
28	0	0					0
29	0	0					0
30	0	0					0
31	0	0					0
32	0	0					0
33	0	0					0
34	0	0					0
35	0	0					0
36	0	0					0

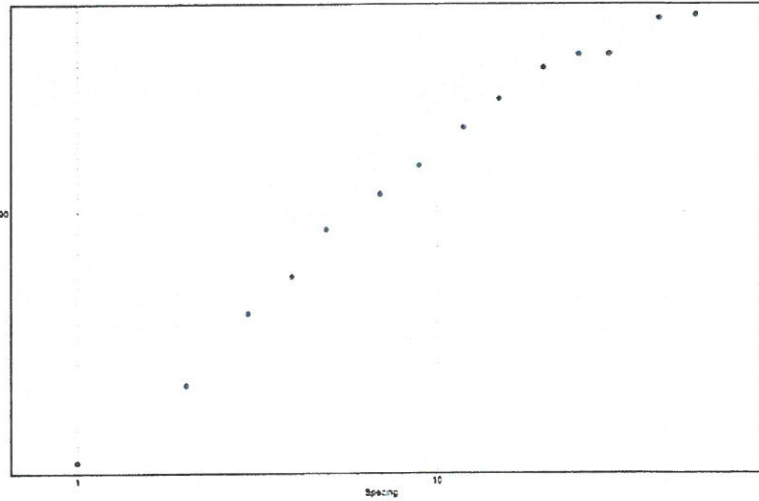

(b)

Nevzat MENGÜLLÜOĞLU
Jeofizik Mühendisi
Oda Sicil No:851

JEODİNAMİK YER BİLİMLERİ
MÜHENDİSLİK İNŞ. SAN. TİC. LTD. ŞTİ.
Atatürk Mah. Ataşehir Buh. 38 Ada
Ata 3-3 Ofis No:61 ATAŞEHİR-İST.
Kozyatağı V.D. 4890760923

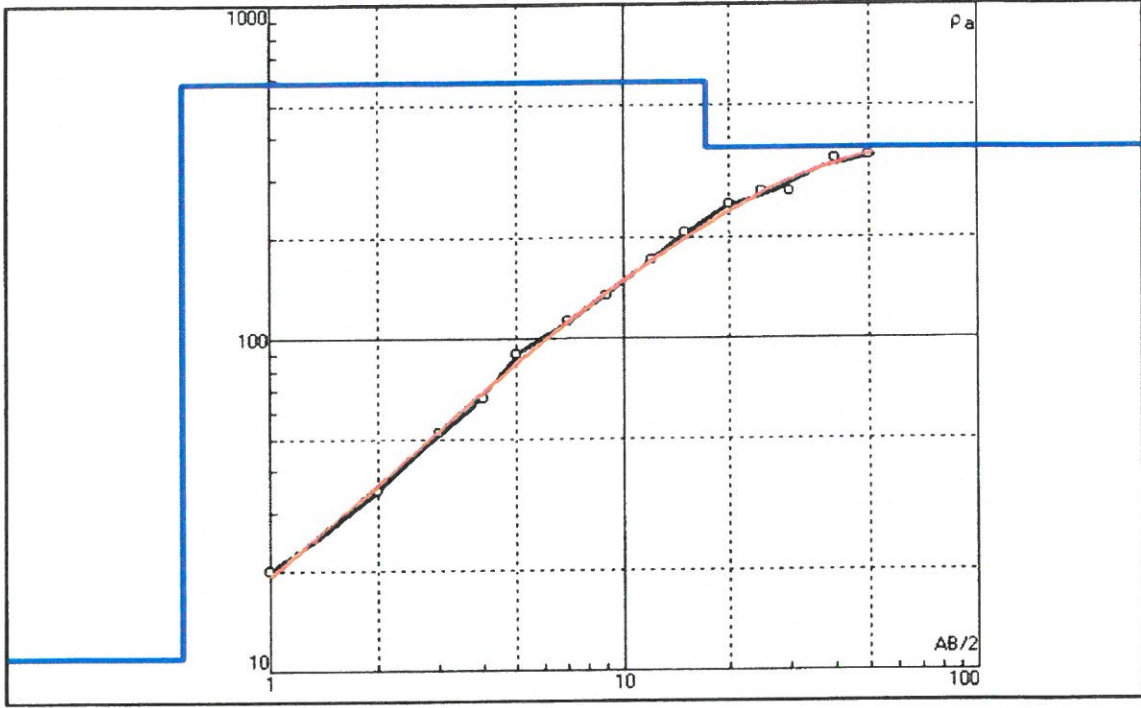

Error = 3.31%

N	p	h	d	Alt
1	11	0.568	0.568	-0.568
2	587	16.6	17.2	-17.17
3	372			

(c)

Nevzat MENGÜLLÜOĞLU
 Jeofizik Mühendisi
 Oda Sicil No:851

JEODİNAMİK YER BİLİMLERİ
 MÜHENDİSLİK İNŞ. SAN. TİC. LTD. ŞTİ.
 Atatürk Mah. Ataşehir Bulv. 38 Ada
 Ata 3-3 Ofis No:61 ATAŞEHİR-İST.
 Kozyatağı V.D. 4840760923

Nokta: DES-3 Açılım: SCLUMBERGER Açılım doğrultusu: GB/KD

DES-3 Arazi verileri(a), Görünür Özdirenç Grafiği(b), Gerçek özdirenç Değerleri(c)

AB/2(m)	MN/2(m)	K	I(mA)	V(mV)	Ro(ohm.m)	Düzeltilmiş Ro(ohm.m)
1	0.5	5.890	10	91.7	54.02	
2	0.5	24.740	10	41.5	102.67	
3	0.5	56.156	10	25.7	144.32	
4	0.5	100.138	10	18.5	185.26	
5	0.5	156.687	10	14.5	227.20	
7	0.5	307.4831	10	9.1	279.81	
9	0.5	508.5449	10	6.9	350.90	
12	0.5	904.3852	10	5	452.19	
15	0.5	1413.323	20	6.7	473.46	
20	0.5	2512.879	50	10.2	512.63	
25	0.5	3926.595	50	6.3	494.75	
30	0.5	5654.469	100	8.6	486.28	
40	0.5	10052.7	200	9.4	472.48	
50	0.5	15707.56	200	5.8	455.52	

(a)

N	AB/2	MN	SP	V	I	K	Ro
1	1	0					54.02
2	2	0					102.67
3	3	0					144.32
4	4	0					185.26
5	5	0					227.2
6	7	0					279.81
7	9	0					350.9
8	12	0					452.19
9	15	0					473.46
10	20	0					512.63
11	25	0					494.75
12	30	0					486.28
13	40	0					472.48
14	50	0					455.52
15	0	0					0
16	0	0					0
17	0	0					0
18	0	0					0
19	0	0					0
20	0	0					0
21	0	0					0
22	0	0					0
23	0	0					0
24	0	0					0
25	0	0					0
26	0	0					0
27	0	0					0
28	0	0					0
29	0	0					0
30	0	0					0
31	0	0					0
32	0	0					0
33	0	0					0
34	0	0					0
35	0	0					0
36	0	0					0

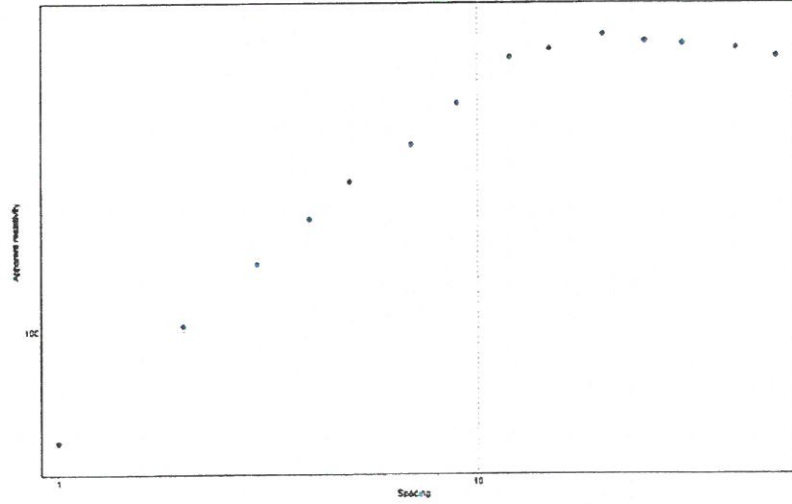

(b)

Nevzat MENGÜLLÜOĞLU
Jeofizik Mühendisi
Oda Sicil No:851

JEODİNAMİK YER BİLİMLERİ
MÜHENDİSLİK İNŞ. SAN. TİC. LTD. ŞTİ.
Atatürk Mah. Ataşehir Bulv. 38 Ada
Ata 3-3 Ofis No:61 ATAŞEHİR-İST.
Kozyatağı V.D. 4840760923

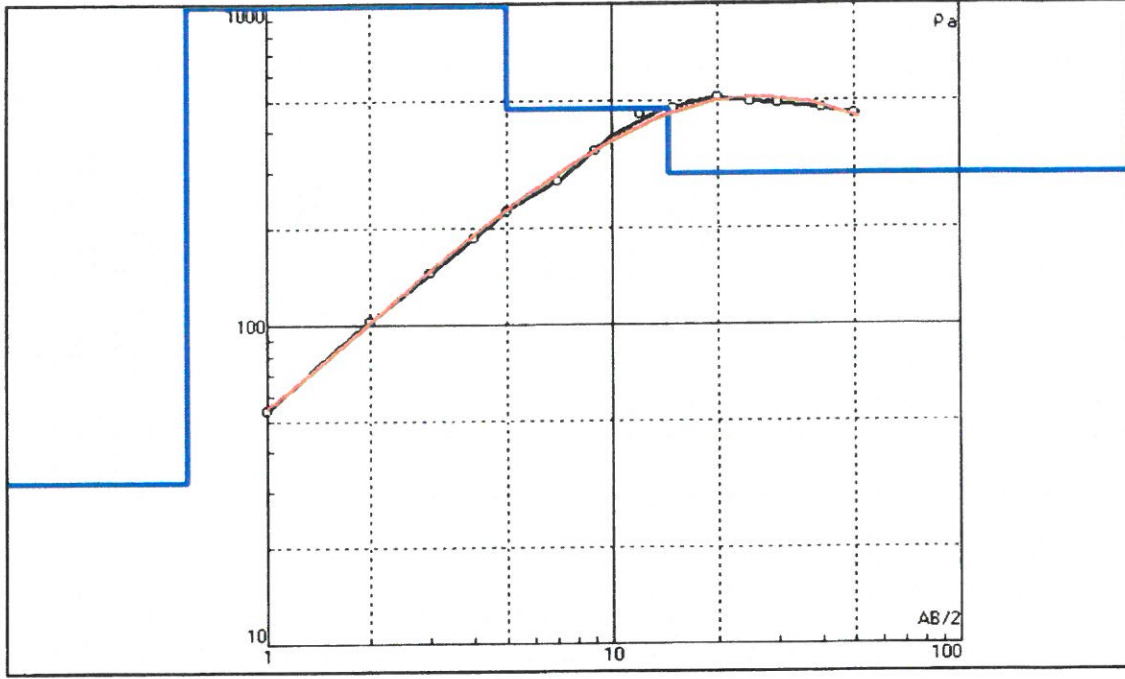

Error = 3.2%

N	p	h	d	Alt
1	32.3	0.587	0.587	-0.5873
2	989	4.4	4.99	-4.99
3	473	9.48	14.5	-14.47
4	296			

(c)

Nevzat MENGÜLLÜOĞLU
Jeofizik Mühendisi
Oda Sicil No:851

JEODİNAMİK YER BİLİMLERİ
MÜHENDİSLİK İNŞ. SAN. TİC. LTD. ŞTİ.
 Atatürk Mah. Ataşehir Bulv. 38 Ada
 Ata 3-3 Ofis No:61 ATAŞEHİR-İST.
 Kozyatağı V.D. 4840760923

Nokta: DES-4 Açılım: SCLUMBERGER Açılım doğrultusu: GB/KD

DES-4 Arazi verileri(a), Görünür Özdirenç Grafiği(b), Gerçek özdirenç Değerleri(c)

AB/2(m)	MN/2(m)	K	I(mA)	V(mV)	Ro(ohm.m)	Düzeltilmiş Ro(ohm.m)
1	0.5	5.890	10	507.6	299.00	
2	0.5	24.740	10	173	428.00	
3	0.5	56.156	10	89.1	500.35	
4	0.5	100.138	10	53.4	534.74	
5	0.5	156.687	10	36.9	578.17	
7	0.5	307.4831	10	20	614.97	
9	0.5	508.5449	10	12.5	635.68	
12	0.5	904.3852	10	7.2	651.16	
15	0.5	1413.323	20	9.6	678.39	
20	0.5	2512.879	20	5.2	653.35	
25	0.5	3926.595	50	8.7	683.23	
30	0.5	5654.469	100	12	678.54	
40	0.5	10052.7	100	7.2	723.79	
50	0.5	15707.56	200	8.9	698.99	

(a)

N	AB/2	MN	SP	V	I	K	Ro_e
1	1	0					299
2	2	0					428
3	3	0					500
4	4	0					534
5	5	0					578
6	7	0					614
7	9	0					635
8	12	0					651
9	15	0					678
10	20	0					653
11	25	0					683
12	30	0					678
13	40	0					723
14	50	0					698
15	0	0					0
16	0	0					0
17	0	0					0
18	0	0					0
19	0	0					0
20	0	0					0
21	0	0					0
22	0	0					0
23	0	0					0
24	0	0					0
25	0	0					0
26	0	0					0
27	0	0					0
28	0	0					0
29	0	0					0
30	0	0					0
31	0	0					0
32	0	0					0
33	0	0					0
34	0	0					0
35	0	0					0
36	0	0					0

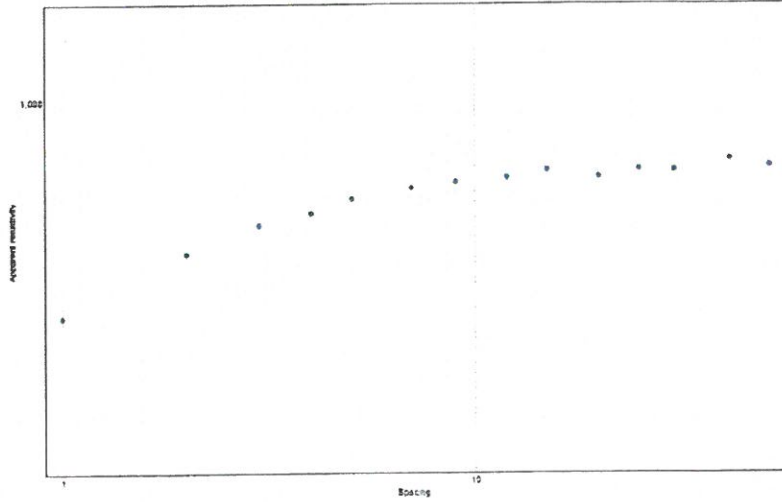

(b)

Nevzat MENGÜLLÜOĞLU
Jeofizik Mühendisi
Oda Sicil No:851

JEODİNAMİK YER BİLİMLERİ
MÜHENDİSLİK İNŞ. SAN. TİC. LTD. ŞTİ.
Atatürk Mah. Atasehir Bulv. 38 Ada
Ata 3-3 Ofis No:61 ATAŞEHİR-İST.
Kozyatağı V.D. 4840760923

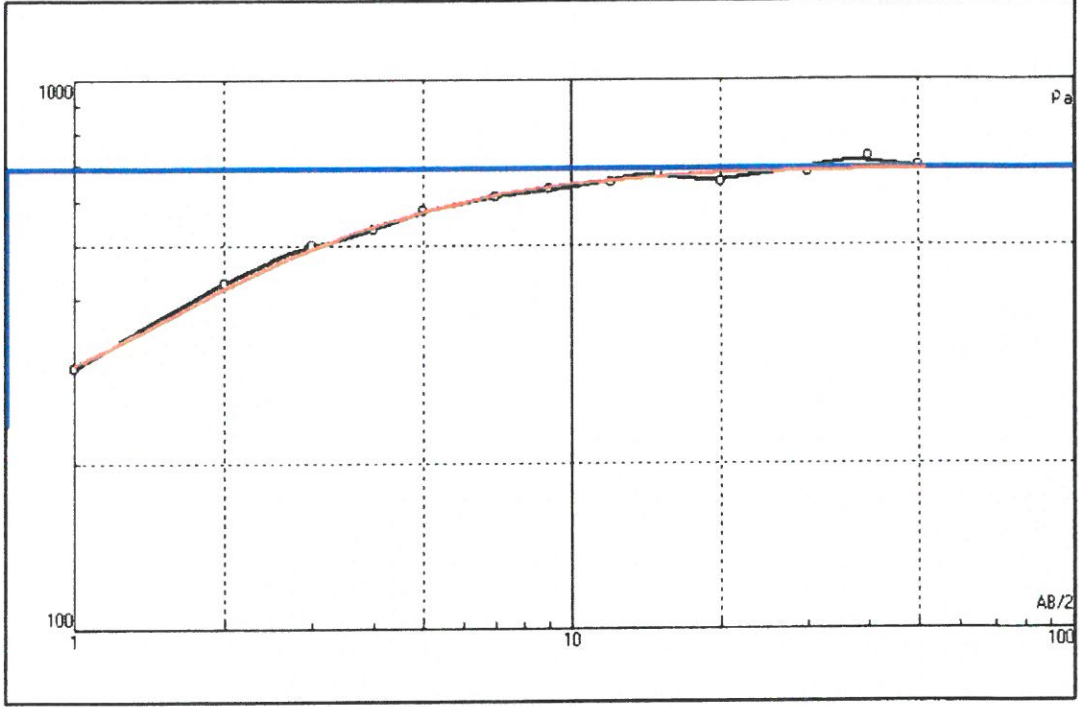

Error = 1.79%

N	p	h	d	Alt
1	235.8	0.6057	0.6057	0.6056
2	691.1			

(c)

Nevzat MENGÜLLÜOĞLU
 Jeofizik Mühendisi
 Oda Sicil No:851

JEODİNAMİK YER BİLİMLERİ
 MÜHENDİSLİK İNŞ. SAN. TİC. LTD. ŞTİ.
 Atatürk Mah. Ataşehir Bulv. 38 Ada
 Ata 3-3 Ofis No:51 ATAŞEHİR İST.
 Kozyatağı V.D. 4840760923

Nokta: DES-5 Açılım: SCLUMBERGER Açılım doğrultusu: GB/KD

DES-5 Arazi verileri(a), Görünür Özdirenç Grafiği(b), Gerçek özdirenç Değerleri(c)

AB/2(m)	MN/2(m)	K	I(mA)	V(mV)	Ro(ohm.m)	Düzeltilmiş Ro(ohm.m)
1	0.5	5.890	10	178.5	105.15	
2	0.5	24.740	10	72	178.13	
3	0.5	56.156	10	52	292.01	
4	0.5	100.138	10	31	310.43	
5	0.5	156.687	10	22.2	347.84	
7	0.5	307.4831	10	12.5	384.35	
9	0.5	508.5449	10	8.6	437.35	
12	0.5	904.3852	10	5.8	524.54	
15	0.5	1413.323	20	7.3	515.86	
20	0.5	2512.879	50	10.3	517.65	
25	0.5	3926.595	50	6.9	541.87	
30	0.5	5654.469	50	5.1	576.76	
40	0.5	10052.7	100	6.3	633.32	
50	0.5	15707.56	200	8.4	659.72	

(a)

N	AB/2	MN	SP	V	I	K	Ro _e
1	0						105
2	0						178
3	0						268
4	0						310
5	0						347
6	0						384
7	0						437
8	0						520
9	0						515
10	0						517
11	0						541
12	0						576
13	0						630
14	0						659
15	0						0
16	0						0
17	0						0
18	0						0
19	0						0
20	0						0
21	0						0
22	0						0
23	0						0
24	0						0
25	0						0
26	0						0
27	0						0
28	0						0
29	0						0
30	0						0
31	0						0
32	0						0
33	0						0
34	0						0
35	0						0
36	0						0

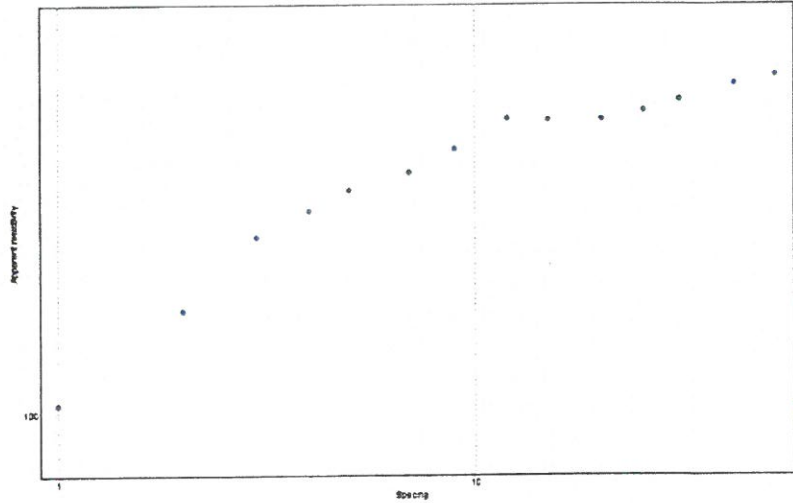

(b)

Nevzat MENGÜLLÜOĞLU
Jeofizik Mühendisi
Oda Sicil No:851

JEODİNAMİK YER BİLİMLERİ
MÜHENDİSLİK İNŞ. SAN. TİC. LTD. ŞTİ.
Atatürk Mah. Ataşehir Bulv. 38 Ada
Ata 3-3 Ofis No:61/ATAŞEHİR-İST.
Kozyatağı V.D. 4840760923

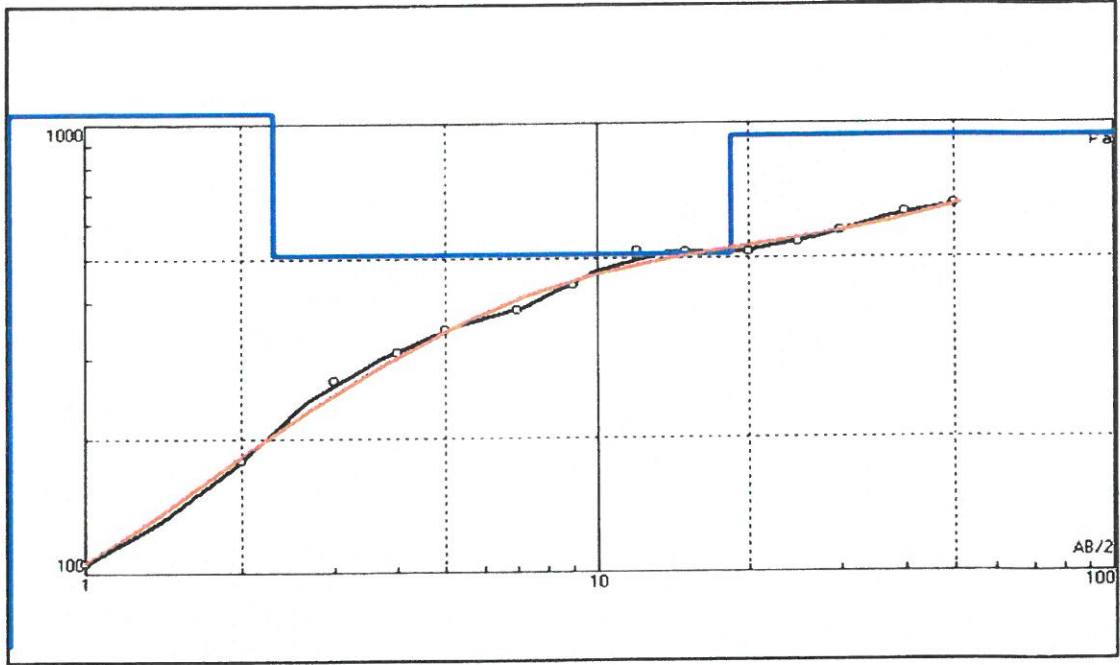

Error = 3.35%

N	ρ	h	d	Alt
1	69.2	0.631	0.631	-0.631
2	1059	1.67	2.3	-2.304
3	512	16.1	18.4	-18.43
4	937			

(c)

Nevzat MENGÜLLÜOĞLU
 Jeofizik Mühendisi
 Oda Sicil No:851

JEODİNAMİK YER BİLİMLERİ
 MÜHENDİSLİK İNŞ. ŞAN. TİC. LTD. ŞTİ.
 Atatürk Mah. Ataşehir Bulv. 38 Ada
 Ata 3-3 Ofis No:61 ATAŞEHİR-İST.
 Kozyatağı Y.D. 4880760923

EK-7.8. Parsele Ait Resmi Belgeler

İli	DENİZLİ	<p>Türkiye Cumhuriyeti</p>  <p>TAPU SENEDİ</p>	Fotoğraf
İlçesi	MERKEZEFENDİ		
Mahallesi	ÇAKMAK		
Köyü			
Sokağı			
Mevkii	ARMUTLU KIRI		

Sahibin Bedeli	Pafta No.	Ada No.	Parsel No.	Yüzölçümü		
	ha	m ²	dm ²			
0,00	M22A21A2BM22A21	719	1	17.079,48 m ²		

GAYRİMENKULÜN	Niteliği	Planındadır
	Sınırı	Zemin Sistem No : 82852413
	Edinme Sebebi	Tapu Sencidi işleminden. 27/01/2016
	Sahibi	EMLAK KONUT GAYRİMENKUL YATIRIM ORTAKLIĞI Tam ANONİM ŞİRKETİ

Geldisi	Yevmiye No.	Cilt No.	Sahife No.	Sıra No.	Tarihi	Gittisi
Cilt No.	2045	62	6090		27/01/2016	Cilt No.
Sahife No.					Verilis Tarihi : 27/01/2016	Sahife No.
Sıra No.						Sıra No.
Tarih						Tarih

NOT : * Müktefeli gayri ayrı halde ile seneler için tapu kütüğüne müracaat edilmelidir.
 ** Tabiiyat Kanunu Hükümlerine göre mükataa adrasına ve fişlikiği için Tapu Sicil Müdürlüğüne bildirilecektir.



T.C.
MERKEZEFENDİ BELEDİYESİ
İmar ve Şehircilik Müdürlüğü

Tarih : 04.05.2015
Sayı : 6607
Makbuz No : 17142

TALEP EDEN

EMLAK KONUT GARİMENKUL YATIRIM ORTAKLIĞI A.Ş.

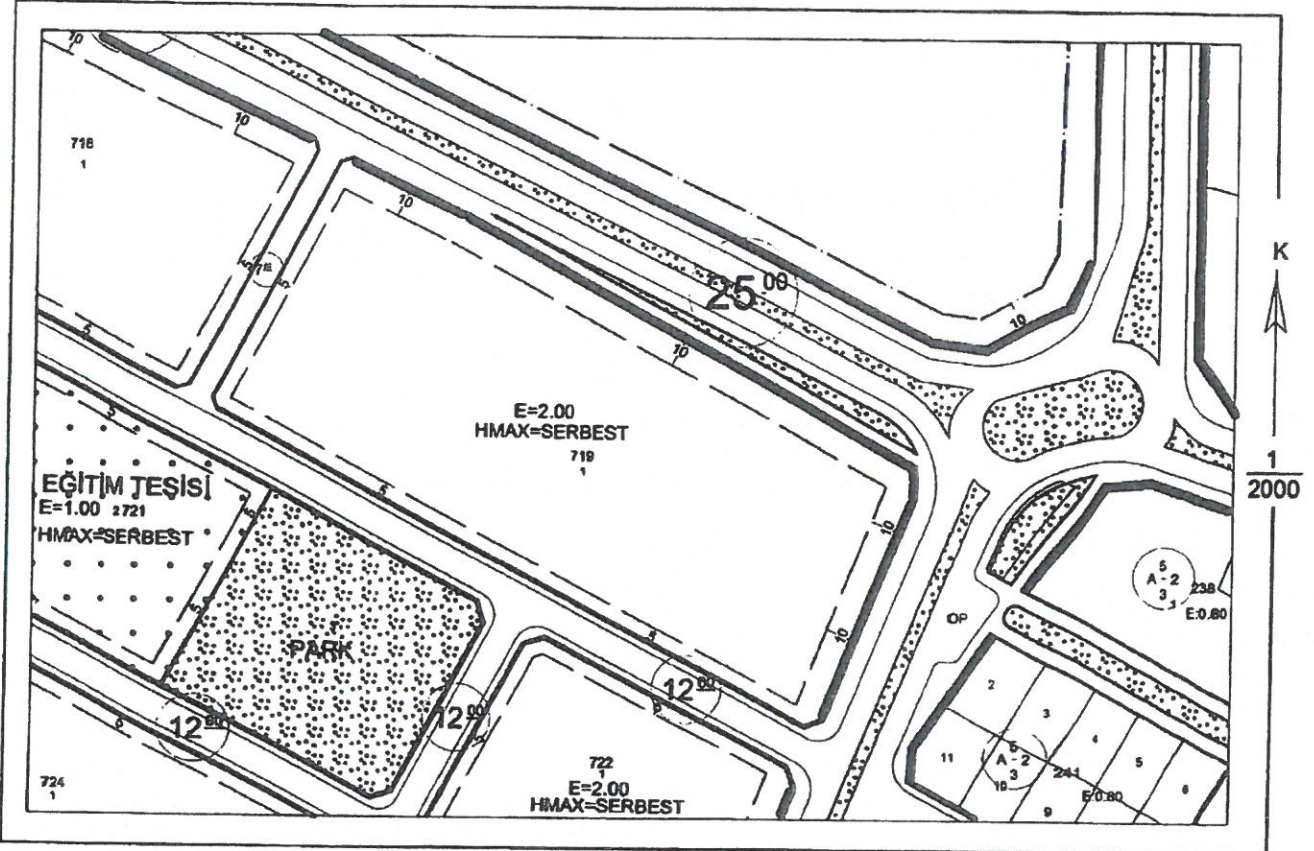

İL / İLÇESİ	DENİZLİ / MERKEZEFENDİ				İnşaat Nizamı	KONUT ALANI
Mah. / Mevkii	ÇAKMAK				Kat Adedi	HMAX: SERBEST
Tapu Sahibi	T.C. BAŞBAKANLIK TOPLU KONUT İDARESİ BAŞKANLIĞI (TOKİ)				Bina Yüksekliği (m)	HMAX: SERBEST
KADASTRO	Pafta	Ada	Parsel	M ²	TAKS-KAKS-EMSAL	- - 2.00
	M22A21A2B	719	1	17079.48	Bina Derinliği (m)	İMAR YÖN. 28. MADDE
İmar Planı					Ön Bahçe Mes.(m)	10.00 MT. - 5.00 MT. - KROKİ
Ada Parselasyon No					Komşu Mesafeler (m)	----
					Arka Bah. Mesafesi(m)	----
Not : *PLAN LEJANDI ARKA SAYFADADIR.						

DÜZENLEYEN	KONTROL EDEN	ONAYLAYAN
 Dündü AYSAR Harita Teknikeri Tarih : 04.05.2015	 Celal BALCI Harita Teknikeri	 Arif ÇEBE Mimar İmar ve Şehircilik Müdürü V.

- Not : 1- Yukarıdaki İmar Durumu yürürlükteki mevzuata uygun olarak düzenlenmiştir. İleride İmar Planlarında bir değişiklik olursa herhangi bir hak iddia edilemez. İş bu İmar Durumu 1 (Bir) yıl geçerlidir.
2- Jeolojik Etüd ve Zemin Etüd Raporu alınmadan ruhsat verilemez.
3- T.E.K. Yönetmeliğine uyulacaktır. (E.N.H. bulunan parsellerde ilgili kurumun görüşü alınmadan ruhsat verilemez.)
4- Sit kararı bulunan parsellerde kurul görüşü alınmadan ruhsat verilemez.
♦ EK1 : Genel Jeolojik Rapor

JEODİNAMİK YER BİLİMLERİ
MÜHENDİSLİK İNŞ. SAN. TİC. LTD. ŞTİ
Atatürk Mah. Ataşehir Bulv. 38 Ada
Ata 3-3 Ofis No:61 ATAŞEHİR - İST.
Kozluca V.D. 4840760923

KON-165

GENEL PLAN NOTLARI

- YAPILARDA DEPREM YÖNETMELİĞİNE UYULACAK ZEMİN MEKANİĞİ DİKKATE ALINACAKTIR.
- HER PARSELDE ÇEKME MESAFESİNİ TAŞIMAK AYRICA (SİYAH KODİTABU) ZEMİN KOTUNDA, SUBASMAN SEVYESİNİN ALTINDA KALMAK ŞARTIYLA YER ALINDA OTOPARK DÜZENLEMESİ YAPILABİLİR. ANCAK ÜST ZEMİNDE, TABİİ ZEMİN YERİŞİL ALAN OLARAK DÜZENLENMEKTEDİR. (08.07.2005 T. VE 283 S.B.M.K.)
- 2009 YILININ TEMMUZ AYINDAN İTİBAREN YAPILAN VE YAPILACAK OLAN YOL GENİŞLEMELERİ İLE İLGİLİ PLAN DEĞİŞİKLİKLERİNDEN ETKİLENEN PARSELLERDE; MEVCUT RUHSATLI BİNA VARSA BİNAYA AİT KAZANILMIŞ HAKLAR BİNA YIKILINCA YA KADAR SAKLI KALIR. MEVCUT BİNA YIKILIP YERİNE YENİ BİNA YAPILMASI HALİNDE YOLA TERK VE / VEYA İHDAS İŞLEMİ YAPILMADAN KATI RUHSAT VERİLEMEZ. (10.11.2009 T. VE 853 S.B.M.K.)
- BELEDİYE SINIRLARI VE MÜCAVİR ALANLARI İÇİNDE, HER TÜRLÜ AKARYAKIT İLE SIVILAŞTIRILMIŞ PETROL, GAZI (LPG) VE SIVILAŞTIRILMIŞ DOĞAL GAZ (LNG) İSTASYONLARININ KURULACAGI ALANLARIN 1/5000 ÖLÇEKLİ NAZIM İMAR PLANI VE 1/1000 ÖLÇEKLİ UYGULAMA İMAR PLANLARINA "AKARYAKIT SATIŞ VE LPG İKMAL İSTASYONU" OLARAK İŞLENMESİ ŞARTTIR. (07.01.2010 T. VE 66 S.B.M.K.)
- PLANLI ALANLAR TIP İMAR YÖNETMELİĞİNİN 17. MADDESİNDE BELİRLENEN BİNA CEPHE ŞARTLARINDA %10 ESNEKLİK SAĞLANACAKTIR. SÖZ KONUSU ESNEKLİK ŞARTI TEHDİT-İFRAZ SONUCU VE/VEYA 18. MADDE UYGULAMASI OLUŞTURULACAK YENİ PARSELLER İÇİN GEÇERLİ DEĞİLDİR. (B.M.NİN 08.09.2011 T. VE 678 S.B.M.K. İLE DENİZLİ BELEDİYE MECLİSİNİN 07.01.2010 TARİH VE 66 SAYILI KARARINDAN ÖNCE BELEDİYEMİZDEN ÖN OLURU KABUL EDİLMİŞ VE ONAYLANMIŞ PROJELER İÇİN ÖN OLUYORDAKİ İMAR HAKLARI SAKLIDIR.

TOKİ PLAN NOTLARI (EYLÜL 2012 DE TOKİ TARAFINDAN YAPILAN PLAN)

- (PİS SU ÇUKURLARI HIÇ BİR ŞEKLİNDE AKARSULARA BAĞLANAMAZ 19.03.1979 GÜN VE 13783 SAYILI RESMİ GAZETEDE YAYIMLANAN "LAĞİM MECCELASI HAKKINDA YÖNETMELİK" HÜKÜMLERİ GEÇERLİDİR.
- 1593 SAYILI UMUMİ HİFZISSİHHA YASASI İLE 26.10.1983 TARİH VE 18203 SAYILI RESMİ GAZETEDE YAYIMLANAN "GAYRİ SİHİ MÜESSESELER YÖNETMELİĞİNE" UYULACAKTIR.
- YAPILAR, YAPTI YAKLAŞMA SINIRLARI İÇİNDE KALMA, 3194 SAYILI İMAR KANUNU VE YÖNETMELİK HÜKÜMLERİNE UYMAK KOŞULLU İLE ADA/PARSEL İÇİNDE İSTENİLEN ŞEKLİNDE YERLEŞTİRİLEBİLİR.
- PLANLAMA ALANINDA YAPILACAK TÜM YAPILARDA "AFET BÖLGELERİNDE YAPILACAK YAPILAR HAKKINDAKİ YÖNETMELİK" HÜKÜMLERİNE UYULACAKTIR.
- BU PLAN DEĞİŞİKLİĞİNİN YÖNELİK OLARAK HAZIRLANAN VE DENİZLİ VALİLİĞİNCE (İL AFET VE ACİL DURUM MÜDÜRLÜĞÜ) 16.06.2011 TARİHİNDE ONAYLANAN İMAR PLANI DEĞİŞİKLİĞİNE ESAS JEOLOJİK JEOTEKNİK ETÜD RAPORUNDA BELİRTİLEN HUSUSLARA UYULACAKTIR.
- İMAR PLANI İLE MÜLKİYET ARASINDA 2 M'YE KADAR OLAN UYUŞMAZLIKLARDA YOL İSTİKAMETİ VE GENİŞLİĞİ DEĞİŞTİRMEK ŞARTIYLA, PLAN DEĞİŞİKLİĞİ YAPILMAKSIZIN DÜZELTME YAPILMAYA İLGİLİ İDARE (TOPLU KONUT İDARESİ VE DENİZLİ BELEDİYESİ) YETKİLİDİR.

- PLANLAMA ALANINDA GEREKMESE DÜZÜMÜNDE İMAR ADALARININ YOLA CEPHELİ BÖLÜMLERİNDE, İLGİLİ KURUM GÖRÜŞÜ ALINARAK TEKNİK ALTYAPI VE ÖZEL TEKNİK ALTYAPİ ALANLARI AYRILABİLİR.
- TEKNİK ALTYAPİ VE ÖZEL TEKNİK ALTYAPİ ALANLARINDA, TRAFİKO, TELERKOM YAPILARI, SANTRAL BİNALARI, ARITMA TESİSİ, SU DEPOSU V.B. KULLANIMLAR YER ALABİLİR. BU ALANLAR VAZİYET PLANINA GÖRE İFRAZ EDİLEBİLİR.
- İMAR ADALARININ YOLA CEPHESİ OLMAYAN BÖLÜMLERİNDE, KURUM GÖRÜŞÜ DOĞRULTUSUNDA YAPILMASI GEREKLİ TEKNİK ALTYAPİ ALANLARININ MÜLKİYET KAT MÜLKİYETİNE GÖRE BELİRLENİR.
- PLAN ONAMA SINIRLARI İÇERİSİNDE YER ALAN HER TÜRLÜ PROJELENDİRME VE YAPILANMA ÇALIŞMALARINDA 3194 SAYILI İMAR KANUNU VE İLGİLİ YÖNETMELİK HÜKÜMLERİ İLE DEPREM YÖNETMELİĞİ HÜKÜMLERİNE UYULMASI ZORUNLUDUR.
- YAPİ ADALARINDA BLOK EBAT VE ŞEKİLLERİ YÖNETMELİK HÜKÜMLERİNE TABİİ OLUŞ. PLANDA BELİRTİLEN İNŞAAT EMSALİNİ AŞMAMAK KAYDIYLA ADA İÇİ YOLLAR, ADAYA AİT ÇOCUK OYUN ALANLARI, PARKLAR VE DİĞER KULLANIMLAR İLE BLOKLAR ARASI MESAFELER VAZİYET PLANI VE MİMARİ PROJELER İLE BELİRLENECEKTİR.
- İMAR PLANINDA BELİRTİLEN İNŞAAT EMSALI AŞILMAMAK KOŞULUYLA YAPİ ADALARINDA AYRIK, İKİZ, BLOK, SIRA EV VE TERAS EV ŞEKLİNDE YAPILANMA DÜZENLERİ YER ALABİLİR. YAPİ NİZAMLARI AYNI ADA İÇERİSİNDE AYRI AYRI VE BİRLİKTE KULLANILABİLİR. BUNLAR VAZİYET PLANI İLE BELİRLENİR VE AYNI ADA İÇERİSİNDE FARKLI KAT UYGULAMASINA GİDİLEBİLİR.
- TÜM YAPİ ADALARINDA YERLEŞİM PLANLARI VE BAĞÇE TANZİMİNE GÖRE HAFTİYAT VE DOLGU YAPILABİLİR. ANCAK DOĞAL ARAZİ YAPISININ KORUNMASI ESASTIR.
- PLAN KAPSAMINDAKİ ALANLARDA OLUŞTURULMUŞ ADA VE /VEYA PARSELDE YAPILACAK BİNALARDA ±0.00 KOTU, TABİİ ZEMİNE GÖRE BİNA KÖŞE NOKTALARI ORTALAMASINDAN ALINACAKTIR.
- KONUT ALANINDA YAPİ YOĞUNLUĞU EMSAL:2.00, MAKSİMUM YAPİ YÜKSEKLİĞİ HMAX:SERBESTTİR.
- BU NOTLARDA YER ALMAYAN HUSUSLARDA 3194 SAYILI İMAR KANUNU VE İLGİLİ YÖNETMELİKLERİ İLE ÜÇLER BELEDİYESİ UYGULAMA İMAR PLANI LEYAND HÜKÜMLERİ GEÇERLİDİR.

EK-7.9. Yerleşime Uygunluk Haritası ve Değerlendirilmesi

EK-5

DENİZLİ İLİ, MERKEZ İLÇESİ, ÇAKMAK MAHALLESİ 945 NOLU
PARSELE AİT EĞİM VE YERLEŞİME UYGUNLUK HARİTASI

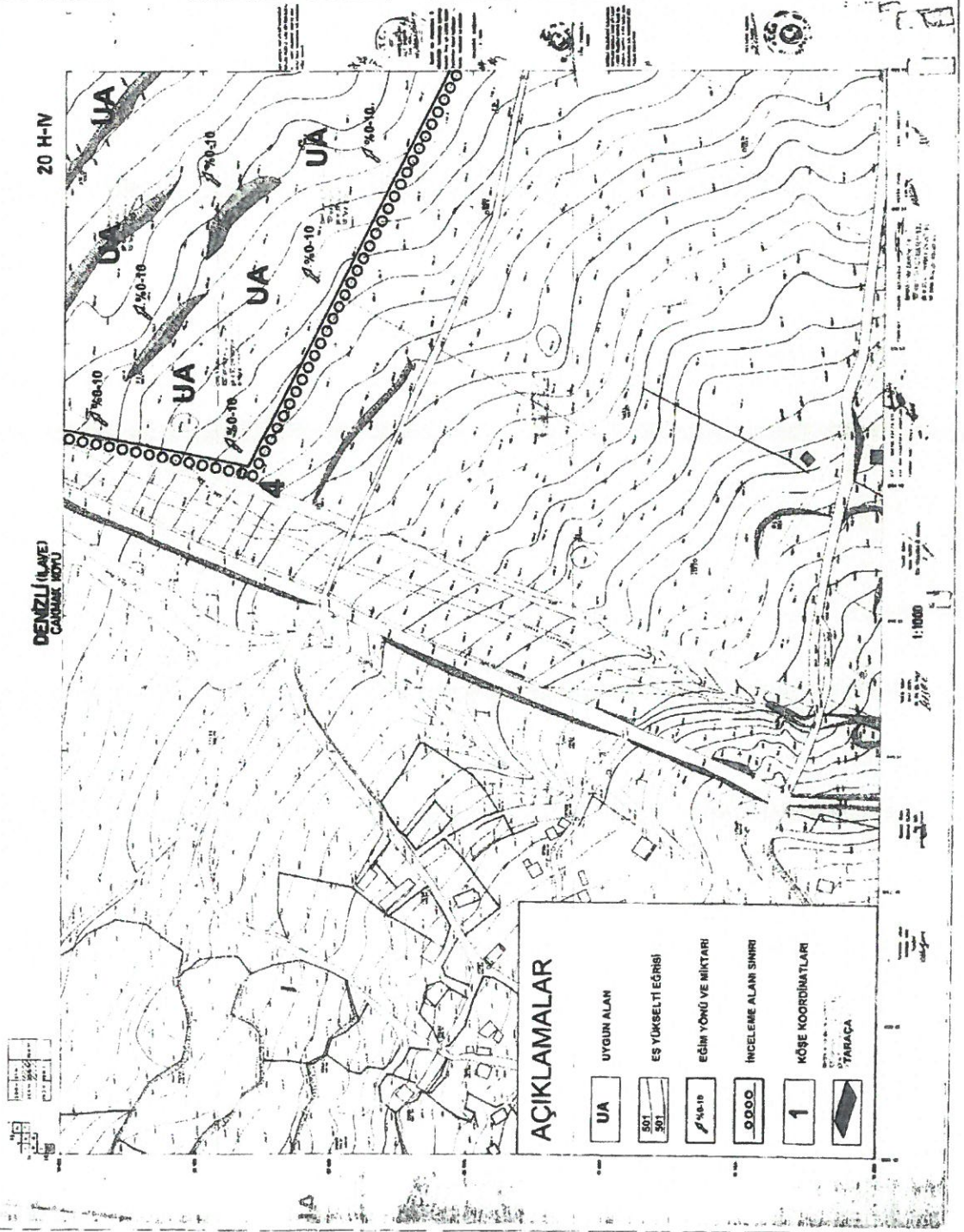

JEODİNAMİK YERLEŞİM
MÜHENDİSLİK İNŞ. SAN. TİC. LTD.
Atatürk Mah. Atatürk 5. Blok 38
Ata 3-3 Ofis No 61 KATASEHİR - İS
Kozluca, M.D. 44300000000

EK-5

DENİZLİ İLİ, MERKEZ İLÇESİ, ÇAKMAK MAHALLESİ 945 NOLU
PARSELE AİT EĞİM VE YERLEŞİME UYGUNLUK HARİTASI

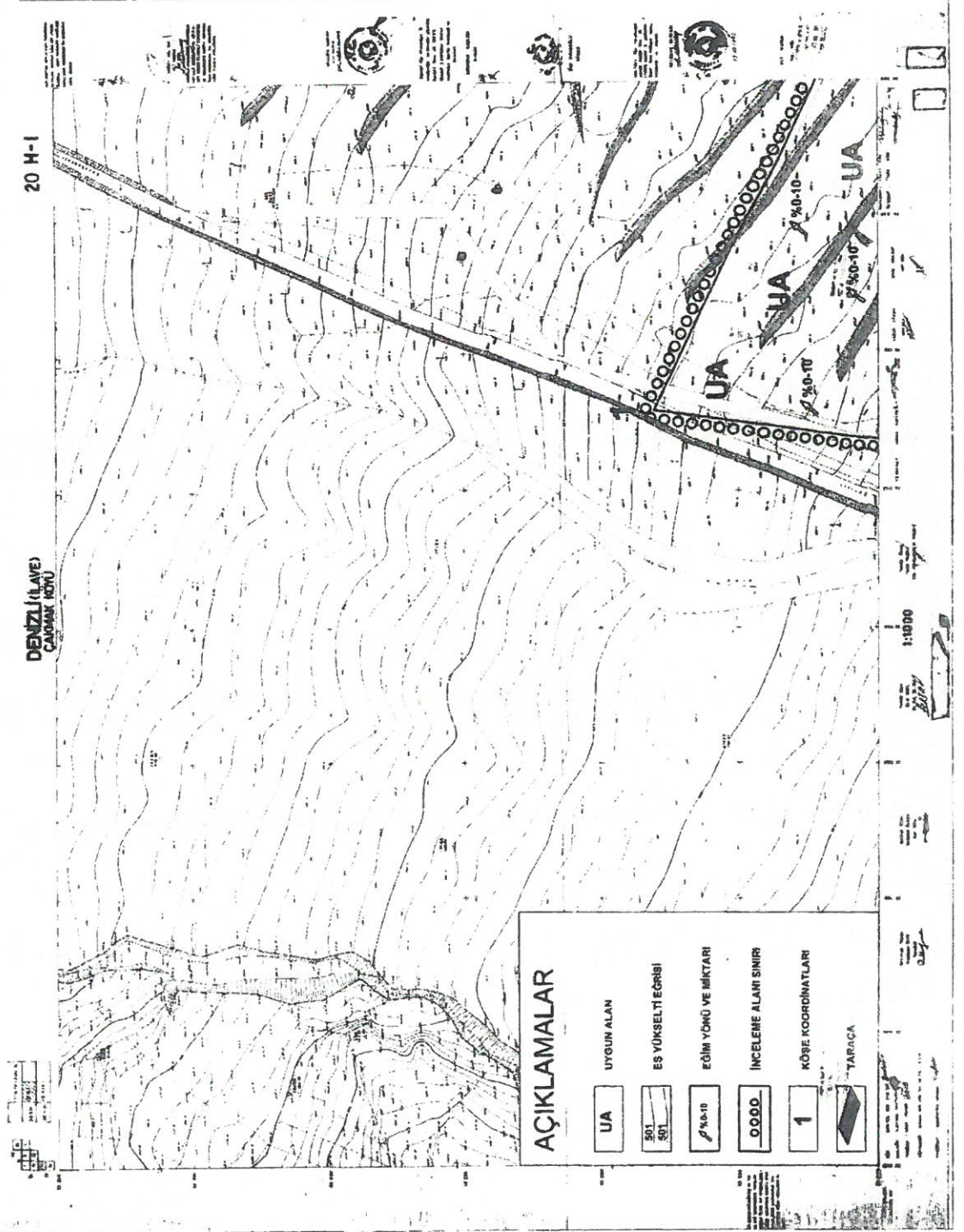

JEODİNAMİK YER BİLİMİ
MÜHENDİSLİK İNŞ. SAN. TİC. LTD. Ş.
Atatürk Mah. Ataşehir Bulv. 38 Ada
Ate 3-3 Ofis No:61 ATAŞEHİR - İST.
Kuzyatağı Y.D. 34407500921

EK-5

DENİZLİ İLİ, MERKEZ İLÇESİ, ÇAKMAK MAHALLESİ 945 NOLU
PARSELE AİT EĞİM VE YERLEŞİME UYGUNLUK HARİTASI

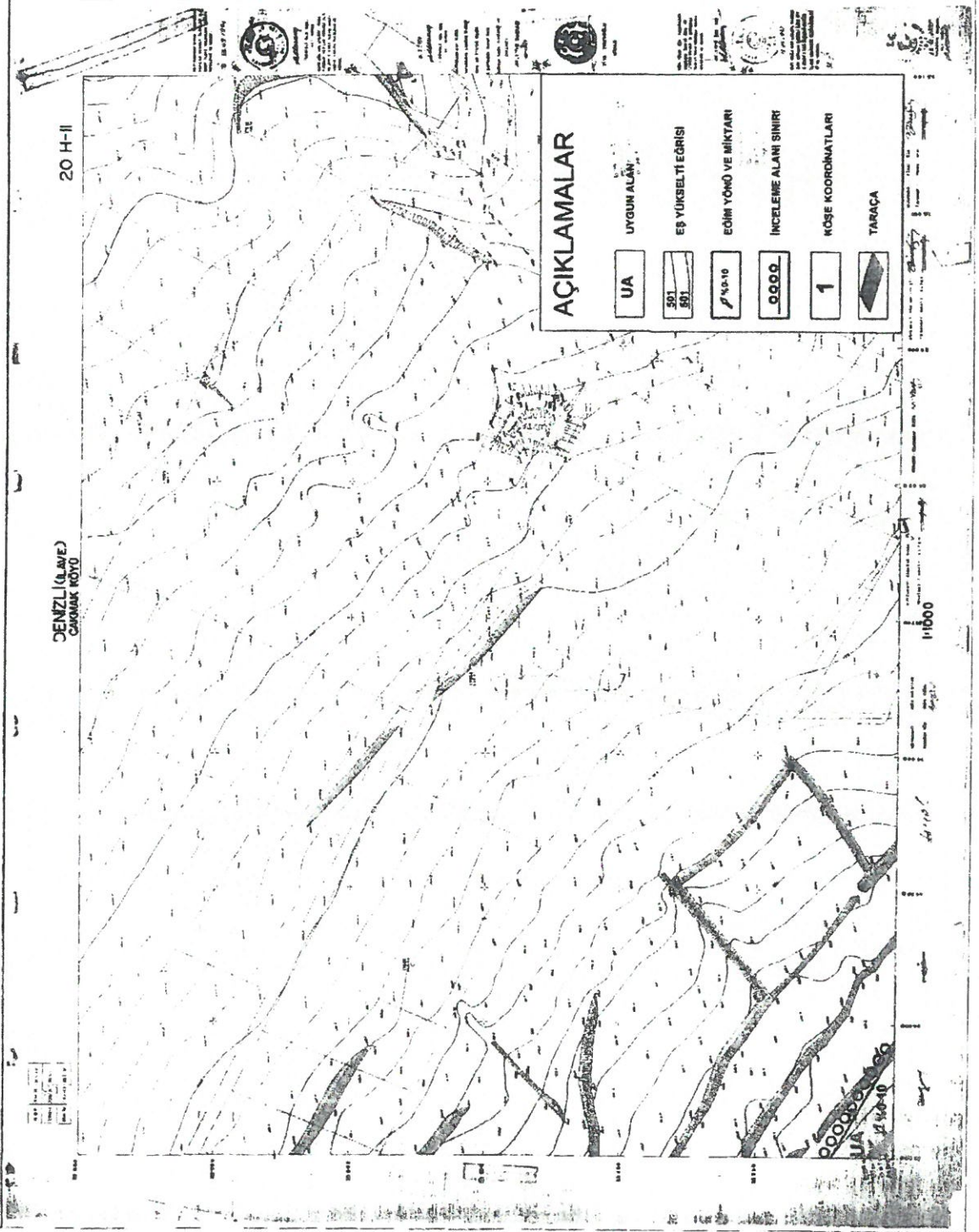

JEODİNAMİK YER BİLİMLERİ
MÜHENDİSLİK İNŞ SAN TİC LTD ŞTİ
Atatürk Mah. Atasehir Bulv. 38 Ada
Ktb 3 3 Ofis No 5/1 ATASEHIR - İST.
İletişim: 0312 504 11 00

EK-5

DENİZLİ İLİ, MERKEZ İLÇESİ, ÇAKMAK MAHALLESİ 945 NOLU
PARSELE AİT EĞİM VE YERLEŞİME UYGUNLUK HARİTASI

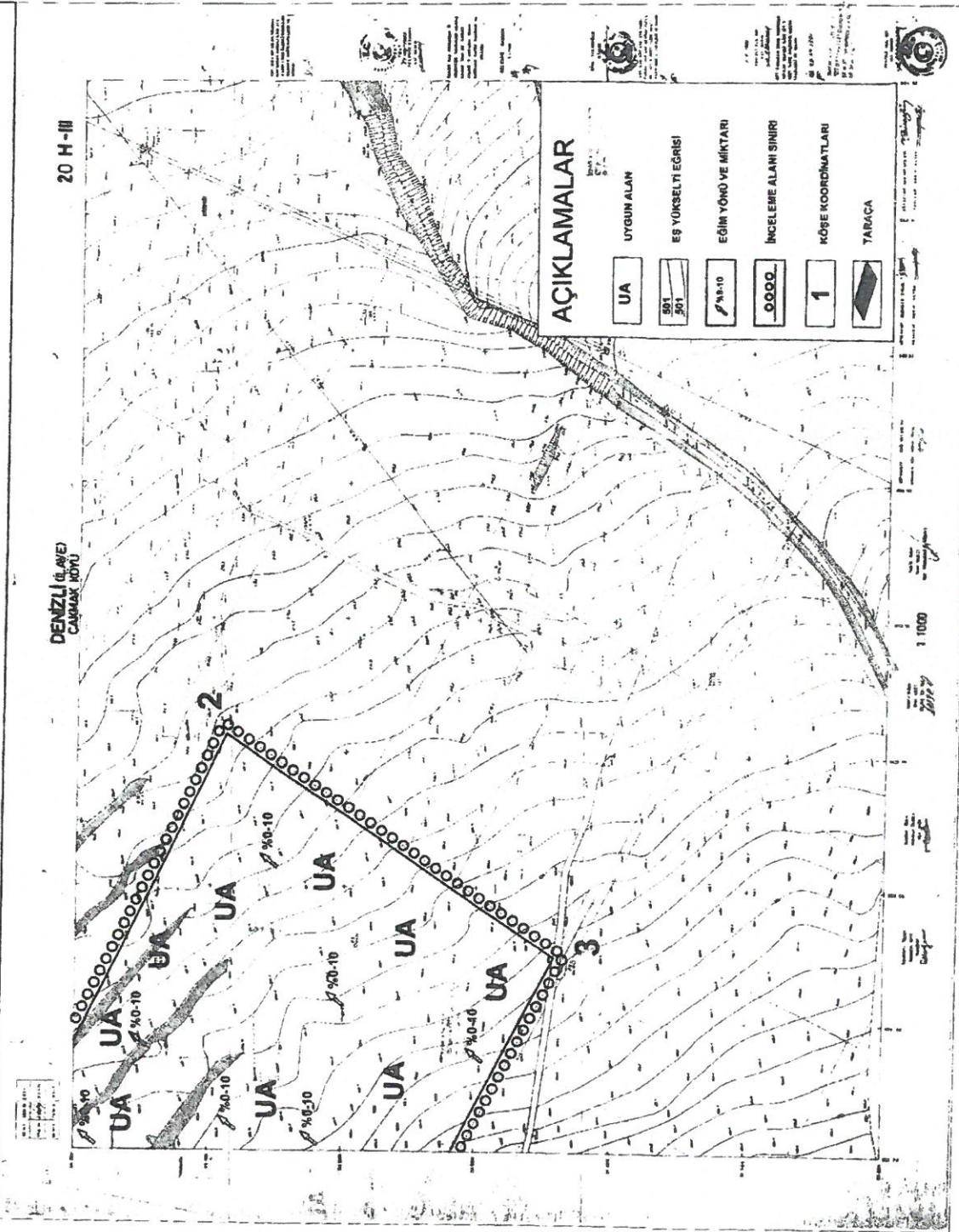

İÇİŞİLERİ VE YER BİLİMLERİ
MUHENDİSLİK İNSAN TİC LTD ŞTİ
Atatürk Mah. Atasehir Bulv 38 Ada
No: 3-3 Ofis No: 6 ATASEHIR İST
İletişim: 0312 447 11 24



12. İNCELEME ALANININ YERLEŞİME UYGUNLUK DEĞERLENDİRMESİ

Yapılan arazi gözlemleri, jeolojik ve litolojik yapı, sondaj, jeofizik çalışmalar, laboratuvar deneyleri, jeoteknik hesaplamalar ve sonuçlarına göre inceleme alanı Kuvaterner yaşlı Alüvyon Yelpazesi ve Pliyo Kuvaterner yaşlı Asartep Formasyonu içinde bulunmaktadır. İnceleme alanının kuzeyinde Asartep Formasyonu diğer alanlarda da yelpaze çökelleri gözlenmiştir. İnceleme alanı zemini genel olarak kil-silt ara katkılı iri bloklu çakıl ve konglemera bloklu yamaç moluzu biriminden oluşmaktadır. İnceleme alanı; Uygun Alan (UA) olarak değerlendirilmiştir.

12.1. Uygun Alanlar (UA):

İnceleme alanında; topoğrafik eğimin % 0-10 arasında olduğu Asartep Formasyonu'na ait kil-silt ara katkılı iri bloklu çakıl ve konglemera bloklu yamaç moluzu birimler içermektedir. Eğimin az olduğu bu alanlarda morfolojik olarak bu alanlarda yapılaşmaya engel hususlar bulunmamaktadır. Eğimin az olduğu ve mühendislik açısından problem olmayan bu alanlar Uygun Alanlar (UA) olarak alınmıştır. Temel mühendisliği açısından yapılaşmaya uygun alanlardır. Bu alanlar, her ne kadar yapılaşmaya uygun alanlar olsada, yerel olarak bazı problemlerle karşılaşılabilir. Bu nedenle, uygulama öncesi parsel bazında yapılacak çalışmalarda lokal olarak görülebilecek sorunlar tesbit edilmeli ve çözüm önerileri sunularak uygulama projeleri bu hususlar göz önüne alınarak yapılmalıdır.

İnceleme alanının; 1/1000 ölçekli yerleşime uygunluk haritaları EK IV'te verilmiştir. Ayrıca inceleme alanının ölçeksiz yerleşime uygunluk haritası Şekil 12.1'de verilmiştir.

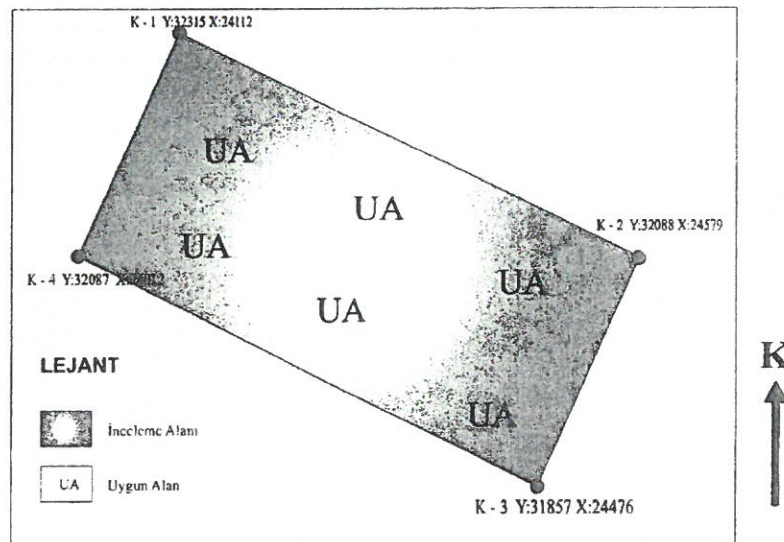

Şekil 12. 1. İnceleme alanının ölçeksiz yerleşime uygunluk haritası (KAYAOĞLU Geoteknik, 2011).





13. SONUÇ VE ÖNERİLER

Bu çalışma; Başbakanlık Toplu Konut İdaresi Başkanlığı'na ait, Denizli İli, Merkez ilçesi, Çakmak Mahallesi, 20H-I, 20H-II, 20H-III, 20H-IV Pafta, 160.000,00 m² alana sahip 945 nolu Parsel'in yerleşime uygunluğunun değerlendirilmesi, çok katlı şehir hastanesi ve sağlık kompleksi yapılması amacıyla hazırlanmış olan **İmar Planı Değişikliği'ne Esas Jeolojik-Jeoteknik Etüt Raporu'dur.**

Bu rapor; **KAYAOĞLU GEOTEKNİK Sağlık Mühendislik İnşaat Makina İmalat San. Tic. Ltd. Şti** tarafından etüt alanında yapılmış olan jeolojik-jeoteknik çalışmalar, jeofizik çalışmalar, gözlemsel çalışmalar, yüzey jeolojisi çalışmaları, arazi deneyleri, laboratuvar deneyleri ile bu çalışmaların değerlendirmesi, inceleme alanının yerleşime uygunluğunun belirlenmesi ve **İmar Planı Değişikliği'ne Esas Jeolojik-Jeoteknik Etüt Raporu'nun** hazırlanması aşamalarını kapsamaktadır.

Saha çalışmalarına **22.04.2011** tarihinde başlanmış, derinlikleri **07.00- 20.00 metre** olan toplam **25 adet** temel sondajı çalışması, **4 adet** sismik serim çalışması ve **8 adet** Rezistivite ölçümü gerçekleştirilmiştir. Sondajlarda alınan numuneler laboratuvara gönderilerek zemin parametreleri elde edilmiştir.

İnceleme alanında yapılan Jeolojik, Jeofizik ve Jeoteknik çalışmalar, laboratuvar çalışmaları ve alanda yapılan gözlemsel arazi çalışmaları sonuçlarına göre inceleme alanının temel zemini hakim birimini konglomera bloklu **Yamaç Molozu** birimden oluşturmaktadır.

İnceleme alanında yapılan Jeolojik, Jeoteknik çalışmalar, laboratuvar çalışmaları ve alanda yapılan gözlemsel arazi çalışmaları sonuçlarına göre inceleme alanına ilişkin sonuçlar ve önerilerimiz aşağıda sunulmuştur.

1. Denizli İli, Merkez İlçesi, Çakmak Mahallesi, 20H-I, 20H-II, 20H-III, 20H-IV Pafta larında yer alan 985 no'lu Parsel'in olup **KAYAOĞLU GEOTEKNİK Sağlık Mühendislik İnşaat Makina İmalat San. Tic. Ltd. Şti** tarafından T.C. Başbakanlık Toplu Konut İdaresi'nin çok katlı şehir hastanesi ve hastane kompleksi yapma isteği üzerine gerçekleştirilmiştir. Bu raporun amacı; imar planına değişikliğine esas jeolojik-jeoteknik etüt raporu hazırlanması ile inceleme alanının yerleşime uygunluk durumunun değerlendirilmesidir. İnceleme alanında TOKİ Hastane ve Sağlık yapıları yapacaktır.





2. Yöredeki sismik aktivite, morfolojik ve jeolojik veriler aktif fayların olduklarını doğrulamaktadır. İncelenen parsel içinde aktif fay, kırık ve çatlak gözlenmemiştir. 7269 sayılı Afet yasasına göre parsel ve çevresinde afete maruz bölge (AMB) kararı yoktur.
3. İnceleme alanı topoğrafik eğimi % 0-10 arasında değişmektedir Yumuşak eğimli alanlar sınıfına girmektedir. İnceleme alanı ve yakın çevresinde olmuş veya olması muhtemel herhangi bir kaya düşmesi, heyelan, çığ ve su baskını vb. doğal afet söz konusu değildir. Yapıların oturacağı alanda sondaj kuyularından elde edilen sonuçlara göre zeminden kaynaklanabilecek akma, yayılma ve kabarma gibi tehlike arz edebilecek herhangi bir olumsuzluk olmaması için gerekli tedbirler alınmalıdır. Gerek inşaat sırasında ve gerek inşaat sonrasında istenmeyen durumlarla karşılaşılması için, bu raporda belirtilen hususlara uyulması gerekmektedir
4. Ayrıca herhangi bir oturma ve çökme tehlikesi ile taşkın tehlikesi yoktur. Yapılan incelemelerde kütle hareketlerine rastlanılmamıştır.
5. Proje sahasında 4 (dört) noktada sismik kırılma ve 8 noktada elektrik özdirenç çalışması yapılmıştır.
6. Çalışma alanında yer alan birimlerin sismik hızlara göre yapılan tanımlamaları ; 1.serimde yaklaşık 7,5 m'ye kadar sıkı kum ve yer yer çakıl olup Vp hızı 820 m/s ve Vs hızı 400 m/s, bu seviyeden sonra yamaç molozu devam etmekte olup Vp hızı 1666 m/s Vs hızı 612 m/s; 2.serimde yaklaşık 7 m'ye kadar sıkı kum ve yer yer çakıl olup Vp hızı 700 m/s ve Vs hızı 397 m/s, bu seviyeden sonra yamaç molozu devam etmekte olup Vp hızı 1590 m/s Vs hızı 547 m/s; 3.serimde yaklaşık 10,5 m'ye kadar kumlu ve az çakıllı seviyeler hakim olup Vp hızı 591 m/s ve Vs hızı 329 m/s, bu seviyeden sonra yamaç molozu devam etmekte olup Vp hızı 1531 m/s Vs hızı 576 m/s;4.serimde yaklaşık 6 m'ye kadar Vp hızı 384 m/s Vs hızı 266 m/s;daha sonra yaklaşık 17m'ye kadar yamaç molozu olup Vp hızı 1000 m/s ve Vs hızı 400 m/s, bu seviyeden daha büyük bloklu yamaç molozu devam etmekte olup Vp hızı 2326 m/s Vs hızı 714 m/s olarak hesaplanmıştır.
7. Maksimum kayma modülü ölçü noktalarında (G_{max}) "orta sağlam" dinamik elastisite modülü (E_d) değer değişimlerine göre, "orta sağlam " mukavemete sahip olarak değerlendirilmiştir.
8. Proje sahasında hesaplanan yer hakim titreşim periyot (T_0) değerleri 0,35 sn-0,39 sn-0,40 sn-0,37 sn ve 0,31 sn olarak hesaplanmıştır.(F.Özçep,Jeofizik Analiz Programı).Bu değerler ortalama olarak 0,36 sn alınabilir.





9. Zemin periyodunda yapılaşma tipine göre bir kritik değer seçilebilir. Bunun tek dayanağı ise rijit yapı uygulamasının, elastoplastik yapı ve hatta düktil yapı uygulamasından daha önemli ve daha yaygın olmasıdır. Kritik değer olarak ölçü noktaları için $T_0=0.40$ sn alınmıştır. Kaldı ki gereğinden fazla rijitideye ulaşıldığında da rezonanstan kaçınmak gerekir. Bazen bu seçim yapılırken düktil yapılar güçlendirme adına rijitleştirilebilmektedir. Yapı öz periyodu yeterince güvenilir bir biçimde hesaplanabildiğinde zemin periyodu ile örtüşme miktarına bakılmalı ve bu örtüşmenin rijit tarafta mı, düktil tarafta mı olduğuna göre rezonanstan kaçınılmalıdır. Doğal olarak yapıya düktilite uygulama yerine, zemin iyileştirilmesi yapıldığında daha güvenilir sonuçlar vermektedir. Bununla birlikte, yapı öz periyodu ise betonarme karkas yapılar için doğrudan doğruya kat adedi ile orantılı olarak değişmektedir. Bu durumda zemin periyodu ile kat adedinin rezonans oluşturmayacak değerlerde karşılıklı uygun olması gerekmektedir.
10. Spektrum karakteristik periyotları depreme dayanıklı yapı yönetmeliğinde belirtilen **Z2** zemin sınıfına ait $T_a=0,15$ sn $T_b=0.40$ sn aralıklarına yakındır. Türkiye Deprem Yönetmeliği (Deprem Bölgelerinde Yapılacak Binalar Hakkındaki Yönetmelik (2007)) göre hesaplanan genel anlamda zemin grubu **B** ($V_s=400-700$ m/s) olarak bulunmuştur.
11. Proje sahasında ölçü noktaları için hesaplanan ortalama göreceli büyütme değeri 1,7'dir. Proje sahası için projede dikkat edilecek yer büyütme değeri $A_k=1,7$ 'dir. Kısacası deprem dalgalarının genlikleri 1,7 kat büyüyerek mühendislik yapılarına yansiyacaktır. Ansal vd (2004) tarafından verilen ve zemin büyütmelerine göre tehlike düzeyi değerlendirme tablosuna göre proje sahasının tümünde büyütme değeri 2.5 değerinin altında kaldığından A (Düşük) tehlike düzeyine girmektedir. Önerilen büyütme değeri dikkate alınarak yapının temel ve boyut analizi yapılmalı ve depreme dayanıklı yapı tasarımı ilkelerine bağlı kalınmalıdır.
12. İnceleme alanında 30-80 ohm-m arası özdirence sahip sıkı kum ve çakıl; 80-270 ohm-m arası özdirence sahip yamaç molozları ve 270-600 ohm-m arası özdirence sahip kireçtaşı seviyelerinin hakim olduğu düşünülmektedir. Kireçtaşı seviyelerinde eğrilerden de anlaşılacağı gibi keskin bir düşme olmaması bu seviyelerde yer altı suyunun olmadığını göstermektedir. Bazı ölçülerdeki eğrilerde rastlanan küçük düşme ve yükselmeler çatlak sisteminin bulunduğu yerler olarak düşünülebilir.





13. 1.profilde yaklaşık 24 m'den sonra, 2.profilde her iki ölçü noktası baz alınarak ortalama 20m'den sonra,3.profilde 35-54 m arası derinliklerde ve 4.profilde 35-43 m arası derinliklerde kireçtaşı birimine girilmektedir. Özellikle 3. ve 4. profillerde ölçü noktalarına ait tabaka kalınlıklarının farklı olmasından dolayı hat boyunca tabakalarda eğim ve özellikle kireçtaşı seviyelerinde düşey yönlü traverten atımları olduğu düşünülmektedir.
14. Türkiye Deprem Yönetmeliği (Deprem Bölgelerinde Yapılacak Binalar Hakkındaki Yönetmelik (2007)) Esaslarına uyulması gerekmektedir. Buna göre hesaplanan zemin grubu **B**, yerel zemin sınıfı **Z2**, spektrum karakteristik periyotları **T_a=0.15 sn** **T_b=0.40 sn**, Etkin yer ivme katsayısı **A₀=0.40** olarak bulunmuştur.

Tablo 13. 1. Hesaplanan Zemin Parametreleri Özet Bilgileri.

Parametreleri	Değerler
Zemin grubu (Deprem Yön.)	B
Yerel zemin sınıfı (Deprem Yön.)	Z2
Deprem bölgesi (Türkiye Deprem Böl. Haritası)	1
Etkin yer ivme katsayısı (A ₀) (Deprem yön.)	0.40
Spektrum karakteristik periyotları (T _a ve T _b)(Dep. Yön.)	T_a = 0.15 s, T_b = 0.40 s
Zemin taşıma gücü	2.99 – 6.20 kg/cm²
Yatak katsayısı (K _s)	2500 - 4000 t/m³

15. Yapılan arazi gözlemleri, jeolojik ve litolojik yapı, sondaj, jeofizik çalışmalar, laboratuvar deneyleri, jeoteknik hesaplamalar ve sonuçlarına göre inceleme alanı Alüvyon Yelpazesi ve Asartepe Formasyonu'na ait konglomera bloklu birimden oluşmaktadır. İnceleme alanının eğimi % 0-10 aralığında değişmekte olup yer altı suyuna rastlanılmamıştır. İnceleme alanı; Uygun Alan (UA) olarak değerlendirilmiştir.

Uygun Alanlar (UA): İnceleme alanında; topoğrafik eğimin % 0-10 arasında olduğu Asartepe Formasyonu'na ait konglomera bloklu Yamaç Molozu birimi içermektedir. Eğimin az olduğu bu alanlarda morfolojik olarak bu alanlarda yapılaşmaya engel hususlar bulunmamaktadır. Eğimin az olduğu ve mühendislik açısından problem olmayan bu alanlar Uygun Alanlar (UA) olarak alınmıştır. Temel mühendisliği açısından yapılaşmaya uygun alanlardır. Bu alanlar, her ne kadar yapılaşmaya uygun alanlar olsa da, yerel olarak bazı problemlerle karşılaşılabilir. Bu nedenle, uygulama öncesi parsel bazında yapılacak çalışmalarda lokal olarak görülebilecek sorunlar tesbit edilmeli ve çözüm önerileri sunularak uygulama projeleri bu hususlar göz önüne alınarak yapılmalıdır.

Buna alanlar; Uygun Alan (UA) olarak değerlendirilmiş ve 1/1000 ölçekli yerleşime uygunluk haritasında "UA" simgesi ile gösterilmiştir.

JEODİNAMİK YER BİLİMİ
MÜHENDİSLİK İNŞ. SAN. TİC. LTD. ŞTİ.
Atatürk Mah. Afasetir Bulvarı No: 304
Ata 3-3 Ofis No: 61 ATASETİR
Konya / Konya



16. Bu rapor; arazi çalışmaları, zeminin tetkiki, sondaj çalışmaları, sismik kırılma ölçümleri, laboratuvar çalışmaları ve jeoteknik değerlendirmeyi içermektedir. 3 adet 1/1000 ölçekli halihazır haritalar üzerinde Jeoloji ve Lokasyon Haritaları, Yerleşime Uygunluk Haritaları, Eğim Haritalarının hazırlanması ve rapor yazımı aşamalarını kapsamaktadır.
17. İnceleme alanına ait imar planı mevcut olup, mevcut raporda inceleme alanı uygun alan olarak değerlendirilmiştir. İnceleme alanında TOKİ çok katlı Şehir Hastanesi ve Sağlık yapıları yapmayı planlamaktadır.
18. İnceleme alanında gözlenen başlıca birim; Kuvaterner yaşlı Alüvyon Yelpazesi ve Pliyo Kuvaterner yaşlı Asartepe Formasyonu'na ait bloklardır. İnceleme alanında yapılan 25 adet sondajda 00.00 - 00.50 m. derinlikte bitkisel toprak, altında yaklaşık 00.50 - 20.00 m. aralığında değişen Yamaç Molozu birim gözlenmiştir.
19. İnceleme alanının temel zemin karakterizasyonunu belirlemek amacı ile derinlikleri 07.00 m. ile 20.00 m arasında değişen toplam 25 adet sondaj kuyusu açılmıştır. Tek eksenli basınç deneyi ve Presiyometre deneyi sonuçlarına göre Yamaç molozu birimin taşıma gücü değerleri 2.99 - 6.20 kg/cm² aralığında çıkmıştır.
20. İncelenen Çalışma sahası Bayındırlık ve İskân Bakanlığı'nın 18.04.1996 tarih ve 96/8109 sayılı kararı ile yürürlüğe girmiş olan Türkiye Deprem Bölgeleri Haritasına göre **1. derecede** tehlikeli deprem bölgesine girmektedir. Her türlü projelendirme ve yapılaşmada Bayındırlık ve İskân Bakanlığı'nın "**2007 Deprem Bölgelerinde Yapılacak Binalar Hakkındaki Yönetmelik**" hükümlerine uyulmalıdır.
21. İnceleme alanında derinliği 07.00 – 20.00 metre arasında değişen **25 adet** sondaj yapılmıştır. İnceleme alanında yapılan sondaj derinliklerinde **Yeraltı suyu gözlenmemiştir**. Mevsimsel koşullardan kaynaklanabilecek yüzeysel akış suları, atmosferik yağmur sularından ve yeraltı sularından yapı temelinin ve yapı temel zeminin zarar görmesini önlemek amacıyla uygun çevre ve temel drenaj sistemi kurulması önerilmektedir.





22. Bu rapor; inceleme alanında yapılması düşünülen çok katlı şehir hastanesi ve sağlık kompleksi projesinin yapılabilirliğinin ve inceleme alanının yerleşime uygunluğunun belirlenmesi amacıyla imar planı değişikliğine esas jeolojik-jeoteknik etüt raporu niteliğindedir. Zemin etüt raporu yerine kullanılamaz.
23. Bu rapordan kısmen veya tamamen izinsiz alıntı yapılamaz.

Sorumlu Jeofizik Mühendisinin

Adı-Soyadı : Osman CİRİT

TC Kimlik No : 68203151400

Oda Sicil No : 2828

Tarih : 23/05/2011

İmza

Sorumlu Jeoloji Mühendisinin

Adı - Soyadı : Ömer Kağan ARICI

TC Kimlik No : 20092375794

Oda Sicil No : 12852

Tarih : 23/05/2011

İmza

Raporu hazırlayan Kuruluş ve İmza Sahibi Ortaklığın Kayıtlı Adı :
15.10.2007 tarih ve 01461 sayılı Bakanlık Kararı ile kurulmuş ve
15.10.2007 tarih ve 01461 sayılı Bakanlık Kararı ile kurulmuş ve
15.10.2007 tarih ve 01461 sayılı Bakanlık Kararı ile kurulmuş ve
15.10.2007 tarih ve 01461 sayılı Bakanlık Kararı ile kurulmuş ve

JEOLOJİK MÜHENDİSLİK ODASI

15.10.2007 16318 FLD

15.10.2007 16318 FLD

Mali Büro Sorumlusu

JEODİNAMİK YER BİLGİSİ
MÜHENDİSLİK İNŞ. SAN. TİC. LTD. ŞTİ.
Atatürk Mah. Ataselir Bulvarı No: 304
Ata 3-3 Osm. No: E1 ATA Şişli - İST.
Kozan/Adana



14. YARARLANILAN KAYNAKLAR

1. Afet Bölgelerinde Yapılacak Yapılar Hakkında Yönetmelik, 2007. Bayındırlık İskan Bakanlığı.
2. Afet İşleri Genel Müdürlüğü-1996, Afet Bölgelerinde Yapılacak Yapılar Hakkında Yönetmelik.
3. Afet İşleri Genel Müdürlüğü -1996, Türkiye Deprem Bölgeleri Haritası.
4. Bayındırlık ve İskan Bakanlığınca yayımlanan "Zemin ve Temel Etüt Raporlarının Hazırlanmasına İlişkin Esaslar"
5. Bayındırlık ve İskan Bakanlığı Deprem Bölgeleri Haritası
6. Bayındırlık ve İskan Bakanlığının Afet Bölgelerinde Yapılacak Yapılar Hakkındaki Yönetmelik.
7. Erguvanlı, K., 1994, Mühendislik Jeolojisi,
8. Genç.D Zemin Mekaniği ve Temeller, J.M.O, 2008 Ankara.
9. Kılıç, R., 1998, Zemin Mekaniği Uygulama Notları,
10. Kumbasar, V. Ve Kip, F., (1998) Zemin mekaniği problemleri. Çağlayan Kitabevi, İstanbul.
11. Şaroğlu F., Emre Ö., Boray A., 1987. Türkiye'nin diri fayları ve depremsellikleri, MTA Raporu, No: 8174 (yayımlanmamış), 394 s., Ankara.
12. Şaroğlu, F., Emre, Ö., Kuşçu, A., 1992. Türkiye'nin Diri Fay Haritası. Ölçek: 1/1000000. Ankara.
13. Şekercioğlu, E., 2002, Yapıların Projelendirilmesinde Mühendislik Jeolojisi. TMMOB Jeoloji Müh. Odası Yayını:28.
14. TMMOB Jeoloji Mühendisleri Odası Yayınları:28, Genişletilmiş 3. Baskı.
15. Ulusay, R., 1989, Uygulamalı Jeoteknik Bilgiler, TMMOB Jeoloji Mühendisleri Odası Yayınları:38.
16. Uzun B.A., 2000, Temel Zemin Mekaniği-1998 Ankara.
17. <http://earth.google.com/>
18. <http://www.mta.gov.tr>.
19. <http://www.kgm.gov.tr>.
20. <http://www.sayisalgrafik.com>
21. Bowles, J. E., 1996. Foundation Analysis and Design: McGraw-Hill Companies, Inc., New York, USA



EK-7.10. Fotoğraflar

JEODİNAMİK YER BİLİMLERİ
MÜHENDİSLİK İNŞ. SAN. TİC. LTD. ŞTİ
Atatürk Mah. Atasehir Bulv. 38 Ada
Ata 3-3 Ofis No: 61 ATASEHIR - İST
Kızyatağı M.D. 414 076923

SK1



SK2

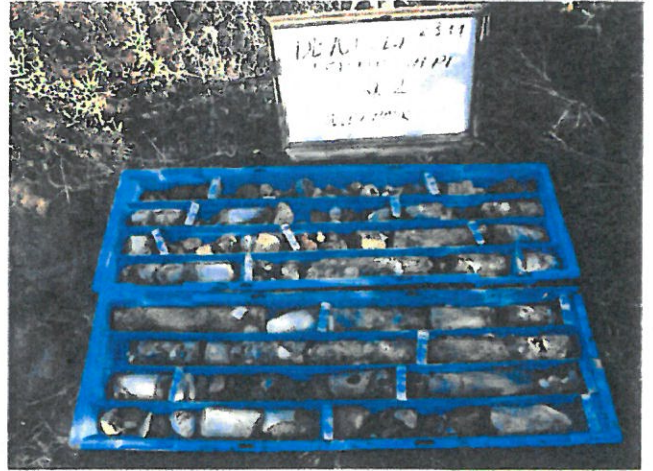
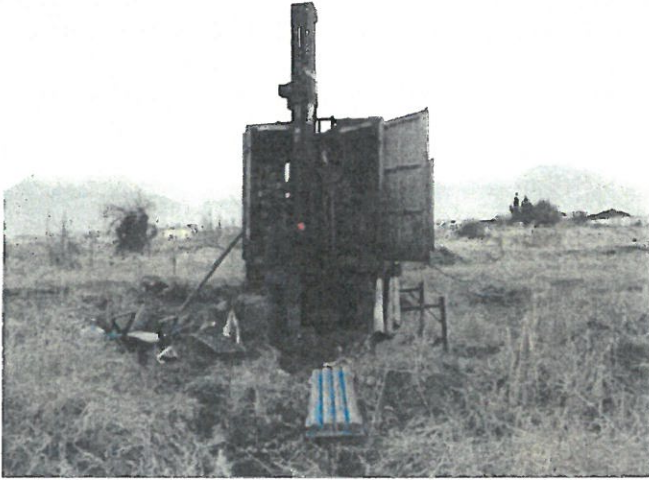

SK3



JEODİNAMİK YER BİLİMLERİ
MÜHENDİSLİK VE SAN. TİC. LTD. Ş.
Atatürk Mah. Atasehir Bulv. 38 Ada
Ata 3-3 Ofis No 5 ATASEHIR - IST.
Kozyataci Y. 0 8840700925

SK4



SK5



SK6



JEODİNAMİK YER BİLİMLERİ
MUHENDİSLİK İNŞ SAN TİC LTD ŞTİ
Atatürk Mah. Ataşehir Bulv. 38 Ada
Ata 3-3 Ofis No 61 ATAŞEHİR - İST.
Koşyatüsü V.D. 3440760923

SK7



SK8

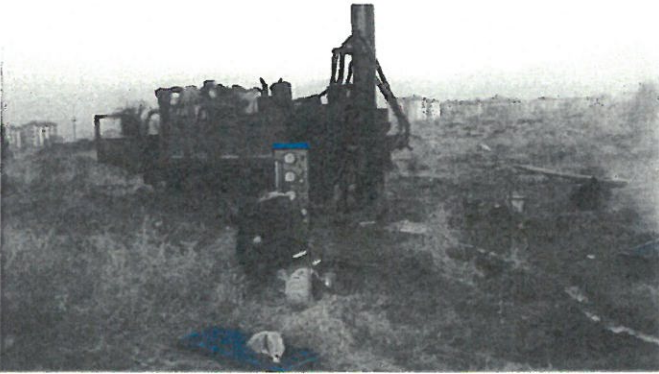

SK9



SK10



SK11



S1



S2



S3



S4



S5



JEODİNAMİK YER BİLİMLERİ
MÜHENDİSLİK İNŞ. SAN. TİC. LTD. ŞTİ.
Atatürk Mah. Ayışehri Bulv. 38/Ada
516 3-3 Osm. No. 111 ATASEHIR - IST
KAYIT NO: V. 1840760923

MT1



MT2



MT3



MT4



MT5



JEOĐINAMİK VE BİLİMLERİ
MUHENDİSLİK İNŞ. SAN. TİC. LTD. ŞTİ.
Atatürk Mah. Ataşehir Bulv. 38 Ada
A1a 3-3 Ofis No 61 ATASEHIR - IST
Kozvatanı VD 4840760923

DES1



DES2



DES3



DES4



DES5



JEODİNAMİK YER DEĞERLENDİRME
MÜHENDİSLİK İNŞAAT SAN. TİC. A.Ş.
Atatürk Mah. Ataşehir İlçe Mh. No: 12
Ata 3-3 Ofis No: 5/A TAŞEVLER 35310
Kozyatağı Y. D. 081-377 0020

EK-7.11. Sorumlu Mühendis Belgeleri (sicil durum belgesi)

SEDİN AKER EKİMLERİ
MÜHENDİSLİK İNŞ. SAN. TİC. LTD. ŞTİ.
Atatürk Mey. Atasehir Bulv. 38 Ada
A/ta 3-3 O.K. No/6 ATASEHIR - İST.
Kozvada V.D. 4840760923



TMMOB JEOFİZİK MÜHENDİSLERİ ODASI
UCTEA CHAMBER OF GEOPHYSICAL ENGINEERS

Nispetiye Mühürsazı Caddesi No: 107 B.K. 749 Kat: 4 - ANKARA / TÜRKİYE
Tel: (312) 418 42 20 - 418 82 69 Fax: (312) 418 83 64 http://www.jeofizik.org.tr E-mail: jfmo@jeofizik.org.tr

JEOFİZİK MÜHENDİSLİĞİ
SERBEST MÜŞAVİR MÜHENDİSLİK
BÜRO TESCİL BELGESİ



BÜRO TESCİL NO : 623
TESCİL TARİHİ : 25.01.2010
BAĞLI BULUNDUĞU BİRİM : İSTANBUL

BÜROUNUN ADI : JEOİNANİK YER BİL. MÜH. İNŞ. SAN. TİC. LTD. ŞTİ.							
ADRESİ : ATATÜRK M. ATAŞEHİR BLV. 38 ADA ATA 3-3 OFİS NO:61 ATAŞEHİR/İST	TELEFON : 0 216 580 96 78 FAX : 0 216 456 18 83						
BAĞLI BULUNDUĞU VERGİ DAİRESİNİN :							
ADI : SARIGAZI V.D.	VERGİ NUMARASI : 484 076 0923						
BÜRO SAHİBİNİN (Jeofizik Mühendisi İse)	ADI SOYADI : ODA SİCİL NO : BÜRO İLE KONUSU :						
SMM BELGESİ SAHİBİ JEOFİZİK MÜHENDİSİNİN	SMM BELGESİ SAHİBİ JEOFİZİK MÜHENDİSİNİN						
ÜNİVERSİTE ADI : İSTANBUL ÜNİV. MEZUNİYET YILI : 1989 DİPLOMA NO : 1026	ÜNİVERSİTE ADI : İSTANBUL ÜNİV. MEZUNİYET YILI : 1989 DİPLOMA NO : 1023						
UZMANLIK ALANI : YETKİ SINIFI : BÜRO İLE KONUSU : ORTAK	UZMANLIK ALANI : YETKİ SINIFI : BÜRO İLE KONUSU : ORTAK						
ADI SOYADI : NEVZAT MENGÜLLÜOĞLU ODA SİCİL NO : 851 İMZASI :	ADI SOYADI : HASAN SUNAR ODA SİCİL NO : 810 İMZASI :						
YETKİLİ OLDUĞU SERBEST MÜŞAVİRLİK MÜHENDİSLİK HİZMETİNİN (SMMH) AÇIK TANIMI : DOĞAL KAY. OLAY. ARAŞ. MÜH. YAPI. ZEMİN ARŞ., ÇEVRE, PROJE VE MÜŞ.HİZ.							
2006	2007	2008	2009	0 3 7 JFMÖ 2 0 1 1 BT	0 3 7 JFMÖ 2 0 1 1 BT	0 3 7 JFMÖ 2 0 1 1 BT	0 3 7 JFMÖ 2 0 1 1 BT
2 1 4 JFMÖ 0 0 5 BT	2 1 5 JFMÖ 0 0 2 BT	2 1 6 JFMÖ 0 0 3 BT	2017	2018	2019	2020	2021

YUKARIDA ADI VE ÜNVANI YAZILI, JEOİNANİK YER BİL. MÜH. İNŞ. SAN. TİC. LTD. ŞTİ.İN ODAMIZA KAYIT VE TESCİLLİ OLARAK, JEOFİZİK MÜHENDİSLİĞİ HİZMETLERİNİ, SERBEST MÜŞAVİR MÜHENDİS, TARAFINDAN YAPMAYA YETKİLİ OLDUĞU JFMÖ TARAFINDAN TASDİK OLUNUR.

BELGENİN DÜZENLEME TARİHİ

25 / 01 / 2010

Bu Belge Onaylandığı Yıl İçin Geçerlidir.

YÖNETİM KURULU
BAŞKANI

TMMOB JEOFİZİK MÜHENDİSLERİ ODASI
MÜHENDİSLİK İNŞ. SAN. TİC. LTD. ŞTİ.
Atatürk Mah. Ataşehir Blv. 38 Ada
Ata 3-3 Ofis No 61 ATAŞEHİR - İST.
Kıryazı V.D. 4840760923



TMMOB JEOFİZİK MÜHENDİSLERİ ODASI UCTEA CHAMBER OF GEOPHYSICAL ENGINEERS

Milli Müdafaa Caddesi No : 10/7 P.K. 749 Kızılay - ANKARA / TÜRKİYE
Tel : (312) 418 42 20 - 418 82 69 Fax : (312) 418 83 64 http://www.jeofizik.org.tr E-mail : jfmo@jeofizik.org.tr

JEOFİZİK MÜHENDİSLİĞİ SERBEST MÜŞAVİR MÜHENDİSLİK (SMM) TESCİL BELGESİ



BELGE NO : 218
TESCİL TARİHİ : 22.04.2000
BAĞLI BULUNDUĞU BİRİM : İSTANBUL

SERBEST MÜŞAVİR MÜHENDİSİN	ADI, SOYADI : NEVZAT MENGÜLLÜOĞLU
	ÜNVANI : JEOFİZİK MÜHENDİSİ
	MEZUN OLDUĞU ÜNİVERSİTENİN ADI : İSTANBUL ÜNİV.
	MEZUNİYET YILI : 1989 DİPLOMA NO : 1026
	JFMO (ODA) SİCİL NO : 851 SMM SİCİL NO : 218
UZMANLIK ALANI : DOĞAL KAYNAKLAR ,OLAYLARIN ARAŞ. MÜH. YAPI ZEMİN ARŞ., ÇEVRE, ARKEO., SAĞLIK, PROJE VE MÜSV.HİZ.	
YETKİ SINIFI :	
ADRESİ	ATATÜRK M. ATAŞEHİR BLV. 38 ADA ATA 3-3 OFİS NO:61 ATAŞEHİR/İST.
SMM KENDİ ADINA ÇALIŞIYORSA	BAĞLI OLDUĞU VERGİ DAİRESİNİN : ADI : VERGİ KİMLİK NO :
SMM BÜRO ADINA ÇALIŞIYORSA	BÜRONUN ADI : JEODİNAMİK YER BİLİMLERİ ADRESİ : A.ŞEHİR BLV. 38 ADA ATA 3-3 NO:61A.ŞEHİR/İST TELEFON : 0 216 580 96 78 FAX : 0 216 456 18 83 TİCARİ ÜNVANI : MÜH. İNŞ. SAN. TİC. LTD. ŞTİ BÜRO TESCİL NO : 823 BÜRO İLE KONUMU : ORTAK

2006	2007	2008	2009	045 JFMO SMM	020 JFMO SMM	002 JFMO SMM	201 JFMO SMM
2010	2011	2012	2017	2018	2019	2020	2021

YUKARIDA ADI VE ÜNVANI YAZILINEVZAT MENGÜLLÜOĞLU.....'IN ODAMIZA KAYIT VE TESCİLLİ OLARAK JEOFİZİK MÜHENDİSLİĞİ HİZMETLERİNİ, SERBEST MÜŞAVİR, MÜHENDİS OLARAK YAPMAYA YETKİLİ OLDUĞU JFMO TARAFINDAN TASDİK OLUNUR.

BELGENİN DÜZENLEME TARİHİ
25 / 01 / 2010

Bu Belge Onaylandığı Yıl İçin Geçerlidir.

YONETİM KURULU
BAŞKANI

JFMO
MÜHENDİSLERİ ODASI
TMMOB
Milli Müdafaa Caddesi No: 10/7 P.K. 749 Kızılay - ANKARA / TÜRKİYE
Tel: (312) 418 42 20 - 418 82 69 Fax: (312) 418 83 64
http://www.jeofizik.org.tr E-mail: jfmo@jeofizik.org.tr

T Ü R K İ Y E C U M H U R İ Y E T İ

№ 37871

(A) Y.No. :
Tarih: 23-Eylül-2004

T.C.
KARTAL 3. NOTERİ
ORHAN SAKAOĞLU
Sakızağacı Sokak No.36/1
Maltepe/İSTANBUL
T:352 22 33-Fax:370 00 52

İMZA BEYANNAMESİ

Aşağıya örneğini koyduğum tatbik imzama T.C. resmi dairelerinde, müesseselerinde, bilcümle bankalar ile hakiki ve hükmi şahıslar nezdinde yapacağım her türlü işlemlerde kullanacağımı ve bu imzamin beni her bakımdan sorumlu kılacağından onaylanmasını dilerim.

BEYAN EDEN : NEVZAT MENGÜLLÜOĞLU
Bağdat cad.No.136/8 Maltepe/ İST
TLF. 442 19 53

imza

Nezhat Mengüllüoğlu

imza

Nezhat Mengüllüoğlu

imza

Nezhat Mengüllüoğlu

SÖĞÜK DAMCA VASİ

İşbu imza beyannamesi altındaki imzanın kimliği gösterdiği, Kartal nüfus idaresinden Yenileme nedeni ile, 24.12.2001 tarih ve 42.20362 kayıt, U07.686127 seri no ile verilme fotoğrafı tastikli Nüfus hüviyet cüzdanına göre; Hatay, Merkez, Koçören köyü, 0107 cilt, 0036 sayfa, 00035 sıra, no larında kayıtlı bulunan, Mehmet ile Davha oğlu Antakya 20.06.1963 doğumlu NEVZAT MENGÜLLÜOĞLU'na ait olup dairede ve huzurunda imzaladığını onaylarım. Yirmioç Eylül ikibin-dört Perşembe. 23/09/2004

F/Ç

KARTAL 3. NOTERİ
ORHAN SAKAOĞLU

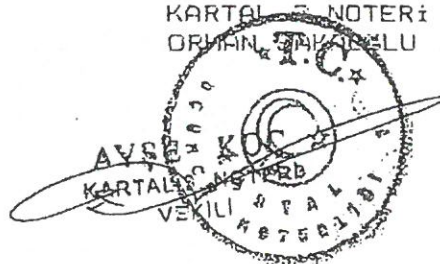

JEODİNAMİK YER DEĞİŞİMLERİ
MÜHENDİSLİK ANS. SAN. TİC. LTD. ŞTİ
Atatürk Mah. Ataşehir Bulv. 38 Ada
Atr 3-3 OHS No 51 ATASEHIR - IST.
Közyatağı Y.O. 8840160423



TMMOB JEOFİZİK MÜHENDİSLERİ ODASI
UCTEA CHAMBER OF GEOPHYSICAL ENGINEERS

Milli Müdafaa Caddesi No:10/7 P.K.749 06650 Kızılay-ANKARA/TÜRKİYE
Tel : (312) 418 42 20 – 418 82 69 Faks : (312) 418 83 64 <http://www.jeofizik.org.tr> E-mail : jfmo@jeofizik.org.tr

Sayı : 2016/25-21
Konu : BT/SMMH Yenileme Hk.

05/01/2016

İLGİLİ MAKAMA

Aşağıdaki açık kimliği yazılı Sn. Nevzat MENGÜLLÜOĞLU Odamıza 13.01.1990 tarihinde, 851 sicil no.su ile kaydını yaptırmış olup, 25.01.2010 tarihli 823 nolu Büro Tescil ve 22.04.2000 tarihli 218 no.lu Serbest Müşavir Mühendis Hizmet Belgesine sahiptir.

Bu belgeler 2016 yılı sonuna kadar geçerli olup, üyeliği halen devam etmektedir.

Gereğini bilgilerinize sunarız.

Saygılarımızla,

Yönetim Kurulu a.

Şevket DEMİRBAŞ
Yönetim Kurulu Başkanı

Adı Soyadı : Nevzat MENGÜLLÜOĞLU
Baba Adı : Mehmet
Ana Adı : Davha
Doğum Yeri ve Tarihi : Antakya / 1963
Medeni Hali ve Dini : Evli / İslam

Nüfusa Kayıtlı Olduğu Yer :

İli : Hatay
İlçesi : Antakya
Mahalle ve Köyü : Koçören

Cilt No : 107/01
Sayfa No : 36
Kütük No : 35

TMMOB Jeofizik Mühendisleri Odası; Anayasanın 135. Maddesinde tanımlanan, 66 ve 85 sayılı KHK ve 7303 sayılı yasa ile değişik, 6235 sayılı yasaya göre kurulmuş kamu kurumu niteliğinde bir meslek kuruluşudur.

JEODİNAMİK YER BİLİMİ A.Ş.
MÜHENDİSLİK İNŞ. SAN. TİC. LTD. ŞTİ.
Atatürk Mah. Atasehir Bulv. 38 Ada
A Blok 3-3 Ofis No 61 ATASEHIR - IST.
Kazım Paşa Yolu 3410760000



TÜRKİYE
JEOLOJİ MÜHENDİSLERİ ODASI
İSTANBUL ŞİBESİ BAŞKANLIĞI
CHAMBER OF GEOLOGICAL ENGINEERS OF TURKEY
Holacahmeti Cad. Tayyareci Cemal Sok. No.3 D.3-d 5/1 / İSTANBUL
Tel: (0212) 219 45 63-64-66 Faks: (0212) 219 45 65

İSTANBUL : 22.11.2012
Sayı : 13010 / 201

ÇEVRE VE ŞEHİRCİLİK BAKANLIĞI ALTYAPI HİZMETLERİ GENEL MÜDÜRLÜĞÜ

ODA KAYIT BELGESİ (Üyeler İçin)

Adı, Soyadı : CİHAN KILIÇ
Baba Adı : NİYAZI
T.C. Kimlik No : 59284326818
Doğum Yeri ve Yılı : ADAPAZARI - 1969
Bitirdiği Üniversite : CUMHURİYET ÜNİVERSİTESİ
Fakülte ve Bölüm : MÜHENDİSLİK FAKÜLTESİ JEOLOJİ MÜHENDİSLİĞİ
Mezuniyet Yılı ve Dönemi : 1993
Diploma No ve Tarihi : M[93/357 19.07.1993
Oda Sicilno : 7516
Oda Kayıt Tarihi : 06.03.2000
Meslek Ünvanı : JEOLOJİ MÜHENDİSİ
Adresi : ORTA MAHALLESİ KILIÇ ALI PAŞA SOKAK NUMARA : 3 NO : 5
KARTAL / İSTANBUL

Yukarıda Oda kayıt bilgileri belirtilen Jeoloji Mühendisi Sayın CİHAN KILIÇ Jeoloji Mühendisleri Odası Üyesi olup, bu belge isteği üzerine verilmiştir.

Bu belge ilgilinin dosyasındaki mevcut bilgilere dayanılarak düzenlenmiş olup, Serbest Jeoloji Mühendislik Müşavirlik Hizmetlerinin icrasına yönelik işlemlerde kullanılamaz. Bu belge yalnızca üyenin odaya kayıtlı olduğunu gösterir.

Bu belge Sicil Durum Belgesi yerine kullanılamaz.

Yönetim Kurulu Başkanı
SERVER SAMİ PEZİRLER
ŞUBE YAZMAN ÜYE



NOT:

- * Üzerinde tahrifat yapılan ve fotokopü belgeler geçersizdir.
- * Bu belgenin doğruluğunu barkod numarası ve sicil numarası ile belgekontrol.jmo.org.tr adresinden kontrol edebilirsiniz

JEOLOJİK BELGİLER
MÜHENDİSLİK VE SAN TIC LTD ŞTİ
Nispetiye Mah. Atatürk Bulvarı 38 Ad
Kat: 3 3 Oluş 1 d 61 ATAŞEHİR - İST
Kayıt No: 1 VD 4F4070923

TMMOB
JEOLOJİ MÜHENDİSLERİ ODASI
JEOLOJİ MÜHENDİSLİK VE MUŞAVİRLİK BÜROLARI

TESCİL BELGESİ YENİLEME FORMU

B

BURONUN İSMİ	JEODİNAMİK YER BİLİMLERİ MÜHENDİSLİK İNŞAAT SANAYİ TİCARET LİMİTED ŞİRKETİ	NO	973B
BURONUN ADRESİ	ATATÜRK MAHALLESİ ATAŞEHİR BULVARI 38 ADA ATA-3 NUMARA : 3 OFİS DAİRE : 61 ATAŞEHİR / İSTANBUL	TARİH	10.02.2010

SAHİBİNİN VEYA TEMSİLCİ ORTAĞININ	SORUMLU JEOLOJİ MÜHENDİSİ/MÜHENDİSLERİNİN	
ADI	CİHAN	SEYHAN
SOYADI	KILIÇ	SARI
ODA SİCİL NO	7516	14797

TATBİK İMZA

TATBİK İMZA

TATBİK İMZA

DUNDAR ÇAĞILAN
ODA BAŞKANI

27.01.2013
tescili yenilenmiştir

tarhinde

12.01.2012
yenilenmiştir

tarhinde tescil

27.01.2013
tescili yenilenmiştir

06.01.2018
tescili yenilenmiştir

tarhinde

05/01/2015
yenilenmiştir

tarhinde tescil

04/01/2018
tescili yenilenmiştir

tescili yenilenmiştir

tarhinde

yenilenmiştir

tarhinde tescil

tescili yenilenmiştir

tarhinde

JEODİNAMİK YER BİLİMLERİ
MÜHENDİSLİK İNŞAAT SAN. TIC. LTD. ŞTİ
Atatürk Mah. Ataşehir Bulv. 38 Ada
Ata-3 Ofis No 61 ATAŞEHİR - İST.
TMMOB JEOMÜH. ODASI
SİCİL NO: 7516



T.M.M.O.B.
JEOLOJİ MÜHENDİSLERİ ODASI
Chamber of Geological Engineers of Turkey
Yazışma : P.K. 464 - Yenisehir, 06444 - ANKARA
Tel : (312) 432 30 85 * Faks : (312) 434 23 88

JEOLOJİ MÜHENDİSLİK VE MÜŞAVİRLİK BÜROSU TESCİL BELGESİ

SJMMHK'nın Belge No: **973B**
Tescil Kayıt Tarihi : **10.02.2010**
Ticari Ünvanı : **JEODİNAMİK YER BİLİMLERİ MÜHENDİSLİK İNŞAAT SANAYİ TİCARET LİMİTED ŞİRKETİ**
SJMMHK'nın Adresi : **ATATÜRK MAHALLESİ ATAŞEHİR BULVARI 38 ADA ATA-3 NUMARA : 3 OFİS DAİRE : 61 ATAŞEHİR / İSTANBUL**

Yukarıda adresi yazılı **JEODİNAMİK YER BİLİMLERİ MÜHENDİSLİK İNŞAAT SANAYİ TİCARET LİMİTED ŞİRKETİ**: 6235 ve 3458 sayılı Kanunlar ve ilgili Mevzuat ile 18.10.2006 tarih ve 26323 sayılı Resmî Gazetede yayımlanan "TMMOB Jeoloji Mühendisleri Odası Serbest Jeoloji Mühendislik ve Müşavirlik Hizmetleri Uygulama, Büro Tescil ve Mesleki Denetim Yönetmeliği" hükümleri gereğince Jeoloji Mühendisi/Mühendisleri **CİHAN KILIÇ-SEYHAN SARI (7516-14797)** Serbest Jeoloji Mühendisliği (SJM) sorumluluğu altında, Serbest Jeoloji Mühendislik ve Müşavirlik Hizmetlerini (SJMMH) yapmaya yetkilidir.

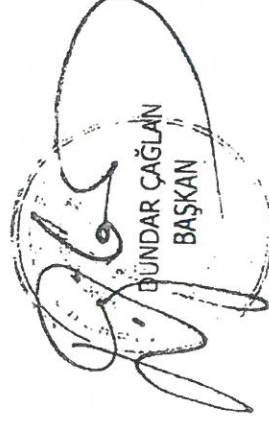
B. ÇAĞLAN
BAŞKAN

JEODİNAMİK YER BİLİMLERİ MÜHENDİSLİK İNŞAAT SANAYİ TİCARET LİMİTED ŞİRKETİ
Ata 3-3 Ofis No.6 ATAŞEHİR - İST
KOZYATAGI Y.D. 06444/0602



TMMOB JEOFİZİK MÜHENDİSLERİ ODASI

UCTEA CHAMBER OF GEOPHYSICAL ENGINEERS

MİLLİ MÜDAFAA CAD. NO: 10/7 06650 KIZILAY - ANKARA / TÜRKİYE

Tel : (312) 4184220 Faks : (312) 4188364 www.jeofizik.org.tr E-mail: jfmo@jeofizik.org.tr

Tarih: 01/02/2016

Sayı: 2016/20MRZ0285

MERKEZ EFENDİ BELEDİYESİ

PROJE MÜELLİFİ SİCİL DURUM BELGESİ

Proje Müellifi'nin :

Adı, Soyadı	NEVZAT MENGÜLLÜOĞLU
T.C. Kimlik No	48901081360
Oda Sicil No	851
BT Numarası	823
SMMH Numarası	218
SMMH Statüsü	Ortak
Büro Adı	JEODİNAMİK YERBİL MÜH. İNŞ. SAN. TİC. LTD. ŞTİ.
Büro Adresi	ATATÜRK MAH. ATAŞEHİR BLV. 38. ADA ATA 3-3 OFİS NO:61 ATAŞEHİR / İSTANBUL

Yukarıda bilgisi verilen Üyemizin 6235 (7303) sayılı TMMOB Yasası uyarınca söz konusu hizmet vermeye engel bir disiplin cezası bulunmamakta olup, Büro Tescil Belgesi (BT), Serbest Müşavirlik Belgesi (SMMH) yenilenmiş ve diğer Üyelik koşullarını yerine getirmiş bulunmaktadır.

Yönetim Kurulu a.

Parselin :

İli	DENİZLİ
İlçesi	MERKEZ
Pafta	M22A21A2B
Ada	719
Parsel	1



Bu belge, herhangi bir şekilde çoğaltılamaz, çoğaltılan nüshası kullanılamaz.

Bu belgenin doğruluğunu belgekontrol.jeofizik.org.tr adresinden kontrol edebilirsiniz.

TMMOB Jeofizik Mühendisleri Odası; Anayasanın 135. Maddesinde tanımlanan, 66 ve 85 sayılı KHK ve 7303 sayılı yasa ile değişik, 6235 sayılı yasaya göre kurulmuş kamu kurumu niteliğinde bir meslek kuruluşudur.

JEODİNAMİK YERBİL MÜH. İNŞ. SAN. TİC. LTD. ŞTİ.
MÜHENDİSLİK İNŞ. SAN. TİC. LTD. ŞTİ.
Atatürk Mah. Ataşehir Blv. 38. Ad.
Ata 3-3 Ofis No:61 ATAŞEHİR - İST
Kozvataoğlu D. 4184220



TÜRK MÜHENDİS VE MİMAR ODALARI BİRLİĞİ

İNŞAAT MÜHENDİSLERİ ODASI

Sayı : 34. İSTANBUL ŞUBESİ

Tarih: 02.02.2016

Konu : GEOTEKNİK DEĞERLENDİRME SORUMLUSU BELGESİ

DENİZLİ BELEDİYESİ

GEOTEKNİK DEĞERLENDİRME SORUMLUSU BELGESİ

Geoteknik Sorumlusunun

T.C. Kimlik No : 15495002804
Oda Sicil No : 54222
Şubesi /Temsilciliği : KADIKÖY TEMSİLCİLİĞİ
Adı Soyadı : CİHAT VAROL
Baba Adı : RIZA
Doğum Yeri Tarihi : İSTANBUL-19.11.1977
Mezun Olduğu Okul : SAKARYA ÜNİVERSİTESİ
Mezuniyet Tarihi : 24.08.2000
Diploma No :
Ünvanı : YÜKSEK İNŞAAT MÜHENDİSİ
Odaya Kayıt Tarihi : 16.03.2001
İTB No / İTB Ünvanı : 7213 / VAROL İNŞ.PROJE MÜH.MİM.TAAH.HİZ. SAN.VE TİC.LTD.ŞTİ.
İşyeri Adresi : YUKARI MAHALLE ŞERİF ALİ SK. NO:9/4 KARTAL/İSTANBUL

Yapının

Yapı Sahibi : T.C. BAŞBAKANLIK TOPLU KONUT İDARESİ BAŞKANLIĞI

İli : DENİZLİ İlçesi : MERKEZEFENDİ Belediyesi : MERKEZEFENDİ
Mahallesi : ÇAKMAK Cadde : - Sokak : -
Pafta : M22A21A2B Ada : 719 Parsel : 1

Arsa Alanı :	17.079,48 m ²	Toplam Blok Adedi :	7	Toplam İnşaat Alanı :	122.191,50 m ²
Blok Yapı Alanı	Kat Sayısı	Toplam Blok	Taşıyıcı Sistem	Önerilen Temel Sistemi	
1	21.800,00 m ²	20	2	Betonarme	Yüzeysel Temel
2	17.059,00 m ²	7	2	Betonarme	Yüzeysel Temel
3	22.035,00 m ²	13	2	Betonarme	Yüzeysel Temel
4	403,50 m ²		1	Betonarme	Yüzeysel Temel

Yukarıda açık kimliği yazılı **CİHAT VAROL** odamız üyesi olup, herhangi bir mesleki kısıtlılığı bulunmamaktadır. İş bu belge ilgilinin isteği üzerine 6235 sayılı TMMOB Kanununun 33. maddesi uyarınca düzenlenmiştir.



Mete YILDIZ
İnşaat Mühendisi
Oda Sicil No:58956



Not: Üzerinde tahrifat yapılan ve fotokopi belgeler geçersiz olup **adı yazılı iş dışında ve başka bir amaçla kullanılamaz.** Bu belgenin doğruluğunu barkod numarası ile <https://belgekontrol.imo.org.tr> adresinden kontrol edebilirsiniz.

Mumhane Cad. No: 21 Karaköy - İstanbul Tel: (0212) 293 20 00 Pbx Faks : (0212) 232 09 12
Web: istanbul.imo.org.tr • E-posta: istanbul@imo.org.tr

<http://www.facebook.com/imoistanbulsube> • <http://twitter.com/imoistanbulsube> • <http://www.youtube.com/user/imoistanbulsube>

İTÜ



İSTANBUL TEKNİK ÜNİVERSİTESİ
İNŞAAT FAKÜLTESİ
İNŞAAT MÜHENDİSLİĞİ BÖLÜMÜ

DENİZLİ EVORA PROJESİ

DENİZLİ İLİ MERKEZEFENDİ İLÇESİ ÇAKMAK MAHALLESİ
M22A21a2b PAFTA 719 ADA 1 PARSEL, 722 ADA 1 PARSEL ve
M22A21a2c PAFTA 724 ADA 1 PARSELDE İNŞA EDİLECEK BİNALARIN

TEMEL ZEMİNİ HAKKINDA GEOTEKNİK DEĞERLENDİRME RAPORU

Bu rapor, İTÜ Döner Sermaye İşletmeleri Yönetmeliği uyarınca hazırlanmıştır.

Hazırlayanlar

Prof. Dr. Recep İYİSAN **Dr. Gökhan ÇEVİKBİLEN**
*İ.T.Ü. İnşaat Fakültesi, İnşaat Mühendisliği Bölümü
Geoteknik Mühendisliği*



İ.T.Ü.
MART, 2016

İTÜ



İSTANBUL TEKNİK ÜNİVERSİTESİ - İNŞAAT FAKÜLTESİ İNŞAAT MÜHENDİSLİĞİ BÖLÜMÜ GEOTEKNİK MÜHENDİSLİĞİ BİRİMİ

Prof. Dr. Recep İYİSAN Dr. Y. Müh. Gökhan ÇEVİKBİLEN
İ.T.Ü. Ayazağa Kampüsü, 34469, Maslak, Sarıyer - İSTANBUL
Tel: (0212) 285 6580 (0212) 285 3740 Faks: (0212) 285 6587
e-mail: iyisan@itu.edu.tr cevikbil@itu.edu.tr

DENİZLİ EVORA PROJESİ

DENİZLİ İLİ MERKEZEFENDİ İLÇESİ ÇAKMAK MAHALLESİ
M22A21a2b PAFTA 719 ADA 1 PARSEL, 722 ADA 1 PARSEL ve
M22A21a2c PAFTA 724 ADA 1 PARSELDE İNŞA EDİLECEK BİNALARIN

TEMEL ZEMİNİ HAKKINDA GEOTEKNİK DEĞERLENDİRME RAPORU

*Bu rapor, İTÜ Döner Sermaye İşletmeleri Yönetmeliği uyarınca hazırlanmıştır.
Her türlü hakkı saklıdır. Hizmeti talep eden veya rapor müellifinin izni olmaksızın kullanılamaz ve çoğaltılamaz.*

1. KONU

Jeodinamik Yer Bilimleri Mühendislik İnş. San. Tic. Ltd. Şti., 07.03.2016 tarihinde İstanbul Teknik Üniversitesi İnşaat Fakültesi Dekanlığına yaptığı yazılı başvuru ile Teknik Yapı Konut-Teknik Yapı-UCD Yapı Ortak Girişimi olan Denizli Evora Projesi kapsamında Denizli İli, Merkezefendi İlçesi, Çakmak Mahallesi M22A21a2b Pafta, 719 Ada, 1 Parsel; 722 Ada, 1 Parsel ve M22A21a2c Pafta, 724 Ada, 1 Parselde inşası planlanan yapılar hakkında hazırladıkları geoteknik raporun incelenerek bir değerlendirme raporu hazırlanmasını talep etmiştir. Yazı ekinde ise söz konusu inşaat sahası için Jeodinamik Yer Bilimleri Mühendislik tarafından Mart 2016 tarihinde hazırlanmış "Zemin ve Temel Etüt Raporu" ile sahada önceden yapılmış mühendislik çalışmaları ve ilgili çizimler verilmiştir.

İTÜ İnşaat Fakültesi Dekanlığının 7.3.2016 tarih 991 sayılı onayı ile İTÜ Döner Sermaye İşletmeleri Yönetmeliği uyarınca hazırlanmış olan bu raporda, adı geçen inşaat sahasında önceden yapılmış ilgili mühendislik çalışmaları, Jeodinamik Yerbilimleri İnşaat Müh. San. Tic. Ltd. Şti. tarafından hazırlanmış zemin etüt raporu ve geoteknik rapor ile verilen bilgiler ve inşaatı planlanan yapılara ait özellikler birlikte değerlendirilerek ulaşılan sonuçlar ve öneriler yer almaktadır.

2. İNCELEME ALANI VE YAPI ÖZELLİKLERİ

Bu rapora konu olan inşaat sahası Denizli İli, Merkezefendi İlçesi, Çakmak Mahallesi 650. Sokak ve 647. Sokak kesişimindeki M22a21a2b Pafta 719 Ada 1 Parsel; 647. Sokakta bulunan, 722 Ada, 1 Parsel ve 646. Sokağa komşu M22A21a2c Pafta, 724 Ada, 1 Parselde yer almaktadır. Saha genelde düzgün bir topografyaya sahip olup eğim %0~10 arasında kuzey doğu doğrultusundadır. Sahada mevcut durumda zemin yüzeyinin yaklaşık olarak +532~+517 m kotları arasında değiştiği anlaşılmaktadır. Sahanın uydu görüntüsü ve kotlu planı rapor ekinde sırasıyla Şekil 1 ve Şekil 2’de verilmiştir.

İnceleme konusu sahada konut ve ticaret amaçlı çok katlı ve az katlı bloklar ile blok aralarında yer alan ve tek ve çok katlı otopark bloklarından oluşan bir projenin inşa edilmesi planlanmaktadır. 719 Ada 1 Parsel’de, 1 Bodrum+Zemin+18 Normal olmak üzere toplam 20 katlı A1 Blok ve 1 Bodrum+Zemin+17 Normal katlı olmak üzere toplam 19 katlı A2 Blok; 1 Bodrum+Zemin+5 Normal katlı B1 ve B2 Blok; 2 Bodrum+Zemin+13 Normal katlı C1 ve C2 Bloklar ile aralarında tek veya iki bodrum kattan oluşan binalar yapılacaktır. 719-1 Parselde inşa edilecek yapıların genel görünümü Şekil 3’te verilmiştir.

724 Ada 1 Parselde 2 Bodrum+Zemin+16 Normal katlı A Blok; 2 Bodrum+Zemin+5 Normal katlı B Blok; 1 Bodrum+Zemin+9 Normal katlı C1 ve C2 Bloklar; 2 Bodrum+Zemin+9 Normal katlı C3 ve C4 Bloklar ve aralarında tek veya iki bodrum kattan oluşan binaların inşaatları planlanmaktadır (Şekil 4).

722 Ada 1 Parselde 4 Bodrum+Zemin+17 Normal kat olmak üzere toplam 22 katlı A Blok ile 4 Bodrum+Zemin+1 Normal katlı B Blok ve bloklar aralarında üç veya iki bodrum kat ve üstünde havuz yapı inşaatları planlanmaktadır (Şekil 5).

Binaların temel üst kotları arazi durumu ve bodrum kat sayısına bağlı olarak +525.95~511.40 m arasında değişmektedir. Mevcut zemin kotları ve yapı temel kotları dikkate alındığında sahada yaklaşık 4 m ile 14 m arasında değişen bir temel kazısının yapılacağı anlaşılmaktadır. Tarafımıza verilen mimari proje ve kesitlerine göre söz konusu sahada inşa edilecek yapı bloklarına ait genel bilgi Tablo 1’de özetlenmektedir.

Tablo 1. İnceleme konusu sahada yapılacak binaların özellikleri

Ada - Parsel No	Blok Adı	Bodrum Kat	Zemin Kat	Normal Kat	+0.00 Kotu	Subasman Kotu	Temel Üst Kotu	Temel Kazı Derinliği (m)
719-1	A1	1	1	18	518.90	+0.60	515.95	4.45
	A2	1	1	17	519.50	+0.00	515.95	5.05
	B1	1	1	5	518.90	+0.60	515.95	3.75
	B2	1	1	5	519.15	+0.35	515.95	4.00
	C1	2	1	13	521.70	+0.80	515.95	6.85
	C2	2	1	7~13	522.00	+0.50	515.95	7.15
	Otopark	1~2	0	0	522.00	+0.50	515.95	6.45
722-1	A	4	1	10~17	523.90	+1.00	511.40	13.60
	B	4	1	1	524.30	+0.60	511.40	14.40
	Otopark	2~3	0	0	522.00	+0.60	511.40	12.10
724-1	A	2	1	16	530.10	+0.90	524.45	7.15
	B	2	1	5	530.70	+0.30	524.45	7.75
	C1	1	1	5~9	527.90	+0.10	524.45	4.55
	C2	1	1	9	527.30	+0.70	524.45	3.95
	C3	2	1	5~9	531.60	+0.90	525.95	6.75
	C4	2	1	9	532.00	+0.50	525.95	7.15
	Otopark	1	0	0	527.90	-	524.45	3.85

İnşa edilecek binaların temelleri altında statik ve depremlili durum için zemin gerilmeleri hesaplanmıştır. Yapı Teknik Proje Müş. ve Müh. Ltd. Şti. tarafından yapılan analiz sonuçlarına göre statik durumda bölgesel olarak beklenen en büyük taban basıncının değeri 350 kN/m² civarında oluşacağı, depremlili durumda ise zemin gerilmelerinin 520 kN/m² değerini aşmayacağı anlaşılmaktadır. Statik durumda 719 Ada 1 Parselde ortalama net taban basınçları A1 Blok için 210 kN/m², B1 Blok için 40 kN/m², A2 Blok için 190 kN/m², B2 Blok için 30 kN/m², C1 ve C2 Bloklar için 100 kN/m² olacağı öngörülmektedir. Örnek teşkil etmesi amacıyla, 719-1 Parsel A Blok altında hesaplanmış zemin gerilme dağılışı Şekil 6'da gösterilmiştir.

3. ZEMİN KESİTİ

İnceleme konusu alanda zemin kesitinde yer alan tabakaların cinslerini, kalınlıklarını ve mühendislik özelliklerini belirlemek amacıyla, Jeodinamik Yer Bilimleri Mühendislik İnş. San. Tic. Ltd. Şti., tarafından 17.11.2016-20.12.2016 tarihleri arasında, yaklaşık yerleri Şekil 7'de verilen sondaj yerleşim planında gösterilen noktalarda derinlikleri 18 m ile 25 m arasında değişen, 719 Ada 1 Parselde 10 adet, 722 Ada 1 Parselde 5 adet ve 724 Ada 1 Parselde 10 adet olmak üzere toplam 25 farklı noktada zemin araştırma sondajları yapılmıştır. Yapılan sondajların derinlikleri ve sondaj ağız kotları üç parsel için ayrı ayrı Tablo 2'de verilmiştir.

Tablo 2. Parsellerde yapılan sondajların derinlikleri ve ağız kotları

719 Ada 1 Parsel (719-1)			722 Ada 1 Parsel (722-1)			724 Ada 1 Parsel (724-1)		
Sondaj No	Derinlik (m)	Ağız Kotu	Sondaj No	Derinlik (m)	Ağız Kotu	Sondaj No	Derinlik (m)	Ağız Kotu
SK-1	25.0	522.30	SK-1	20.0	523.00	SK-1	18.0	527.50
SK-2	25.0	517.50	SK-2	20.0	522.70	SK-2	25.0	527.82
SK-3	20.0	521.10	SK-3	18.0	524.40	SK-3	18.0	528.80
SK-4	18.0	518.00	SK-4	20.0	523.50	SK-4	15.0	526.10
SK-5	20.0	519.70	SK-5	25.0	521.00	SK-5	25.0	530.10
SK-6	20.0	521.60				SK-6	25.0	529.26
SK-7	25.0	519.84				SK-7	20.0	529.00
SK-8	18.0	520.40				SK-8	25.0	529.23
SK-9	20.0	519.00				SK-9	20.0	527.20
SK-10	20.0	518.56				SK-10	20.0	530.21

Sondajlar sırasında alınan karot numuneleri üzerinde laboratuvar deneyleri yapılmıştır. Bazı sondaj kuyularında Menard Pressiyometre deneyleri gerçekleştirilmiştir. Ayrıca sahada değişik doğrultularda sismik deneylerin uygulandığı ve mikrotremor ölçümlerinin yapıldığı anlaşılmaktadır. Yapılan bu çalışmaların detayları yukarıda adı geçen kuruluş tarafından söz konusu saha için hazırlanmış Zemin Etüt Raporu ile verilmiştir.

3.1. Sondajlar ve Arazi Deneyleri

Genel olarak bakıldığında, inceleme sahasında yapılan tüm sondajlarda benzer zemin yapısı ile karşılaşmıştır. Yapılan sondajlardan zemin kesitinde üstte kalınlığı 0.1~0.30 m olan bitkisel toprak tabakası altında, kalınlığı 1.0 m~6.0 m arasında değişen, kıvılcımsı tonlarda çakıl kum kil tabakası bulunmaktadır. Bu tabakanın altında bölgenin anakayasını oluşturan gri beyazımsı, yer yer kıvılcımlı konglomera denilen kireçtaşı mermer şist kuvarsit kökenli çakıl boyutlu bloklu yer yer zayıf çimentolu kaya tabakasının yer aldığı anlaşılmaktadır. Tabaka içerisinde seyrek olarak kireçtaşı blokları 1.0-4.0 cm'yi geçmeyen küçük ölçeklerde erime boşluklu olduğu belirtilmektedir.

99

Sondajlar sırasında SPT yapılamamış, kaya ortamda sürekli karot alınarak ilerlenmiştir. Anakaya tabakası içinde TCR değerleri %10-80; SCR %0-66 ve RQD değerleri %0-52 değer aralığında değiştiği, kaya birimlerin kayaç kalitesi, genellikle çok zayıf ile zayıf, yer yer orta kaya kalitesi aralığında olduğu ve kaya kalitesinin derinlikle arttığı anlaşılmaktadır. Sondaj kayıtlarında yapılan sondajlarda suya rastlanılmadığı belirtilmektedir 719 Ada 1 Parsel, A1-B1 Blok, A2-B2 ve C1-C2 Blok yerleşim alanında yapılan sondajlardan elde edilen tipik zemin kesitleri, yaklaşık temel kazı kotu ile birlikte Şekil 8, Şekil 9 ve Şekil 10'da verilmiştir. Diğer binaların yerleşim alanlarında yapılan sondajlardan elde edilen veriler sahada benzer zemin yapısının olduğunu, arazi topografyasına bağlı olarak bölgenin ana kayası olan konglomera tabakasına farklı derinliklerde girildiğine işaret etmektedir. 722-1 ve 724-1 Parsellerde yapılan sondajlardan elde edilen zemin kesitleri Şekil 11 ve Şekil 15'te verilmiştir.

Sahada bazı sondaj kuyuları içerisinde toplamda 80 adet Menard tipi pressiyometre deneyleri yapılarak tabakaların gerilme deformasyon ilişkileri ve limit basınç değerleri araştırılmıştır. Kaya ortamında temel kazı kotunun altında limit basınç değerinin $P_L=2\sim 20$ MPa aralığında değiştiği ve ortalama değerinin 9.5 MPa olduğu, E_p/P_L^* oranının ise yaklaşık 12~41 değer aralığında kaldığı gözlenmiştir. Pressiyometre deney sonuçları Tablo 3'te özetlenmiştir.

Tablo 3. Pressiyometre deney sonuçları

Ada - Parsel No	Kuyu No	Derinlik (m)	Elastisite Modülü E_p (MPa)	Net Limit Basınç P_L^* (MPa)	E_p/P_L^*
719-1	SK-1	9~24	221~608	6~15	35~40
	SK-7	6~24	44~724	2~18	25~40
	SK-8	8~17	290~501	8~12	35~40
	SK-9	6~18	48~473	2~12	19~40
	SK-10	6~18	242~656	7~16	35~40
722-1	SK-4	15~18	302~633	7~16	40~40
	SK-5	14~23	200~575	7~14	30~40
724-1	SK-5	8~23	22~633	2~16	12~40
	SK-6	6~24	262~810	7~20	35~40
	SK-7	6~18	247~496	7~12	35~40
	SK-8	9~24	38~575	2~14	16~41
	SK-10	6~18	247~423	7~11	35~40

Arazide jeofizik incelemeler kapsamında sismik kırılma, MASW, elektrik rezistivite yöntemleri kullanılarak tabakalara ait dinamik mühendislik özellikleri belirlenmeye çalışılmıştır. Yapılan deneyler sonucunda kayma dalgası hızı çakıl kum kil tabakası için 719-1 parselde 225~264 m/s, konglomera tabakasında 889~973 m/s olarak ölçülmüştür. V_{s-30} değeri 915-993 m/s, zemin hakim periyodu değerleri 0.10-0.30 s, göreceli büyütme A_k değerleri %1.27~%2.07 olarak hesaplanmıştır.

Sahada yapılan öz direnç çalışmalarında tabakaların öz direnç farklarından yararlanılarak kalınlıkları ve yeraltı suyunun durumu araştırılmıştır. İnceleme konusu parsellerde, yüzeyden itibaren 25.0 m derinliklere kadar belirgin yapıda kalın erime boşluklarının gözlenmediği, ancak bölgede bazı sondajlarda 25.0~30.0 m derinlikler arasındaki belirlenen ve kalınlıkları 0.50 m'yi geçmeyen erime boşluklu yapıların varlığının bazı ölçüm noktalarında noktasal olarak görünür öz direnç değerlerinde ani ve düşüş yükselmelere neden olduğu ifade edilmiştir.

3.2. Laboratuvar Deneyleri

Sondajlar sırasında alınan karot numuneler üzerinde nokta yükleme ve serbest basınç deneyleri yapılmıştır. Laboratuvar deneyleri Arter Mühendislik Mak. İnş. San. ve Tic. Ltd. Şti. tarafından gerçekleştirilmiştir. Sondajlar sırasında alınan kaya karot numuneler üzerinde 35 adet nokta yük

dayanım, 19 adet tek eksenli basınç dayanımı testleri yapılmıştır. Doğal birim hacim ağırlık değerlerinin 2.63~2.83 gr/cm³ aralığında değiştiği kaya birimlerin nokta yük dayanım indeksi $I_{s50}=2.9\sim6.5$ MPa, tek eksenli basınç dayanımı $q_u=14\sim152$ MPa aralığında belirlenmiştir. Buna göre karot numunelerinin az dayanıklı veya dayanıklı kayaç niteliğinde olduğu R3 veya R4 dayanım sınıflarına girdikleri belirtilmektedir. Karot numuneler üzerinde yapılan deney sonuçları Tablo 4'te özetlenmiştir. Arazi ve laboratuvar deney sonuçları önceki bölümde adı geçen raporda ayrıntılı olarak yer almaktadır.

Tablo 4. Karot numuneler üzerinde yapılan deney sonuçları

Ada - Parsel No	Kuyu No	Derinlik (m)	Nokta Yük Dayanımı I_{s50} (MPa)	Tek Eksenli Basınç Dayanımı q_u (MPa)
719-1	SK-1	6.0~9.50	3.9	115.6
	SK-2	3.0~12.0	3.8~4.2	105.7
	SK-3	6.0~9.50	3.9~4.0	--
	SK-4	3.0~13.0	5.8	13.9
	SK-5	4.50~8.0	2.9~6.1	--
	SK-6	6.0~10.0	5.0	83.2
	SK-7	5.0~8.5	3.8	101.4
	SK-8	5.0~8.5	3.8~4.6	--
	SK-9	3.50~8.0	3.3~3.8	--
	SK-10	4.0~7.5	3.8~4.1	--
722-1	SK-1	13.0~16.5	5.7	95.4
	SK-2	5.0~8.5	6.0~6.5	--
	SK-3	7.0~10.50	5.1	128.2
	SK-4	11.0~17.0	6.2	88.8~119.7
	SK-5	6.0~15.0	4.6	107.6~119.7
724-1	SK-1	4.0~8.0	3.9~4.0	--
	SK-2	5.0~10.5	3.5	103.4
	SK-3	5.0~9.5	5.6	152.1
	SK-4	2.5~6.0	5.9~6.1	--
	SK-5	6.5~10.5	6.2	103.4
	SK-6	4.5~8.0	4.7	99.3
	SK-7	5.5~9.0	5.0	91.9
	SK-8	6.0~9.5	4.6	101.3
	SK-9	3.5~7.5	5.2	99.3
	SK-10	5.0~9.5	4.5	115.1

4. TEMEL ZEMİNİNİN GEOTEKNİK DEĞERLENDİRMESİ

İnceleme konusu inşaat sahasında önceden yapılan sondajlardan elde edilen bilgilere göre zemin kesitinde 0.10~0.30 m kalınlığındaki üstteki bitkisel toprak tabakasının altında kalınlığı 1.00~6.00 m arasında değişen çakıl kum kil tabakası ve daha altta ise bölgenin ana kayasını oluşturan çakıl taşı-konglomera tabakasının yer aldığı anlaşılmaktadır.

Zemin kesitinde üstte yer alan kalınlığı yaklaşık 1~6 m arasında değişen bitkisel zemin ile aşırı ayrışma ve taşınma sonucu oluşmuş çakıllı kumlu killi tabaka taşıma gücü açısından temel zemini özellikleri taşımamaktadır. Bu tabaka altında yer alan ve bölgenin hakim yapısını ve anakayasını oluşturan, bloklu

(Handwritten signature and initials)

çakıl taşları ve aralarında kumtaşı veya az oranda çamurtaşı bantları bulunan, çatlaklı ve kırıklı, yer yer zayıf çimentolu konglomera özelliği gösteren kaya tabakası, gerek taşıma gücü gerekse oturmalar yönünden uygun bir temel zemini olma özelliklerine sahiptir. İnşaat sahasında bu tabakaya yaklaşık 1 m ila 6 m derinliklerde girilmektedir. Sahada yapılacak tüm binaların temeli bu taşıyıcı tabakaya uygun bir temel sistemi ile oturtulmalıdır. Yapılacak binaların yerleşim alanında mevcut zemin kotları, temel ve kaya üst kotları ile yaklaşık kazı derinlikleri her parsel için aşağıdaki Tablo 5'te özetlenmiştir.

Tablo 5. Temel ve kaya üst kotları ile yaklaşık kazı derinlikleri

	719 Ada 1 Parsel (719-1)	722 Ada 1 Parsel (722-1)	724 Ada 1 Parsel (724-1)
Temel Üst Kotu	+515.95	+511.40	+524.45
Sondaj Ağız Kotu	+522~518	+524~521	+530~527
Kaya Üst Kotu (m)	+521~516	+520	+527~524
Kaya Derinliği (m)	1~3	1~3	1~6
Yaklaşık Kazı Derinliği (m)	5~8	12~14	5~7

İnşa edilecek binalar bodrum kata sahip olup projesine göre temel üst kotları +525.95~511.40 m arasında değişmektedir. Yukarıda verilen tablodan da görülebileceği üzere bu durumda, sahada inşası planlanan yapı temellerinin genel olarak konglomeratik kaya tabakası üzerine oturacağı anlaşılmaktadır. İnşa edilecek bina temellerinin bu tabakaya oturtulması ve yapı yüklerinin radye temel sistemi ile zemine aktarılması uygun olacaktır. Yapı temellerinin farklı türde zemine oturtulması, taşıma gücü ve farklı oturmalar yönünden sakıncalı görülmektedir.

Sahada bu taşıyıcı tabakaya yüzeyden itibaren yaklaşık olarak 1~6 m derinliklerde, diğer bir deyişle +527 m~+516 m arası kotlarda girilmektedir. Bu tabaka içinde RQD değerleri 0~70 arasında değişmekte olup, güvenli tarafta kalınarak yapı temellerinin oturacağı seviyeler dikkate alındığında RQD=10 olarak kabul edilebilir. Alınan numuneler üzerinde yapılan laboratuvar deneyleri ve arazi deney sonuçlarının birlikte değerlendirilmesi ile çakıltaşı tabakasına oturacak temellerin taşıma gücü hesaplarında aşağıda verilen değerlerin alınması uygun olacaktır.

Birim Hacim Ağırlık	:	$\gamma=22 \text{ kN/m}^3$
Nokta Yükleme Direnci	:	$I_{s50}=3.0 \text{ MN/m}^2$
Limit Basınç	:	$P_L=10 \text{ MN/m}^2$
Kohezyon	:	$c=5 \text{ MN/m}^2$
Kayma Direnci Açısı	:	$\phi=35^\circ$
Ort. RQD	:	$RQD=10$

Temel derinliğinin en az $D_f=4$ m olması ve yapı yüklerinin radye temel sistemi ile zemine aktarılması durumunda yukarıda verilen değerlerle temel zemini için toplam taşıma gücü q_d ve güvenlik sayısının $G_s=5$ olması durumunda emniyetli taşıma gücü q_s hesabı aşağıda verilmiştir. Yapı temel boyutları göz önünde bulundurularak Terzaghi taşıma gücü bağıntısında şekil faktörleri $K_1=1.1$ ve $K_2=0.4$; $\phi=35^\circ$ için taşıma gücü faktörleri $N_c=58$, $N_q=41$ ve $N_\gamma=42$ olarak alınmıştır.

$$q_d = (K_1 c N_c + \gamma_1 D_f N_q + K_2 \gamma_2 B N_q) (\% RQD)^2$$

$$q_d = (319000 + 2952 + 3696)(0.1)^2$$

$$q_d = 325648(0.1)^2 = 3256 \text{ kN / m}^2$$

$$q_s = \frac{q_d}{G_s} = \frac{3256}{5} = 651 \text{ kN / m}^2$$

Kaya birimlerin taşıma gücü hesabında nokta yükleme deney sonuçları önemli bir parametredir. Konglomera tabakasından alınan numuneler üzerinde yapılan nokta yükleme deneylerinden elde edilen sonuçlar dikkate alındığında bu tabaka için ortalama $I_s=3.0$ MPa olarak kabul edilebilir. I_s değerine bağlı olarak taşıma gücü $q_d = I_s k_c k_s$ bağıntısı ile hesaplanabilmektedir. Bağıntıdaki k_c ve k_s , kayanın çatlaklı yapısına bağlı olarak belirlenen katsayılar olup sırasıyla güvenli tarafta kalınarak 10 ve 0.1 olarak alınabilir. Güvenlik sayısının $G_s=5$ olması durumunda emniyetli taşıma gücü;

$$q_s = I_s k_c k_s / G_s = 3000 \times 10 \times 0.1 = 3000 / 5 = 600 \text{ kN} / \text{m}^2$$

olarak hesaplanmaktadır. Görüldüğü üzere farklı hesap yöntemleri ile benzer taşıma gücü değeri hesaplanmaktadır.

Taşıma gücü hesapları oldukça güvenli tarafta kalınarak, arazi ve laboratuvar deney sonuçlarından elde edilen verilerin düşük değerleri ile belirlenmiş, geoteknik özellikler kullanılarak ve kaya tabakasındaki süreksizlikler nedeniyle yüksek güvenlik sayısı alınarak yapılmıştır. Bu nedenle temel zeminin taşıma kapasitesinin burada verileden daha fazla olduğu düşünülmektedir. Yapılacak hesaplamalarda düşey yatak katsayısı ortalama $k_v=70000 \text{ kN/m}^3$ (7000 t/m^3) olarak alınabilir.

Temel inşaatı sırasında temellerin burada tanımlanmış olan taşıyıcı tabakaya oturduğundan emin olunmalıdır. Temellerin farklı tabakalara oturtulması sakıncalı olmaktadır. Bölgesel olarak burada tanımlanan temel zemininden farklı bir tabakayla karşılaşılması durumunda, gerekli önlemlerin alınması, bu tabaka kaldırılıp yerine grobeton doldurulması tavsiye edilir. Kazı sırasında ortaya çıkabilecek süreksizliklerin konum, geometri ve etkinliği belirlenmeli, gerekli ölçümler yapılarak önlem alınmalıdır.

Temel inşaatı sırasında temel alanını kaplayacak şekilde kazı tabanına sıkıştırılmış kalınlığı 0.25~0.30m olan iri daneli-stabilize malzeme ile bir yastık tabakasının teşkili yararlı görülmektedir. Bu tabaka üzerine uygun kalınlıkta örneğin 010~0.15 m kalınlığında grobeton dökülmesinden sonra radye temelin yerleştirilmesi uygun olacaktır.

Yapı temellerinin ve temel zeminin yüzey ve yüzey altı suyunu karşı korunması için uygun izolasyon ve çevre drenajı önlemleri alınması önerilir. Yapılacak drenaj, yağmur suların temellere girişimini tamamen engelleyecek şekilde oluşturulmalıdır.

İnşaat sahasında binaların bodrum kat detaylarına göre sığ derinliklerden başlayıp 14 m derinliklere ulaşacak temel kazıları yapılacaktır. Temel kazısı sırasında çevre yapıların, yol ve oluşacak şevlerin güvenliği uygun iksa sistemi ile sağlanmalıdır. Geçici kazılar uygun yöntem ve şev eğimi ile dikkatli ve kontrollü yapılmalıdır. Sahada her türlü açık ve kalıcı şevler istinat yapıları ile tutulmalıdır. Şev yüzeylerinin sızıntı sulardan veya yağıştan korunarak stabilitenin bozulmasına engel olunmalıdır.

İnceleme konusu saha 1. Derece Deprem Bölgesi içinde yer almaktadır. Depremsellik ve deprem ile ilgili yapılacak hesaplamalarda yürürlükte olan Deprem Bölgelerinde Yapılacak Binalar Hakkındaki Yönetmenlik hükümlerine uyulacağı tabidir. Sahada sıvılaşma potansiyeli bulunmamaktadır. Deprem yükleri için yapılacak analizlerde aşağıda verilen değerlerin kullanılması uygun olacaktır.

Zemin Grubu	:	B
Yerel Zemin Sınıfı	:	Z2
Etkin Yer İvmesi Katsayısı	:	$A_0=0.40$
Karakteristik Periyotlar	:	$T_A=0.15 \text{ s}, T_B=0.40 \text{ s}$

Jeodinamik Yer Bilimleri Mühendislik İnş. San. Tic. Ltd. Şti. tarafından 719-1, 722-1 ve 724-1 Parseller için hazırlanmış olan Mart 2016 tarihli Zemin ve Temel Etüt Raporu Raporlarında, temel zemini ile yapılmış olan değerlendirmelerin bu raporda verilenlerle uyumlu olduğu anlaşılmaktadır.

99
D.

4.1. 719 Ada 1 Parsel (719-1)

Yerleşim planı ekteki şekilde verilen parselde tüm yapılar için temel döşeme üst kotu +515.95 m olarak belirlenmiştir. Temel kalınlıkları da düşünüldüğünde bu yerleşim alanında yapılacak temel kazısı sonrasında yapı temellerin en az 1.0 m konglomera tabakasının kazılmasından sonra bu formasyona oturtulacağı anlaşılmaktadır.

Bu parselde inşa edilecek binalarda statik durum için zemin gerilmelerinin en büyük değerinin 350 kN/m², depremlili durumda ise zemin gerilmelerinin yaklaşık 500 kN/m² olarak hesaplanmıştır. Bu parselde en büyük gerilmeler A1 Blok temelleri altında oluşmakta, diğer binalarda ve otopark sahasında daha düşük gerilmeler oluşmaktadır. Yukarıda verilen taşıma gücü hesaplarında temel zemini olarak belirlenmiş olan çakıltaşı-konglomera tabakası için tasarım parametreleri oldukça güvenli yanda kalınarak alınmış ve kaya tabakasındaki çatlak, kırık gibi süreksizlikler ve öngörülemeyen diğer hususlar dikkate alınarak güvenlik sayısı da 5 olarak kabul edilmiştir. Bu nedenle taşıma gücünün burada verileden daha büyük olacağı açıktır. Bu tabakaya oturan temeller için temel zemininde bir taşıma gücü probleminin olmayacağı anlaşılmaktadır.

Temel derinliğinin en az D_f=5 m olması ve yapı yüklerinin radye temel sistemi ile zemine aktarılması durumunda, inşa edilecek binalar temel tasarımı ile ilgili yapılacak hesaplarda temel zemini için zemin emniyet gerilmesinin;

$$q_a=450 \text{ kN/m}^2 \text{ (45 t/m}^2\text{)}$$

değerine kadar alınması uygun olacaktır.

Bu gerilmeler altında zeminde önemli bir oturma beklenmemektedir. Yapılacak hesaplamalarda düşey yatak katsayısı ortalama $k_v=70000 \text{ kN/m}^3$ (7000 t/m³) olarak alınabilir. Oluşabilecek oturmaların yapıya zarar vermeyecek sınırlar içinde kalacağı düşünülmektedir. Bölgesel olarak burada tanımlanan temel zemininden farklı bir tabakayla karşılaşılması durumunda, bu tabaka kaldırılıp yerine grobeton doldurulması tavsiye edilir.

4.2. 722 Ada 1 Parsel (722-1)

Parselde tüm yapılar için temel döşeme üst kotu +511.40 m olarak belirlenmiştir. Bu parseldeki A ve B bloklar 4 bodrum katına sahip olup mevcut zemin kotları da dikkate alındığında bu yerleşim alanında 14 m derinliğe varan temel kazısının yapılacağı ve buna göre yapı temellerin yaklaşık 11.0 m konglomera tabakasının kazılmasından sonra bu formasyona oturtulacağı anlaşılmaktadır.

722-1 Parselde inşa edilecek binalarda statik durum için ortalama taban basınçları A Blok için 370 kN/m², B Blok için 170 kN/m² hesaplanmıştır. Ancak bölgesel olarak zemin gerilmelerinin en büyük değerinin 420 kN/m² değerinde oluşacağı, depremlili durumda ise 600 kN/m² değerini aşmayacağı anlaşılmaktadır.

Temel derinliğinin en az D_f=10 m olması ve yapı yüklerinin radye temel sistemi ile zemine aktarılması durumunda, 722 Ada 1 Parselde inşa edilecek binalar temel tasarımı ile ilgili yapılacak hesaplarda temel zemini için zemin emniyet gerilmesinin;

$$q_a=550 \text{ kN/m}^2 \text{ (55 t/m}^2\text{)}$$

değerine kadar alınması uygun olacaktır.

Yapılacak hesaplamalarda düşey yatak katsayısı ortalama $k_v=70000 \text{ kN/m}^3$ (7000 t/m³) olarak alınabilir. Temel kazısı ile sahadan yaklaşık 12~14 m yüksekliğindeki bir zemin kütlelerinin kaldırılması nedeniyle inşaat sonrasında temel zemininde meydana gelmesi beklenen efektif gerilme artışı çok sınırlı kalacaktır. Bu nedenle temel zemininde yapıdan dolayı önemli bir oturma beklenmemektedir.

4.3. 724 Ada 1 Parsel (724-1)

724-1 Parselde temel döşeme üst kotları +524.45 ve +525.95'tir. Burada inşa edilecek binalar 1 ve 2 bodrum katlıdır. Sahada yaklaşık 4~8 m derinliğinde temel yapılacağı ve yapı temellerin doğrudan konglomera tabakasına oturacağı anlaşılmaktadır. Yapı yükleri ve zemin gerilme dağılımları bakımından 719-1 parseldeki durum ile benzerlik göstermektedir. 724-1 Parselde inşa edilecek binalarda statik durum için ortalama taban basınçları yaklaşık olarak A Blok için 290 kN/m², B Blok için 160 kN/m², C1 ve C2 Bloklar için 170 kN/m², C3 ve C4 Bloklar için 200 kN/m² ve otopark sahası için 40 kN/m² olarak hesaplanmıştır.

Temel derinliğinin en az D_f=5 m olması ve yapı yüklerinin radye temel sistemi ile zemine aktarılması durumunda, 722 Ada 1 Parselde inşa edilecek binalar temel tasarımı ile ilgili yapılacak hesaplarda temel zemini için zemin emniyet gerilmesinin;

$$q_a=450 \text{ kN/m}^2 \text{ (45 t/m}^2\text{)}$$

değerine kadar alınması uygun olacaktır.

Temel kazısı ile sahadan yaklaşık 12~14 m yüksekliğindeki bir zemin kütlelerinin kaldırılması nedeniyle inşaat sonrasında temel zemininde meydana gelmesi beklenen efektif gerilme artışı çok sınırlı kalacaktır. Bu nedenle temel zemininde yapıdan dolayı önemli bir oturma beklenmemektedir. Yapılacak hesaplamalarda düşey yatak katsayısı ortalama $k_v=70000 \text{ kN/m}^3$ (7000 t/m³) olarak alınabilir.

5. SONUÇ VE ÖNERİLER

İstanbul Teknik Üniversitesi İnşaat Fakültesi Dekanlığına yapılan başvuru ile Teknik Yapı Konut-Teknik Yapı-UCD Yapı Ortak Girişimi olan Denizli Evora Projesi kapsamında, Denizli İli, Merkezefendi İlçesi, Çakmak Mahallesi M22A21a2b Pafta, 719 Ada, 1 Parsel; 722 Ada, 1 Parsel ve M22A21a2c Pafta, 724 Ada, 1 Parsel için Jeodinamik Yer Bilimleri Mühendislik İnş. San. Tic. Ltd. Şti. tarafından hazırlanmış zemin etüt raporlarının incelenerek bir değerlendirmesi talep edilmiştir. İnceleme alanlarında önceden yapılmış ilgili mühendislik çalışmaları, Jeodinamik Yerbilimleri tarafından hazırlanmış zemin etüt raporları ile verilen bilgiler ve inşaatı planlanan yapılara ait özellikler birlikte değerlendirilerek ulaşılan sonuçlar ve öneriler aşağıda özetlenmiştir.

- 5.1. İnceleme sahasında zemin kesitinde üstte kalınlığı 0.1~0.30 m olan bitkisel toprak altında, kalınlığı 1.0 m~6.0 m arasında değişen, kızıllımsı tonlarda çakıl kum kil tabakası ve daha altta ise bloklu yer yer zayıf çimentolu çakıl taşı – konglomera tabakası yer almaktadır.
- 5.2. Bölgenin ana kayasını teşkil eden ve proje sahasında mevcut zemin yüzeyinden 1.0~6.1 m derinliklerde (yaklaşık +524.0 m ~ +516.0 m kotlarda) başlayan konglomera tabakası gerek taşıma gücü gerekse oturmalar yönünden uygun bir temel zeminidir. Yapılması planlanan yüksek katlı yapıların yükleri radye temel sistemi ile bu tabakaya güvenli bir şekilde aktarılabilir.
- 5.3. Temel üst kotunun +515.95 olduğu 719 Ada 1 Parsel (719-1) ve temel üst kotunun +525.95 olduğu 724 Ada 1 Parsel (724-1)'de inşa edilecek yapıların radye temel sistemi için emniyetli zemin gerilmesi $q_a=450 \text{ kN/m}^2$ olarak alınabilecektir. Temel üst kotunun +511.40 olduğu 722 Ada 1 Parsel (722-1)'de inşa edilecek yapılar için emniyetli zemin gerilmesi ise $q_a=550 \text{ kN/m}^2$ değerine kadar alınabilecektir. Bu gerilme altında yapı yüklerinden dolayı temel zemininde oluşabilecek oturmaların izin verilen sınırlar içinde kalacağı beklenmektedir. Yapılacak hesaplamalarda temel zemini için düşey yatak katsayısı ortalama $k_v=70000 \text{ kN/m}^3$ olarak alınması tavsiye edilir.

- 5.4. Yapılan deęerlendirmelerden söz konusu inřaat alanları (719-1, 722-1 ve 724-1 Parseller) hakkında Jeodinamik Yer Bilimleri Mühendislik İnř. San. Tic. Ltd. řti. tarafından için hazırlanmış olan Mart 2016 tarihli Zemin ve Temel Etüt Raporu Raporlarında, temel zemini ile yapılmış olan deęerlendirmelerin uygun olduęu ve bu raporda verilenlerle uyumlu olduęu anlaşılmaktadır.
- 5.5. Bina temellerin burada tanımlanmış olan taşıyıcı tabakaya oturduęundan emin olunmalıdır. Temellerin farklı tabakalara oturtulması sakıncalı olmaktadır. Bölgesel olarak burada tanımlanan temel zemininden farklı bir tabakayla karşılařılması durumunda, bu tabaka kaldırılıp yerine grobeton doldurulması tavsiye edilir.
- 5.6. Kazı sırasında ortaya çıkabilecek süreksizliklerin konum, geometri ve etkinlięi belirlenmeli, gerekli ölçümler yapılarak önlem alınmalıdır.
- 5.7. Temel inřaatı sırasında temel alanını kaplayacak şekilde kazı tabanına sıkıřtırılmış kalınlıęı 0.25~0.30m olan iri daneli-stabilize malzeme ile bir yastık tabakasının teřkili yararlı görülmektedir. Bu tabaka üzerine uygun kalınlıkta grobeton dökülmesinden sonra radye temelin yerleřtirilmesi uygun olacaktır.
- 5.8. Yüzeysel ve çevre sularının temel zeminine girmesini önlemek amacıyla sahada yüzeysel ve yapı temelleri tabanı çevresinde uygun bir drenajın yapılması önerilir.
- 5.9. İnřaat sahası 1. Derece Deprem Bölgesi içinde yer almaktadır. Yerel zemin sınıfı Z2 olarak belirlenmiştir Yapılacak yapıların dinamik analizleri için Etkin Yer İvmesi Katsayısı, $A_0=0.4$, Karakteristik Periyotların T_A ve T_B sırasıyla 0.15 ve 0.40 s olarak alınması uygun olacaktır. Sahada sıvılařma potansiyeli bulunmamaktadır.
- 5.10. Temel inřaatı sırasında yaklaşık 14 m derinlięe ulařan kazıların yapılacaęı anlaşılmaktadır. İnřaat alanında temel çukurunun stabilitesini saęlamak ve güvenli kazı yapmak amacıyla sahada uygun bir kazı destek sisteminin projelendirilmesi ve uygulanması gerekli görülmektedir.
- 5.11. İksa sisteminin deplasmanlarını izlemek amacıyla uygun yerlere inklinetreler yerleřtirilmeli ve kazı sırasında uygun sıklıkta okuma yapılarak kayıt altına alınmalıdır. Kazı sırasında beklenen deplasman deęerlerinin üzerinde hareketlerin meydana gelmesi durumunda gerekli önlemler alınmalıdır.
- 5.12. Temel kazısı sırasında, söz konusu alan için hazırlanmış olan geoteknik raporda belirtilen zemin kořullarından farklı birimlerle karşılařılması durumunda gerekli önlemler alınmalıdır.
- 5.13. Bu raporda belirtilmemiş olan dięer hususların ve sahada yapılacak dięer her türlü uygulamaların Jeodinamik Yer Bilimleri Mühendislik İnř. San. Tic. Ltd. řti. tarafından hazırlanmış olan raporda verilenlerin ve tavsiye edilenlerin ışığında yapılması uygun olacaktır.

Bilgilerinize saygı ile arz olunur. 15.03.2016

Prof. Dr. Recep İYİSAN

İTÜ İnřaat Fakültesi, İnřaat Müh. Bölümü, Geoteknik Mühendislięi

Dr. Y. Müh. Gökhan ÇEVİKBİLEN

EKLER



GA



Şekil 1. Sahanın yeri ve ilgilenilen 719-1, 722-1 ve 724-1 parsellerin uydu görüntüsü (Google)

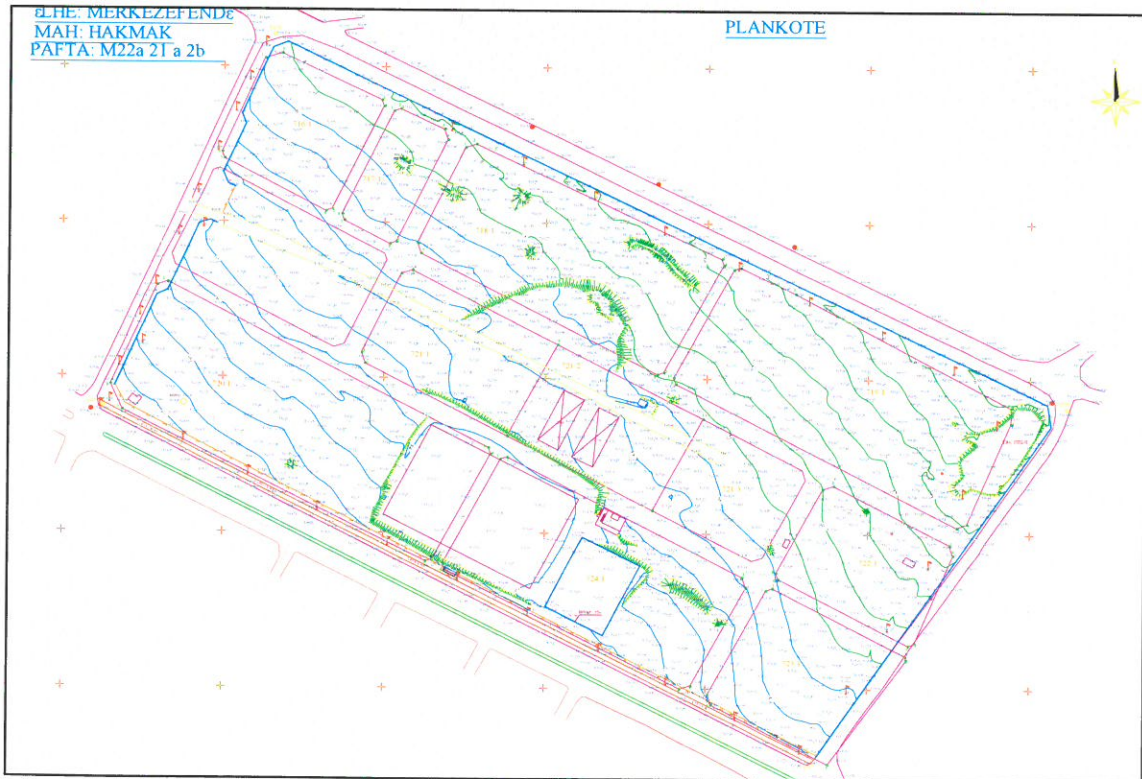

Şekil 2. Sahanın kotlu planı

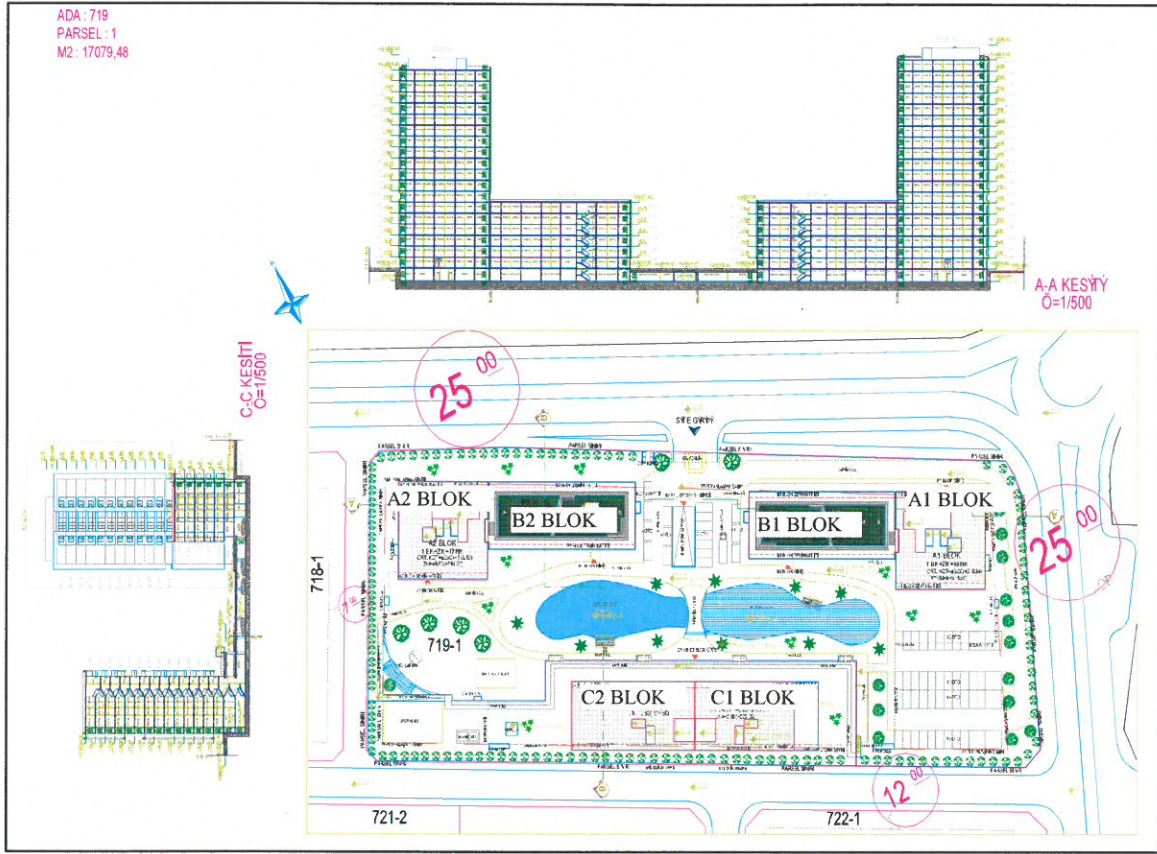

Şekil 3. 719-1 Parselde inşa edilecek çok katlı yapıların genel görünümü

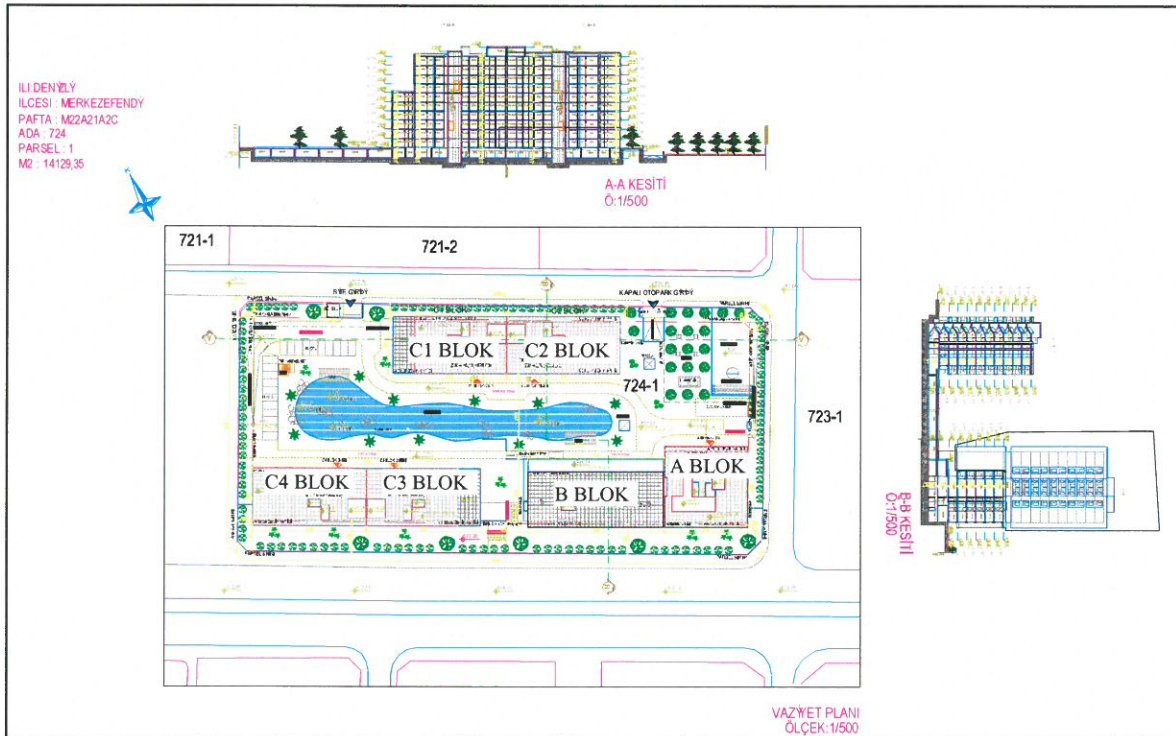

Şekil 4. 724-1 Parselde inşa edilecek çok katlı yapıların genel görünümü

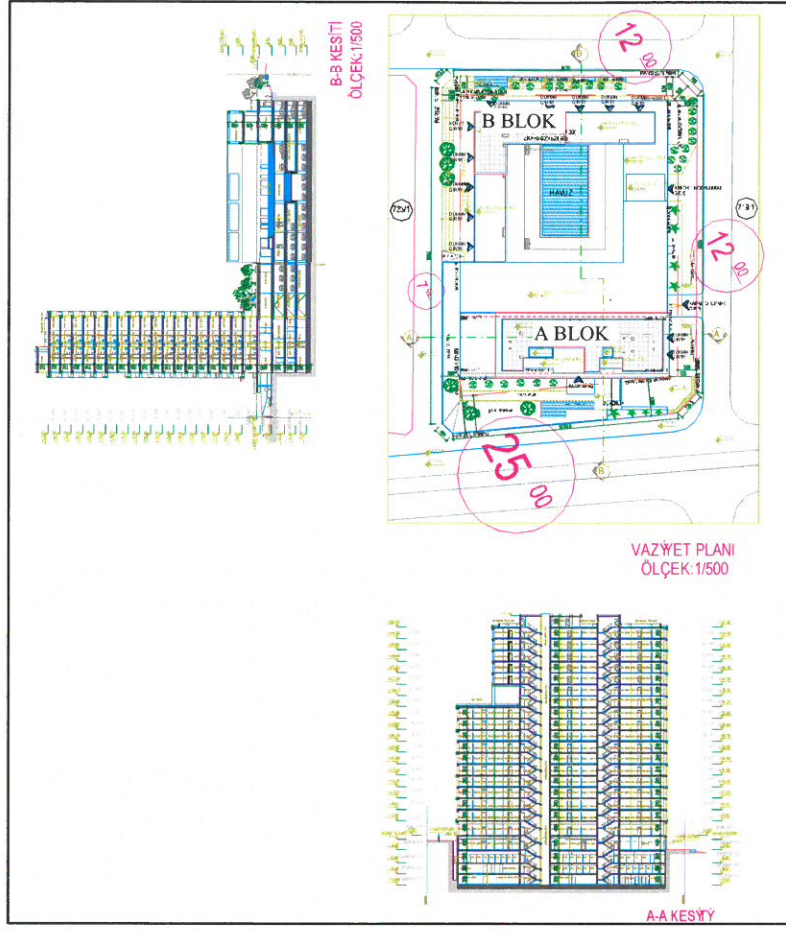

Şekil 5. 722-1 Parselde inşa edilecek çok katlı yapıların genel görünümü

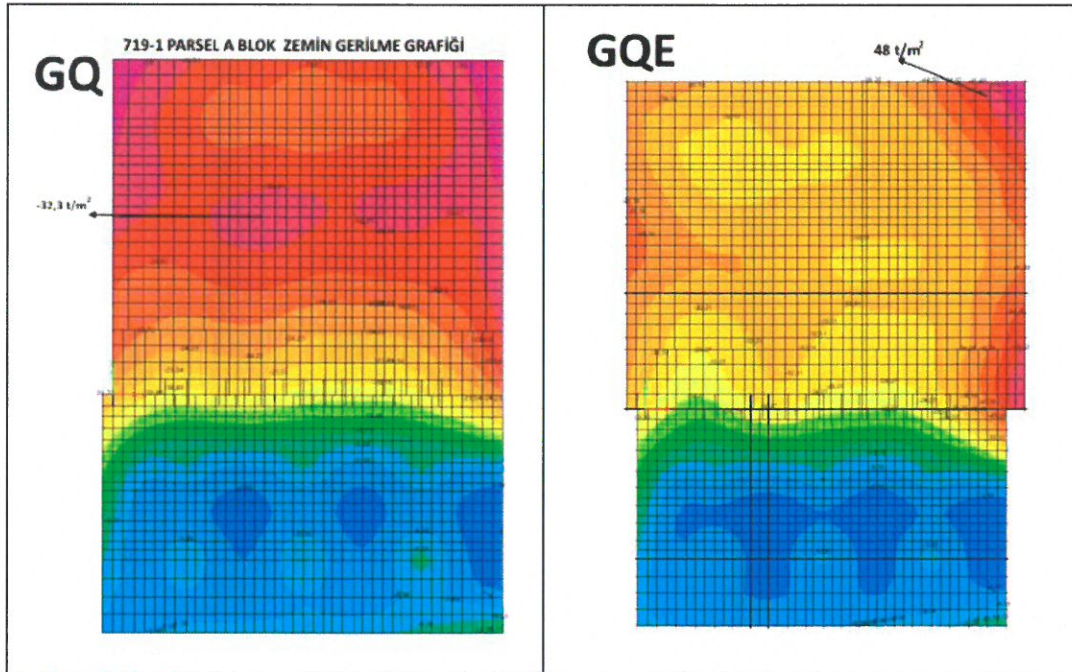

Şekil 6. 719-1 Parsel A Blok zemin gerilme dağılışı
(Yapı Teknik Proje Müş. ve Müh. Ltd. Şti.)

99

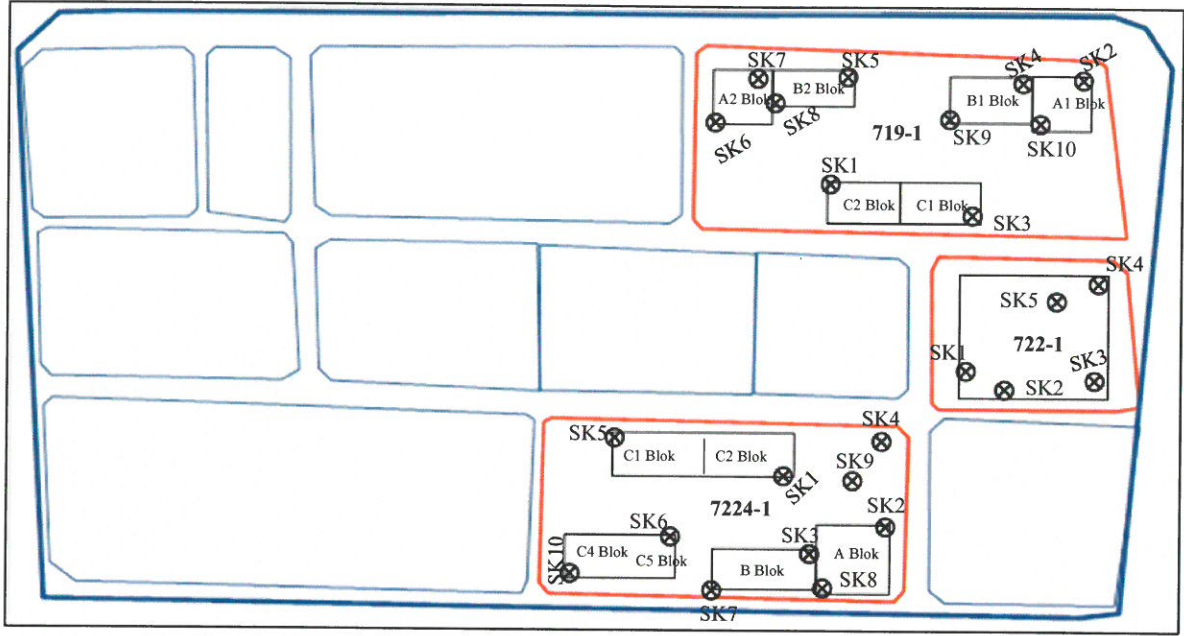

Şekil 7. Zemin araştırma sondajlarının parsel'e göre yerleşimi

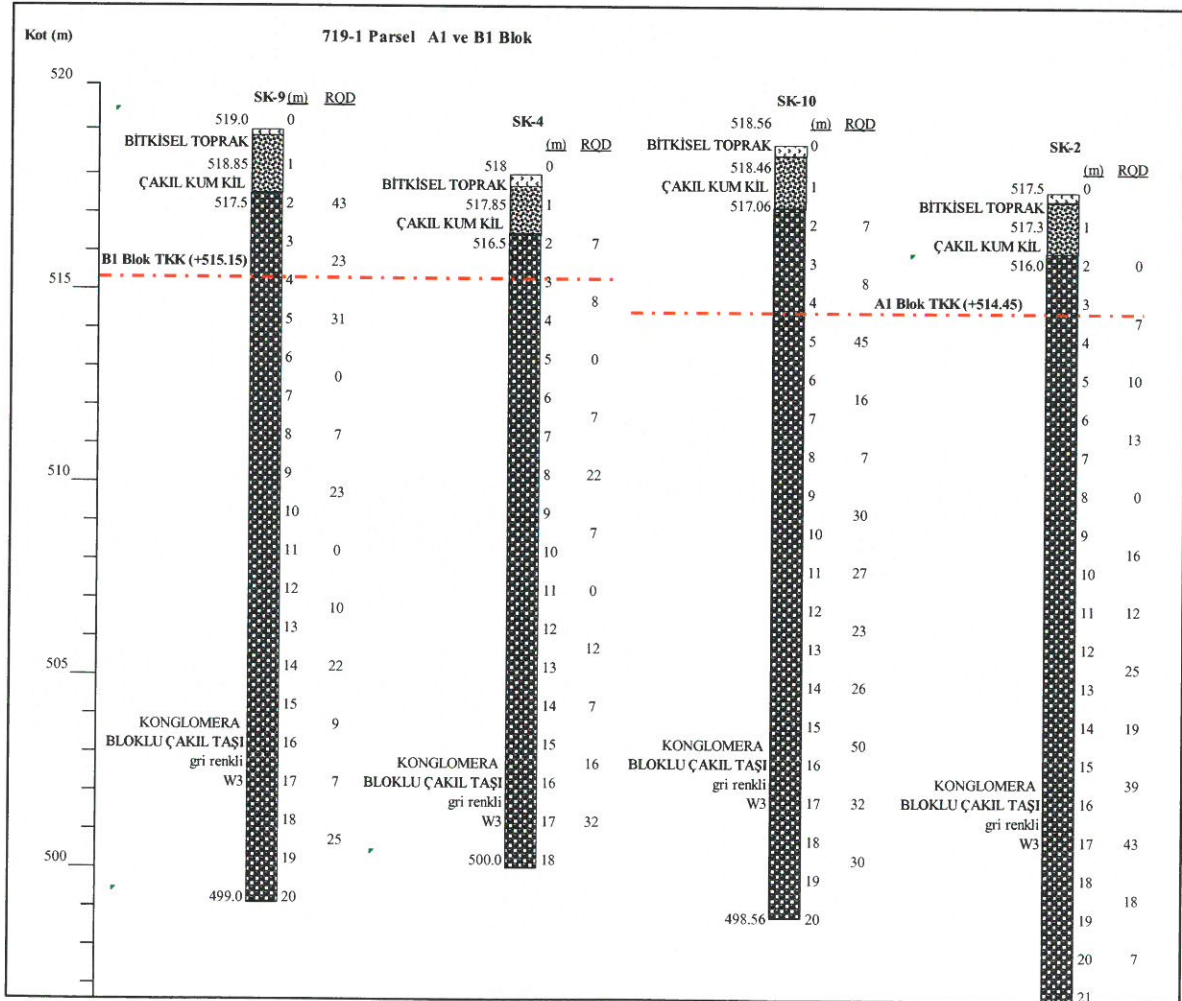

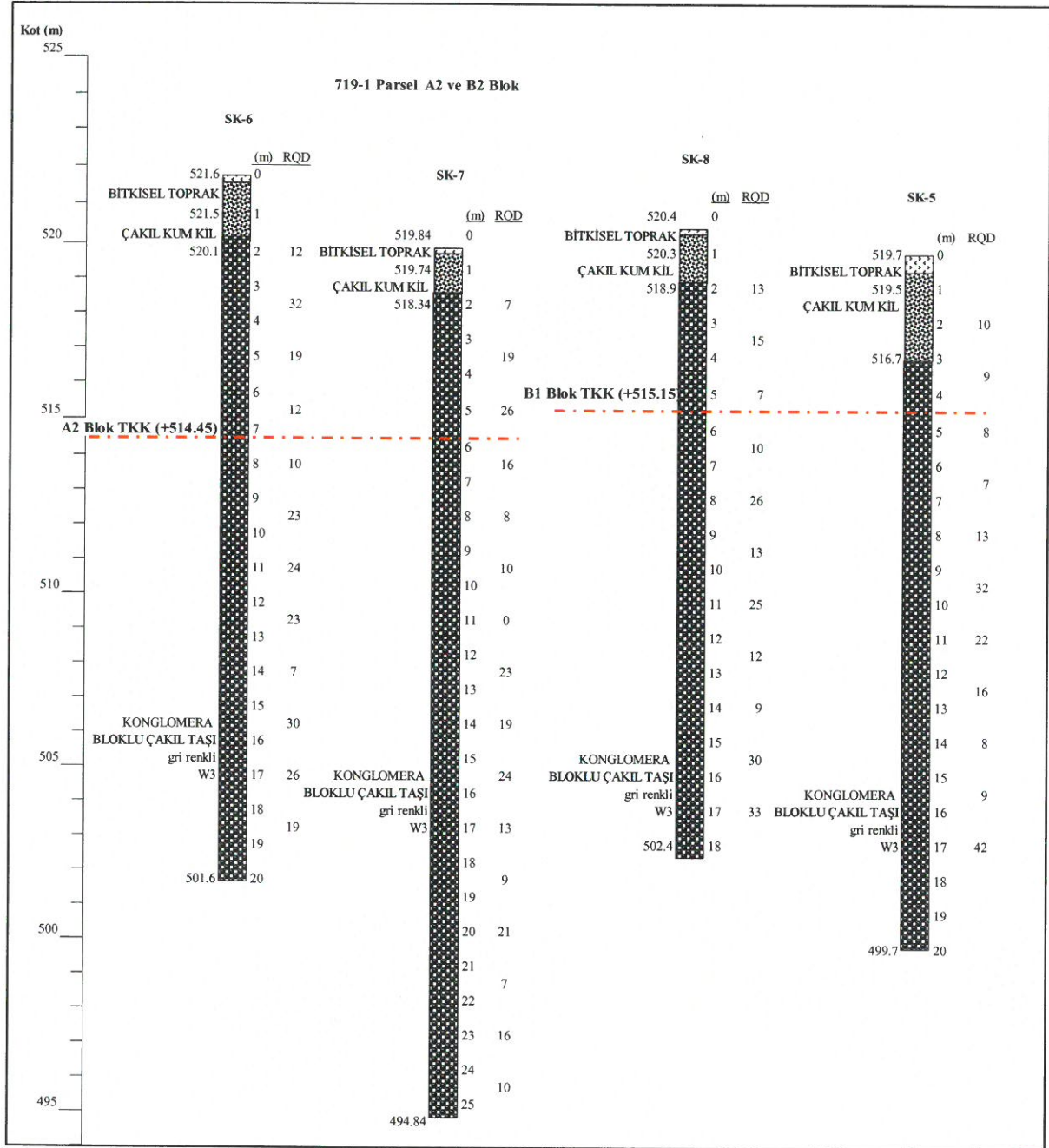

Şekil 8. 719-1 Parcel A1 ve B1 Blok bölgesi zemin kesiti

99



Şekil 9. 719-1 Parsel A2 ve B2 Blok bölgesi zemin kesiti



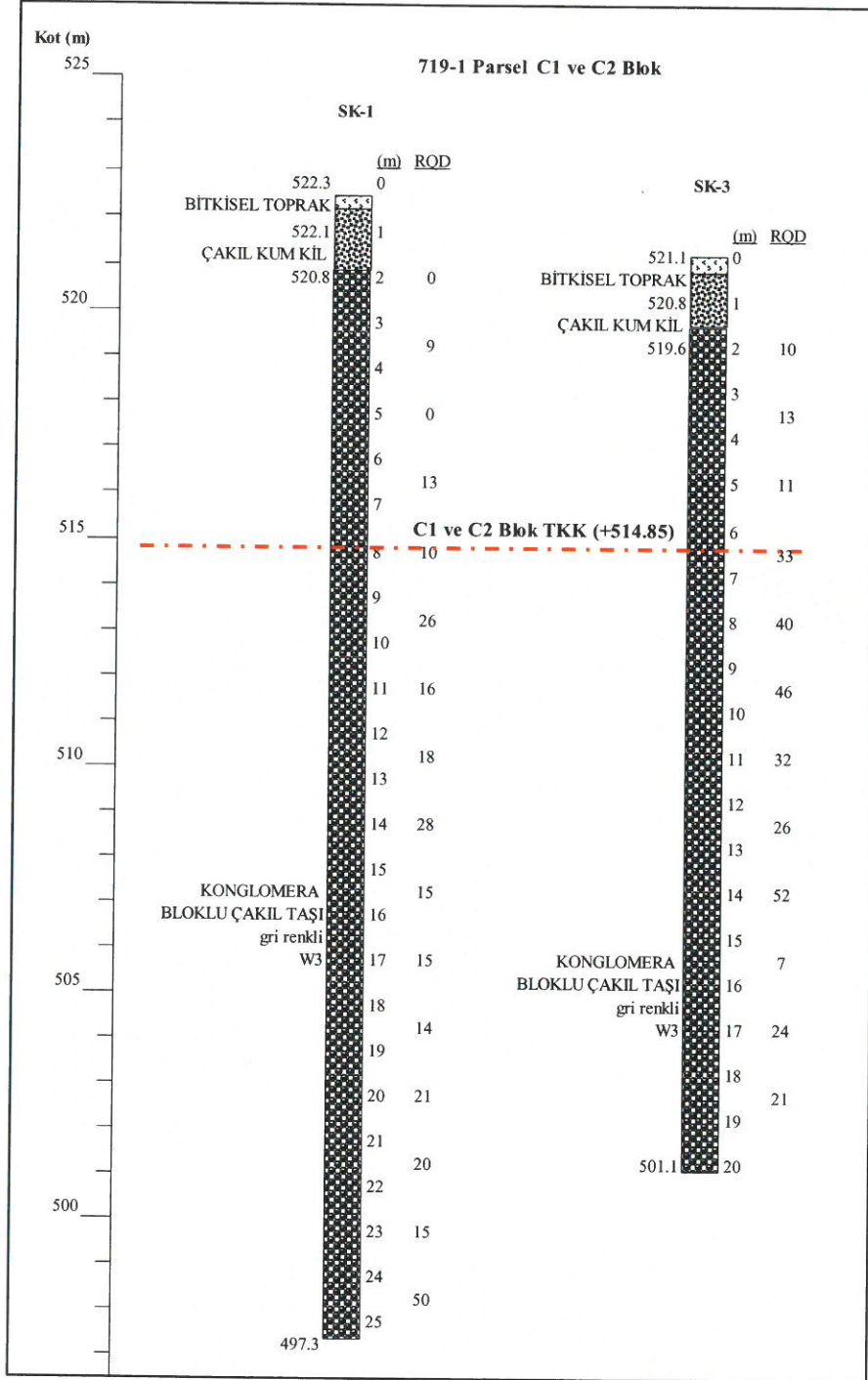

Şekil 10. 719-1 Parsel C1 ve C2 Blok bölgesi zemin kesiti

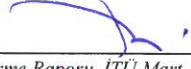
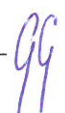

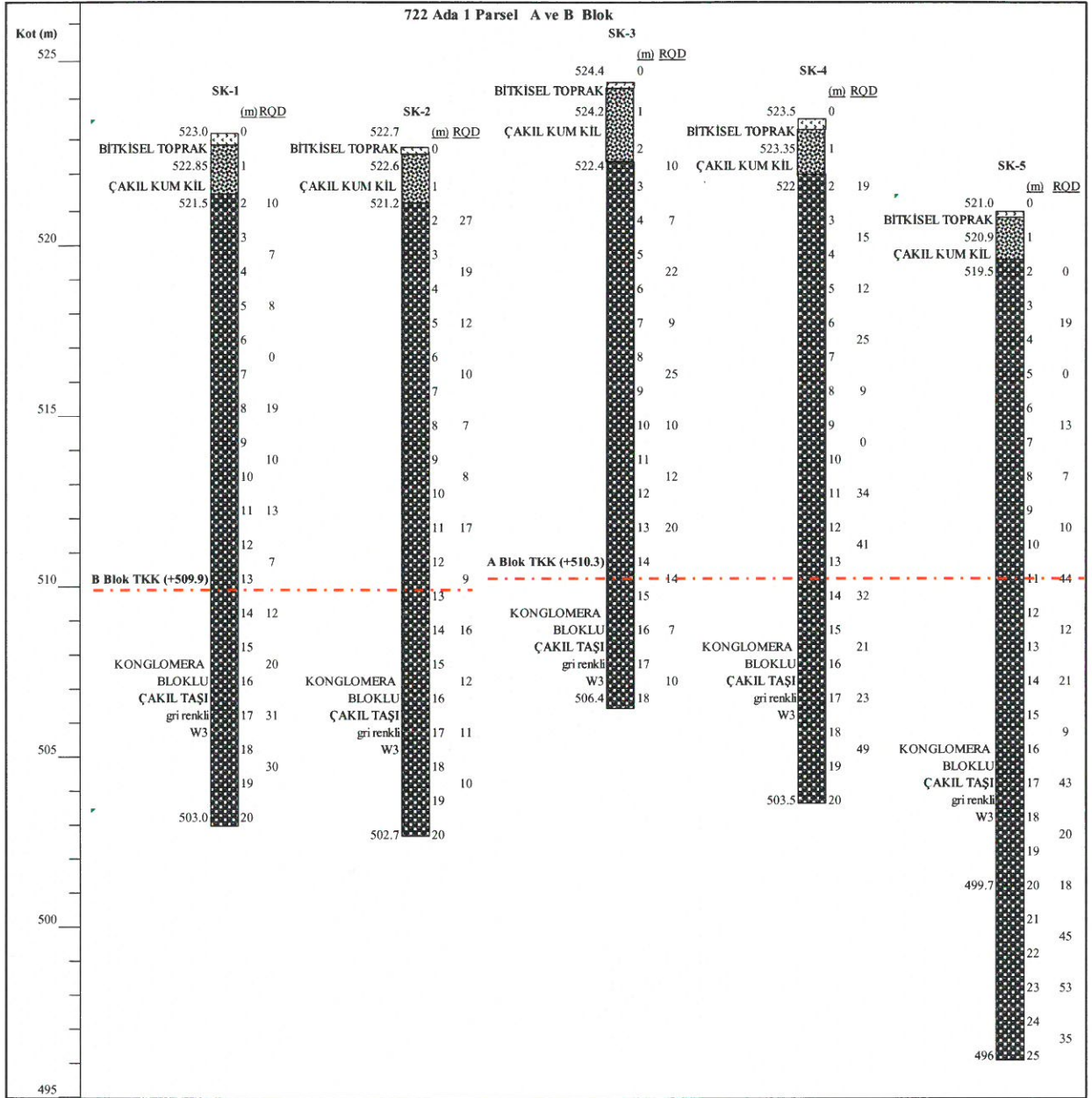
Şekil 11. 722 Ada 1 Parsel A ve B Blok yerleşim sahası zemin kesiti

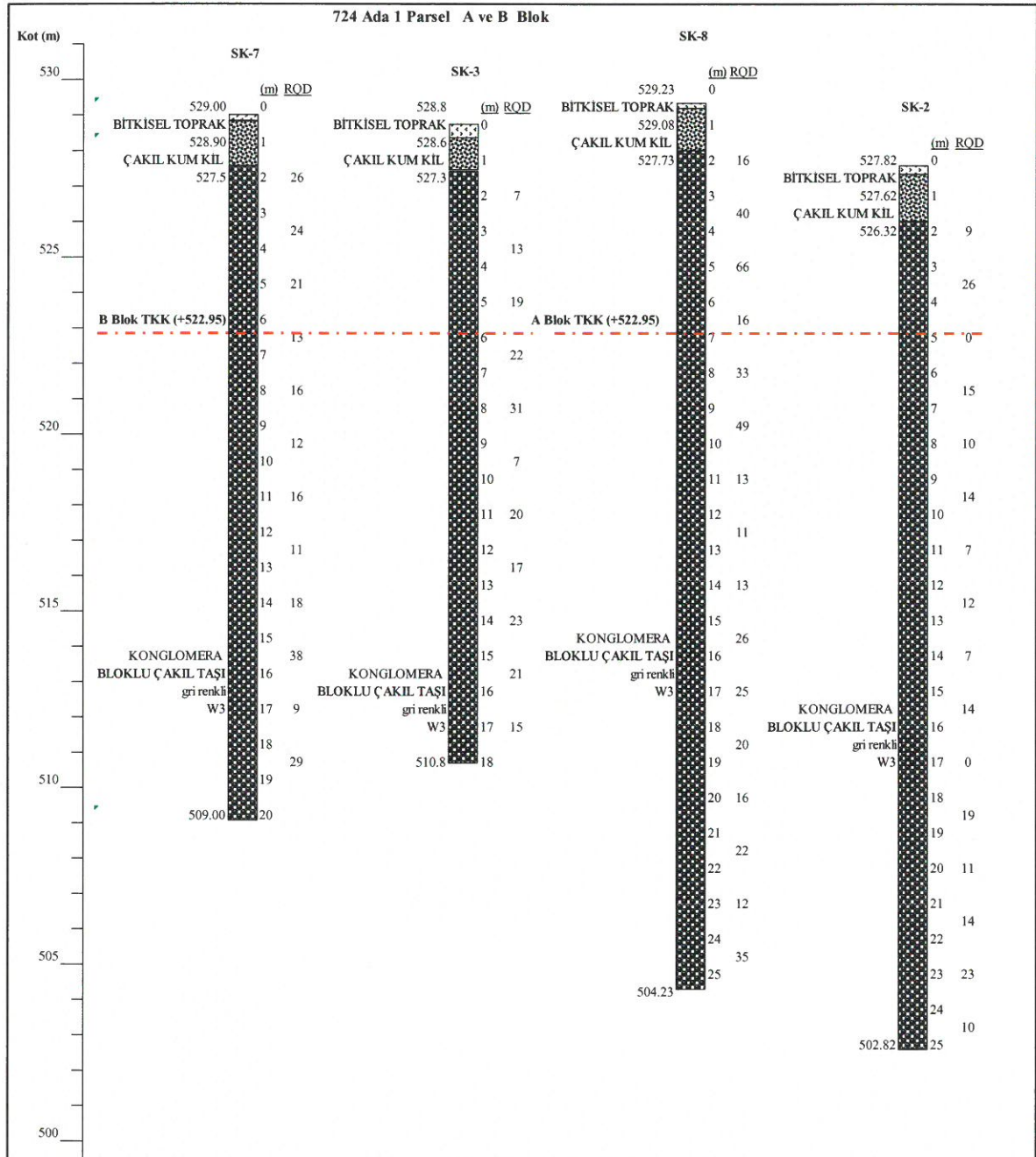

Şekil 12. 724 Ada 1 Parsel A ve B Blok yerleşim sahası zemin kesiti

99

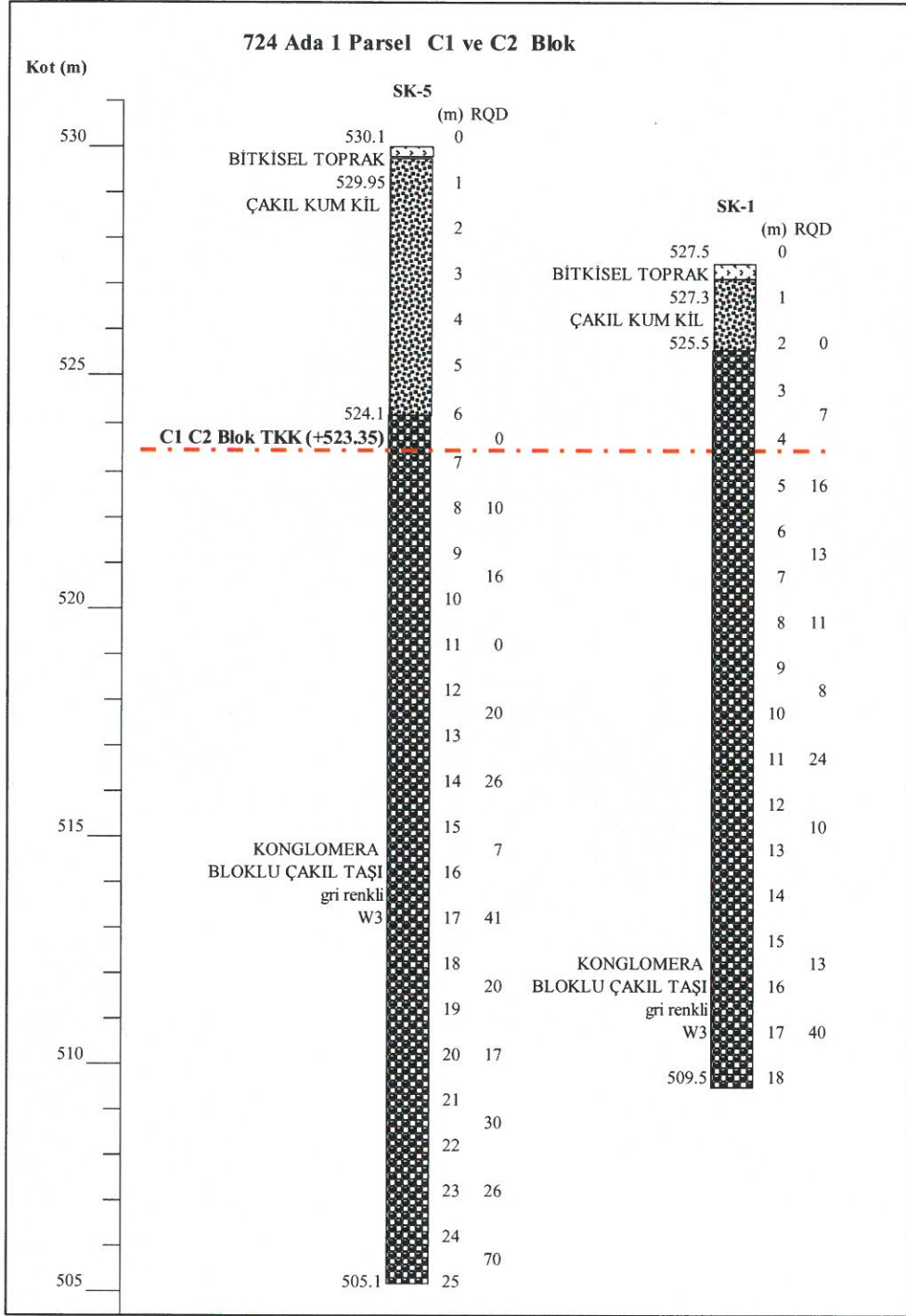

Şekil 13. 724 Ada 1 Parsel C1 ve C2 Blok yerleşim sahası zemin kesiti

[Handwritten signature]

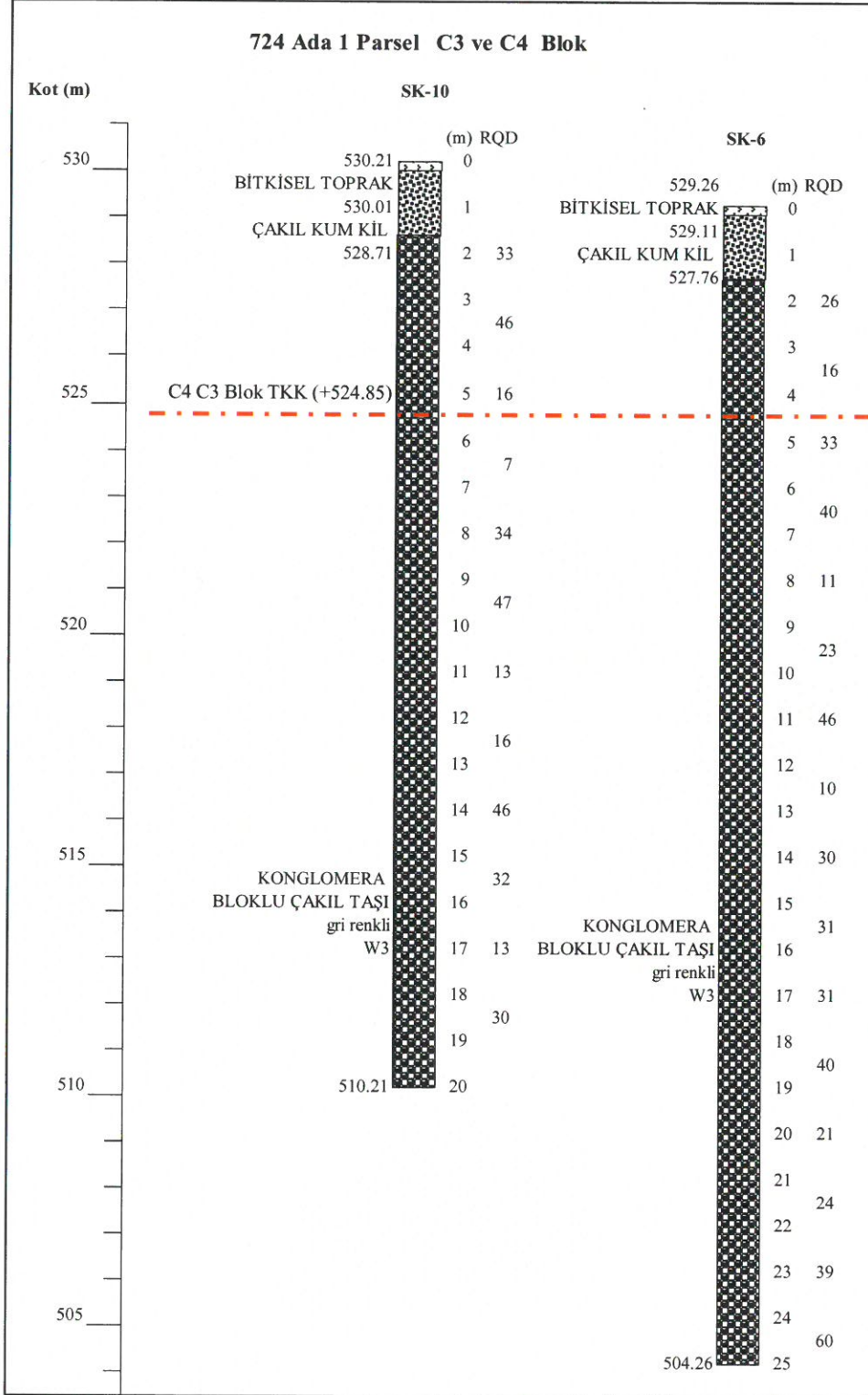

Şekil 14. 724 Ada 1 Parsel C3 ve C4 Blok yerleşim sahası zemin kesiti

R.
G.

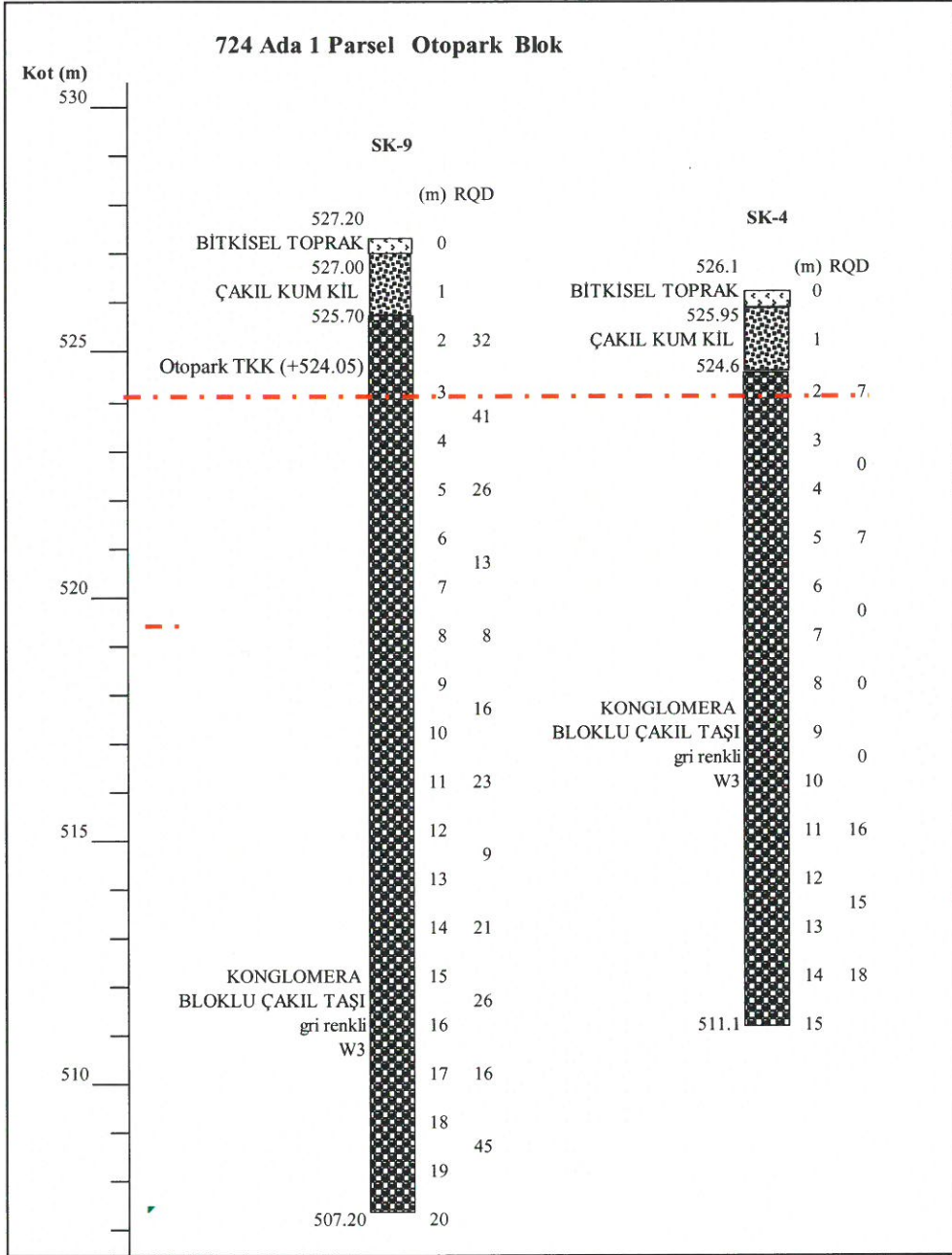

Şekil 15. 724 Ada 1 Parsel Otopark Blok yerleşim sahası zemin kesiti